

SMLOUVA O PACHTU – POZEMKY VE SPORTOVNÍM AREÁLU

č.: 9722395

uzavřená ve smyslu ust. § 2332 a násl. zák. č. 89/2012 Sb., občanský zákoník
(dále jen „občanský zákoník“)

Smluvní strany:

Lesy České republiky, s.p.

se sídlem Hradec Králové, Přemyslova 1106/19, Nový Hradec Králové, PSČ 500 08
zapsaný v Obchodním rejstříku vedeném Krajským soudem v Hradci Králové, oddíl AXII, vložka 540
zastoupený Ing. Danielem Szórádem, Ph.D., generálním ředitelem
IČO: 42196451, DIČ: CZ42196451
bankovní spojení: Komerční banka, a.s., pobočka Rožnov pod Radhoštěm
číslo účtu: [REDAKCE]
(dále jako „propachtovatel“) na straně jedné

a

SKITOO s.r.o.

se sídlem Horní Bečva 1010, PSČ 756 57
zapsaná v Obchodním rejstříku vedeném Krajským soudem v Ostravě, oddíl C, vložka 35954
zastoupená Antonínem Továřem, jednatelem
IČO: 28635299, DIČ: CZ28635299
bankovní spojení: MONETA Bank, a.s. pobočka Rožnov pod Radhoštěm
číslo účtu: [REDAKCE]
tel.: [REDAKCE] e-mail: [REDAKCE]
(pachtýř je plátcem DPH, předmět pachtu slouží k podnikání)
(dále jako „pachtýř“) na straně druhé

SMLOUVU O PACHTU:

I.

Předmět smlouvy

- Propachtovatel prohlašuje, že má právo hospodařit k níže uvedenému pozemku, který je ve vlastnictví České republiky, a to:

Číslo parcely	Druh pozemku	Výměra v m ²	Propachtovávaná výměra v m ²	Katastrální území	LV	Obec
3540/2	Lesní pozemek	5294	5294	Horní Bečva	1898	Horní Bečva
Celkem			5294			

Uvedený pozemek (dále také „předmětný pozemek“ nebo „předmět pachtu“) je zapsaný v katastru nemovitostí u Katastrálního úřadu pro Zlínský kraj, Katastrální pracoviště Valašské Meziříčí.

- Předmětný pozemek je na základě rozhodnutí Městského úřadu Rožnov pod Radhoštěm, č.j.: ŽP-Les-2061/03/R-221-Hb ze dne 24. 9. 2003 dočasně odňat z pozemku určeného k plnění

funkce lesa, a to do 1. 10. 2036. Toto rozhodnutí je nedílnou přílohou č. 1 k této smlouvě o pachtu (dále jen „Smlouva“).

3. Propachtovatel se zavazuje přenechat na základě této Smlouvy pachtýři předmět pachtu uvedený v odst. 1. tohoto článku o celkové výměře 5294 m² k dočasnému úplatnému užívání a požívání. Veškeré věci, záležitosti či jednání související s využitím předmětu pachtu za sjednaným účelem je povinen obstarat pachtýř, a to na svůj náklad a v mezích stanovených touto Smlouvou.
4. Smluvní strany prohlašují, že hranice předmětu pachtu jsou jim spolehlivě známy a nevzbuzují jakýchkoli pochybností.
5. Pachtýř prohlašuje, že se se stavem předmětu pachtu řádně a dostatečně seznámil a že jej shledává ke dni uzavření této Smlouvy způsobilým ke smluvenému účelu pachtu dle této Smlouvy. Geometrický plán č. 1890-128/2003 ze dne 11. 8. 2003 a snímek katastrální mapy s přesným zákresem předmětu pachtu je nedílnou přílohou č. 2 k této Smlouvě.
6. Z pachtu je vyňato právo výkonu myslivosti, rybářské právo a právo těžby nerostů.
7. Smluvní strany ujednaly, že předmětem pachtu dle této Smlouvy nejsou trvalé porosty nacházející se na předmětu pachtu.
8. Právo pachtu podle této Smlouvy dále nezakládá pachtýři jakákoliv práva k trvalým porostům nacházejícím se na předmětu pachtu. Pachtýř je povinen zejména upozornit na kalamitu, škodu na porostech, apod.
9. Nárok propachtovatele na náhrady dle příslušných právních předpisů, např. vyhláška Ministerstva zemědělství ČR č. 55/1999 Sb., o způsobu výpočtu výše újmy nebo škody způsobené na lesích, touto Smlouvou není dotčen.

II.

Účel pachtu

1. Pachtýř se zavazuje předmět pachtu uvedený v článku I. odst. 1. této Smlouvy užívat výlučně k podnikatelským účelům, a to konkrétně za účelem umístění a provozování lyžařského vleku a sjezdovky.
2. Předmětem podnikání pachtýře je výroba, obchod a služby neuvedené v přílohách 1 až 3 živnostenského zákona, dále potrubní a pozemní doprava (vyjma železniční a silniční motorové dopravy).

III.

Trvání pachtu

1. Propachtovatel na základě této Smlouvy přenechává pachtýři a pachtýř od propachtovatele přebírá do dočasného úplatného užívání a požívání předmět pachtu uvedený v čl. I. odst. 1. této Smlouvy o celkové výměře 5294 m², a to na dobu určitou od data účinnosti této Smlouvy do 31. 12. 2021.
2. Tato Smlouva může být prodloužena vzájemnou dohodou smluvních stran za podmínky, že pachtýř bude řádně plnit veškeré své povinnosti, které mu z této Smlouvy či právních předpisů vyplývají.
3. Pacht dle této Smlouvy skončí:
 - a) uplynutím doby, na níž byl sjednán,
 - b) písemnou dohodou smluvních stran,
 - c) písemnou výpovědí s výpovědní dobou učiněnou kteroukoli ze smluvních stran za níže uvedených podmínek.
4. Před uplynutím sjednané doby pachtu lze tento skončit výpovědí ze strany propachtovatele z těchto důvodů:
 - a) pachtýř je o více než jeden měsíc v prodlení s placením pachtovného, a to i přes písemné upozornění propachtovatele k dodatečné úhradě dluhu pachtýře,
 - b) pachtýř užívá předmět pachtu v rozporu s ustanoveními této Smlouvy i přes písemnou výzvu propachtovatele k odstranění závadného stavu s určením přiměřené lhůty ke zjednáání nápravy,
 - c) pachtýř přenechal bez předchozího písemného souhlasu propachtovatele předmět pachtu nebo jeho část do užívání jinému,

- d) pachtýř porušil své povinnosti plynoucí z této Smlouvy, a to i přes předchozí písemnou výzvu propachtovatele,
 - e) pachtýř na předmětu pachtu umístil jakékoli stavby bez předchozího písemného souhlasu propachtovatele,
 - f) pachtýř ztratil oprávnění k provozování činnosti, pro kterou si předmět pachtu propachtoval,
 - g) předmět pachtu přestal být využitelný pro sjednaný účel pachtu.
5. Před uplynutím sjednané doby pachtu lze pacht skončit výpovědí ze strany pachtýře z těchto důvodů:
- a) pachtýř ztratil oprávnění k provozování činnosti, pro kterou si předmět pachtu propachtoval,
 - b) propachtovatel porušil své povinnosti vůči pachtýři vyplývající z této Smlouvy, a to i přes písemné upozornění pachtýře.
6. Pro výpověď dle odst. 4. a odst. 5. tohoto článku se sjednává tříměsíční výpovědní doba, která počíná běžet od prvního dne kalendářního měsíce následujícího po měsíci, v němž byla výpověď doručena druhé smluvní straně.
7. Ke dni skončení pachtu je pachtýř povinen odevzdat propachtovateli předmět pachtu ve stavu odpovídajícímu způsobu využití pro účely dle čl. II. odst. 1. této Smlouvy, resp. odevzdat jej ve stavu, v jakém jej převzal s přihlédnutím k obvyklému opotřebení při řádném užívání. Toto ustanovení se netýká trvalých porostů, které se na předmětném pozemku nacházejí. O předání bude sepsán písemný protokol opatřený datem a podpisy oprávněných pracovníků propachtovatele a pachtýře.

IV.

Pachtovné

1. Pachtýř se zavazuje platit propachtovateli za předmět pachtu pachtovné ve výši 5,22 Kč/m²/rok. Celkové roční pachtovné tak činí 27.635,- Kč (slovy: dvacetsedmtisícšestsetřicetpětkorunčeských). Takto ujednané pachtovné bylo stanoveno dohodou. Uvedené pachtovné bude pro rok 2017 povýšeno o míru inflace dosaženou v roce 2016.
2. Pachtovné dle předchozího odstavce tohoto článku je bez daně z přidané hodnoty. K takto ujednanému pachtovnému bude tedy připočtena daň z přidané hodnoty ve výši stanovené platnými a účinnými předpisy o dani z přidané hodnoty pro dané období.
3. Propachtovatel bude pachtovné fakturovat 1x ročně, a to vždy k 30. 9. běžného roku a toto datum je zároveň i datem uskutečnění zdanitelného plnění. Lhůta splatnosti faktury činí 15 kalendářních dnů ode dne jejího vystavení. Dnem úhrady se rozumí den připsání částky ve prospěch účtu propachtovatele. Úhrada pachtovného bude prováděna ve prospěch účtu organizační jednotky propachtovatele uvedeného v záhlaví této Smlouvy. V případě ukončení pachtovního vztahu založeného touto Smlouvou v průběhu roku bude poměrně upravena výše pachtovného.
4. Faktura je řádně vystavena, pokud splňuje veškeré náležitosti daňového a účetního dokladu podle příslušných právních předpisů a další náležitosti dle této Smlouvy, pokud byly smluvními stranami dohodnuty. V případě, že faktura nebyla vystavena řádně, je smluvní strana, které je faktura určena, oprávněna fakturu vrátit, a to ve lhůtě pěti pracovních dnů od jejího doručení s uvedením chybných či chybějících náležitostí. Pokud bude faktura v uvedené lhůtě oprávněně vrácena, je smluvní strana, které byla faktura vrácena, povinna řádně vystavit a doručit bezvadnou (opravenou či doplněnou) fakturu, a to ve lhůtě pěti pracovních dnů od jejího vrácení. Nová lhůta splatnosti počíná běžet ode dne vystavení bezvadné (tj. opravené či doplněné) faktury.
5. Pachtýř bere na vědomí, že propachtovatel se rozhodl uplatnit na vztah založený touto Smlouvou, tj. pacht pozemku, daň z přidané hodnoty, a to ve smyslu zákona č. 235/2004 Sb., o dani z přidané hodnoty, ve znění pozdějších předpisů.
6. Pachtovné bude na každé další roky valorizováno vždy k 1. 1. aktuálního kalendářního roku podle skutečně dosažené míry inflace vyjádřené přírůstkem průměrného indexu spotřebitelských cen za 12 posledních měsíců předcházejícího kalendářního roku zveřejněného Českým statistickým úřadem. Pachtovné bude automaticky upravováno bez písemného oznámení pachtýři.

7. Pachtýř se zavazuje platit propachtovateli pachtovné v souladu s touto Smlouvou, zejména řádně a včas.

V.

Práva a povinnosti smluvních stran

1. Pachtýř je povinen s předmětem pachtu řádně hospodařit dle dohodnutého a příslušnými úřady povoleného účelu, užívat jej v souladu s ustanoveními této Smlouvy a v záležitostech touto Smlouvou neupravených v souladu s obecně platnými právními předpisy a na své náklady řádně udržovat na něm se nacházející předměty a zařízení, pokud se jedná o běžné záležitosti spojené s jeho užíváním.
2. Pachtýř se zavazuje neprovádět žádné úpravy na předmětu pachtu bez předchozího písemného souhlasu propachtovatele.
3. Pachtýř je povinen umožnit propachtovateli vstup na předmět pachtu za účelem zjištění jeho stavu a kontroly jeho užívání pachtýřem v souladu s touto Smlouvou.
4. Pachtýř je povinen na předmětu pachtu umožnit propachtovateli výkon činností souvisejících s hospodařením v lese dle zák. č. 289/1995 Sb., lesní zákon, ve znění pozdějších předpisů, a platného lesního hospodářského plánu, nebude-li příslušným rozhodnutím orgánů státní správy rozhodnuto jinak. Pachtýři se zakazuje jakékoli kácení trvalých porostů bez předchozího písemného souhlasu propachtovatele.
5. Pachtýř není oprávněn umístit na předmětu pachtu jakékoli stavby bez předchozího písemného souhlasu propachtovatele.
6. Propachtovatel je oprávněn kontrolovat, jak pachtýř plní povinnosti, které pro něj vyplývají z této Smlouvy.
7. Rozhodne-li příslušný orgán státní správy pravomocným rozhodnutím o uložení pokuty propachtovateli v souvislosti s porušením zákonných povinností, ke kterým došlo jednáním nebo opomenutím pachtýře dle této Smlouvy, je pachtýř povinen zaplatit propachtovateli částku ve výši uložené pokuty včetně případných dalších nákladů propachtovatele s tímto spojených, zejména pak nákladů řízení, a to vše do 5 pracovních dnů od doručení písemné výzvy propachtovatele k úhradě.
8. Pachtýř není oprávněn přenechat bez předchozího písemného souhlasu propachtovatele předmět pachtu nebo jeho část do užívání jinému.
9. Pachtýř se zavazuje na vlastní náklady odstranit újmu, která na předmětu pachtu jeho činností nebo činností třetích osob vznikne, a to ve lhůtě 30 kalendářních dnů od doručení písemné výzvy propachtovatele k odstranění újmy.
10. Pachtýř se zavazuje neuskładňovat a nelikvidovat odpady vzniklé jeho činností nebo činností třetích osob na předmětu pachtu. Za odvoz odpadu z předmětu pachtu a jeho následnou likvidaci odpovídá výlučně pachtýř. Likvidaci provede pachtýř na vlastní náklady do 7 dnů od zjištění závadného stavu.
11. Pachtýř se zavazuje, že zabezpečí provozování lyžařského vleku a sjezdovky tak, aby nedocházelo k újmě na okolních lesních porostech na pozemcích, které nejsou součástí předmětu pachtu a nebyly dotčeny zájmy ochrany přírody.
12. Pachtýř nese plnou odpovědnost za veškerou újmu, která jím prováděnou činností nebo porušením jeho povinností založené touto Smlouvou či právním předpisem vznikne propachtovateli či třetím osobám, a to i v případě, že by újma vznikla v důsledku činnosti pachtýřem najatých právnických či fyzických osob v souvislosti s prováděnou činností.
13. Smluvní strany ujednávají, že právo pachtu dle této Smlouvy se nezapiše do veřejného seznamu.
14. Smluvní strany sjednávají pro případ porušení povinností uvedených v článku V. této smlouvy smluvní pokutu ve výši 10 % aktuálního ročního pachtovného, nejméně však 5 000,- Kč, za každý jednotlivý případ. Stanovením smluvní pokuty není dotčeno právo poškozené strany na náhradu škody a zaplacená smluvní pokuta se na náhradu škody nezapočítává. Smluvní pokuta je splatná do 15 dnů od doručení výzvy smluvní straně, která porušila své povinnosti.

**VI.
Ostatní ujednání**

Pachtýř se zavazuje nevydávat stanoviska či vyjádření třetím osobám k dotčení či omezení ve využívání předmětu pachtu nebo jeho části.

**VII.
Sankční ujednání**

Pro případ prodlení s úhradou pachtovného se pachtýř zavazuje zaplatit propachtovateli smluvní pokutu ve výši 0,5% z dlužné částky za každý i započatý den prodlení. Právo propachtovatele na náhradu škody vzniklé z porušení smluvních povinností pachtýře či právo tuto Smlouvu vypovědět ve smyslu čl. III. této Smlouvy tím není dotčeno.

**VIII.
Závěrečná ustanovení**

1. Pokud není v této Smlouvě ujednáno jinak, řídí se vztahy mezi smluvními stranami příslušnými obecně platnými právními předpisy, zejména pak občanským zákoníkem.
2. V případě změny identifikačních údajů smluvních stran se tyto zavazují vzájemně se o této skutečnosti bez zbytečného odkladu písemně informovat.
3. Tuto Smlouvu lze měnit a doplňovat pouze písemnými vzestupně číslovanými dodatky podepsanými oprávněnými zástupci obou smluvních stran.
4. Tato Smlouva je vyhotovena ve čtyřech stejnopisech, z nichž po dvou vyhotoveních obdrží každá ze smluvních stran.
5. Propachtovatel je oprávněn zveřejnit Smlouvu a její dodatky včetně metadat v rozsahu a způsobem dle zákona č. 340/2015 Sb., o zvláštních podmínkách účinnosti některých smluv, uveřejňování těchto smluv a o registru smluv (zákon o registru smluv), příp. dle zákona č. 134/2016 Sb., o zadávání veřejných zakázek. Zveřejnění zajistí propachtovatel. Pachtýř je se zveřejněním Smlouvy včetně metadat srozuměn.
6. Smluvní strany prohlašují, že si tuto Smlouvu přečetly a na důkaz správnosti a souhlasu připojují prosty omylu své vlastnoruční podpisy.
7. Tato Smlouva nabývá platnosti a účinnosti dnem jejího podpisu oběma smluvními stranami.
8. Nedílnou součástí této Smlouvy jsou tyto přílohy:
 - Příloha č. 1: Rozhodnutí Městského úřadu Rožnov pod Radhoštěm č.j.: ŽP-Les-2061/03/R-221-Hb ze dne 24. 9. 2003,
 - Příloha č. 2: Geometrický plán č. 1890-128/2003 ze dne 11. 8. 2003 a snímek katastrální mapy se zákresem předmětu pachtu.

V Hradci Králové, dne

10. 1. 2017

V Horní Bečvě, dne 16. 1. 2017

Propachtovatel:

Lesy České republiky, s.p.

[06]

Pachtýř:

Městský úřad Rožnov pod Radhoštěm, Palackého ul. č.480, PSC 756161

Odbor životního prostředí

Váš dopis značky/ ze dne
11. 9. 2003

CJ: ŽP-Les-
2061/03/R-221-Hb

Vyřizuje / telefon

ROŽNOV p.R. dne
24. 9. 2003

NS 9722 983 - podle w.k. podpisem 15.10.2003

Toto rozhodnutí nabylo právní moci
dne 24. 9. 2003

Obdrží účastníci správního řízení dle rozdělovníku

Odbor životního prostředí
Městský úřad
v Rožnově pod Radhoštěm
dne 29. 9. 2003

Věc: Dočasné odnětí pozemku pro plnění funkcí lesa v k.ú. Horní Bečva

Rozhodnutí

Městský úřad Rožnov pod Radhoštěm, odbor životního prostředí, jako orgán státní správy lesů, příslušný podle ust. § 64 zákona č. 128/2002 a podle ust. § 48 odst. 1 písm. f) zákona č. 289/1995 Sb. o lesích

1. Povoluje

podle ust. § 15 odst. 1 citovaného zákona o lesích

dočasné odnětí pozemku pro plnění funkcí lesa v k.ú. Horní Bečva - p. č. 3540/2 o výměře 5 294m², na dobu dočasnou 33 let, tj. od 1. 10. 2003 do 1. 10. 2036. Identifikace tohoto pozemku vyplývá z předloženého snímku a výpisu z katastru nemovitostí katastr. úřadu Vsetín ze dne 8. 9. 2003 a geometrického oddělovacího plánu č. 90-128/2003 ze dne 11. 8. 2003 pro oddělení plochy pro dočasné vynětí [redacted] - geodetické práce, Horní Bečva č. 865/. Dočasné odnětí tohoto pozemku pro plnění funkce lesa se povoluje pro umístění stavby lyžařského vleku a sjezdovky v této lokalitě, která bude realizována na základě územního rozhodnutí stavebního úřadu Rožnov p.R. č.j. Výst.1754/98/2-328 a souhlasu všech účastníků řízení a dotčených orgánů státní správy. Realizace uvedeného záměru je též v souladu se schváleným územním plánem SÚ Horní Bečva a rozhodnutím orgánu státní správy lesů Krajského úřadu Zlínského kraje č.j: KUZL 430/2003-ŽPZE-FI ze dne 10.7.2003. Stanovené podmínky tohoto rozhodnutí vycházejí mimo již citovaných podkladů též z komplexního výpočtu náhrad škod /újm/ na lesích a poplatku za odnětí, vypracovaného ve smyslu vyhlášky Mze ČR č.55/1999Sb. a § 17 zákona č. 289/1995 Sb. dne 7. 9. 2003 soudním znalecm [redacted] pod evid. č. 61-09/03 znaleckého deníku/.

2. Stanovuje

podle ust. § 17 odst. 1 uveden. zákona o lesích

poplatek za dočasné odnětí, který je povinen každoročně zaplatit žadatel, tj. pan [redacted] v roční výši 5. 944,-Kč (slovy: pět tisíc devět set čtyřicet čtyři korun českých) do 31. 12. každého roku, v němž odnětí trvá na účet Finančního úřadu ve Vsetíně č. 8758-97628661/0710, variabil. symbol=ročné číslo žadatele, konst. symbol pro převod z účtu = 1148. Výše poplatku pro rok 2003 činí ¼ stanovené částky, tj. 1.486,-Kč. Platbu je možno provést až po nabytí právní moci tohoto rozhodnutí! Příslušnou doložku do rozhodnutí vyznačí a na požádání i vydá poštovní poukázku zdejší orgán státní správy lesů. Ze stanovené částky obdrží:

- 40 % této částky obec Horní Bečva a tyto finanční prostředky může použít pouze pro zlepšení životního prostředí nebo pro zachování lesa na svém území
- 60 % této částky je příjmem Státního fondu životního prostředí České republiky.

Odůvodnění

Vzhledem k tomu, že podané žádosti bylo v plném rozsahu vyhověno, od zdůvodnění tohoto rozhodnutí se ve smyslu ust. § 47 odst. 1 zákona č. 71/1967 Sb. o správním řízení upouští. Tímto rozhodnutím nejsou dotčeny vlastnické vztahy k žádnému lesnímu pozemku ani zákonný nárok majitele lesa, tj. Lesů ČR s.p., Lesní správy Rožnov p.R. na náhradu škody ve smyslu citovaného komplexního výpočtu náhrad soudního znalce ze dne 7. 9. 2003, tj. jednorázová náhrada za předčasné smýcení lesního porostu ve výši 3.163,- Kč a každoroční náhrada za dočasné odnětí ve výši 7.799,- Kč za jeden rok dočasného odnětí.

Poučení o odvolání :

Proti tomuto rozhodnutí se lze odvolat do 15 dnů od jeho doručení ke Krajskému úřadu Zlínského kraje ve Zlíně prostřednictvím zdejšího odboru životního prostředí Městského úřadu v Rožnově p.Radh.



Obdrželi účastníci správního řízení :

- Lesy ČR s.p., Lesní správa, ul. B. Němcové 1720, 756 61 Rožnov p.R.

Na vědomí: - Měst. úřad - odbor výstavby a ÚP Rožnov p.R.
- Správa CHKO Beskydy Rožnov p.R.



VÝKAZ DOSAVADNÍHO A NOVÉHO STAVU ÚDAJŮ KATASTRU NEMOVITOSTÍ

Dosavadní stav				Nový stav															
Označení pozemku parc. číslem	Výměra parcely		Druh pozemku Způsob využití	Označení pozemku parc. číslem	Výměra parcely		Druh pozemku Způsob využití	Nabyvatel	Zpln. učení výměr	Porovnání se stavem evidence právních vztahů									
	ha	m ²			ha	m ²				Díl předkládaný z pozemku označeného v		Číslo listu vlastnictví	Výměra díle		Označení dílu				
					katastru nemovitostí	dělení poz. evidencí	ha			m ²									
1)	8	58	89																
3540	8	35	18	lesní poz.	3540/1	8	05	95	lesní poz.		0	3540		1898	8	05	95		
					3540/2		52	94	lesní poz.	1	0	3540		1898		52	94		
Celkem	8	58	89		Celkem	8	58	89											

Nabyvatel: 1-

1) Návrh na opravu výměry podle §68 odst. 10 vyhlášky č.190/1996 v platném znění u dosavadní parcely č.3540

Dělit nebo scalovat pozemky lze jen na základě územního rozhodnutí, pokud podmínky pro ně nejsou stanoveny jiným rozhodnutím nebo opatřením.

<h3 style="margin: 0;">GEOMETRICKÝ PLÁN</h3> <p style="margin: 0;">pro rozdělení pozemků</p> <p>Zhotovil: Ing. Josef KUBÁN-geodet.práce 756 57 Horní Bečva 865 IČO 67303200</p> <p>Číslo plánu: 1890-128/2003</p> <p>Okres: Vsetín</p> <p>Obec: Horní Bečva</p> <p>Kat. území: Horní Bečva</p> <p>Mapový list: V.S. XIX-16-04</p> <p><small>Kód způsobu učení výměr: 2-ze souřadnic v S-JTSK, 1-jiným...zejména způsobem, 0-graticky</small></p> <p><small>Dosavadním vlastníkům pozemků byla poskytnuta možnost sázet se v listinu s průběhem navrhovaných nových hranic, která byla označena předepsaným způsobem</small></p> <p>obeton, ocelovými trubkami</p>	<p>Náležitosti a přesnosti odpovídá právním předpisům.</p> 	<p>Katastrální úřad souhlasí s očíslováním parcel.</p> 
	<p>Geometrický plán ověřil úředně oprávněný zeměměřičský inženýr:</p> <div style="background-color: black; width: 100px; height: 20px; margin: 5px auto;"></div>	<p>Souhlas katastrálního úřadu potvrzil:</p> <div style="background-color: black; width: 100px; height: 20px; margin: 5px auto;"></div>
<p>Dne 11.08.2003 Číslo 37/2003</p> <p><small>Úředně oprávněný zeměměřičský inženýr odpovídá za obsahovou úroveň geometrického plánu, za dosažení předepsané přesnosti a za správnost a úplnost náležitostí podle právních předpisů</small></p>	<p>Dne 21-8-2003 Číslo 724/2003</p> <p><small>Jeden výtisk geometrického plánu a předepsané přílohy jsou uloženy u katastrálního úřadu.</small></p>	

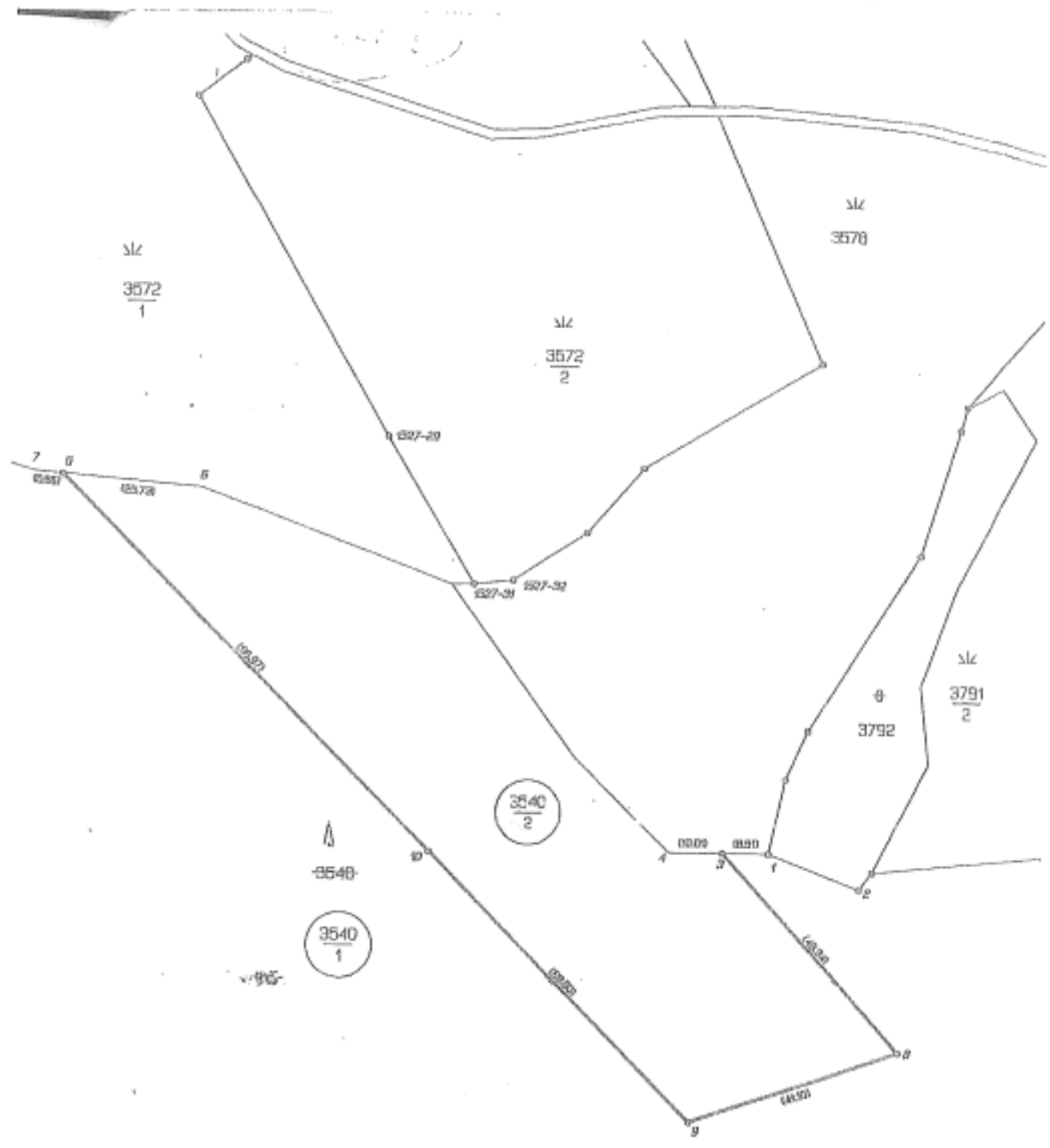

SEZNAM SOUŘADNIC

Souřadnicový systém: místní

- číslo BODU - Y - X - KV.B. - POZICE -

číslo BODU	Y	X	KV.B.	POZICE
120 1426 0001	413.93	939.43	3	roh budovy
120 1527 0011	415.67	931.10	3	roh budovy
120 1527 0012	425.19	930.68	3	roh budovy
120 1527 0031	229.81	703.29	3	trubka
120 1527 0032	231.75	696.04	3	trubka
120 1527 0029	253.57	723.79	3	mezník
120 1890 0001	190.62	640.29	3	trubka
120 1890 0002	187.17	622.41	3	trubka
120 1890 0003	189.19	648.68	3	trubka
120 1890 0004	187.81	658.55	3	nestabil.
120 1890 0005	235.84	781.72	3	trubka
120 1890 0006	238.11	756.09	3	nestabil.
120 1890 0007	235.35	787.26	3	nestabil.
120 1890 0008	158.75	409.85	3	trubka
120 1890 0009	139.04	645.92	3	trubka
120 1890 0010	179.57	702.75	3	trubka

ČESKÝ GEODETICKÝ ÚSTAV
 Praha
 10200 Praha 10
 (9)

Handwritten signature

