



00339/2021

SMLOUVA O DÍLO

uzavřená podle ustanovení § 2586 a násl. zákona č. 89/2012 Sb., občanský zákoník, ve znění pozdějších předpisů (dále jen jako „občanský zákoník“)

č. smlouvy objednatele: **00339/2021**

č. smlouvy zhotovitele:
(dále jen jako „smlouva“)

I. Smluvní strany

Objednatel město Kolín
Sídlo Karlovo náměstí 78, 280 12 Kolín 1
Zastoupený Mgr. Michaelem Kašparem, starostou města
Pověřuje: k uzavírání závazků za Město Kolín
vedoucího Odboru školství, kultury a sportu

Za objednatele je oprávněn jednat
ve věcech technických

IČO 00235440
DIČ CZ00235440
Telefon
Fax
e-mail
ID datové schránky 9kkbs46
Bankovní spojení Česká spořitelna a.s., Kolín
Číslo účtu 3661832/0800
(dále jen jako „objednatel“)



MKOLP002TZW0

a

Zhotovitel Emil Kyncl
Fyzická osoba podnikající dle živnostenského zákona nezapsaná v obchodním rejstříku

Sídlo Třída krále Jiřího 269, 281 01 Velim
Zastoupený Emilem Kynclem
Za zhotovitele je oprávněn jednat
ve věcech smluvních Emil Kyncl
ve věcech technických Emil Kyncl
IČO 618 81 821
DIČ
Telefon
e-mail
Bankovní spojení
Číslo účtu
(dále jen jako „zhotovitel“)

(dále také společně jen jako „smluvní strany“)

II. Prohlášení a účel smlouvy

1. Statutární orgány (případně osoby oprávněné k podpisu smlouvy) uvedené v článku I. smlouvy prohlašují, že jsou oprávněny v souladu s obecně závaznými právními předpisy a vnitřními předpisy příslušné smluvní strany podepsat bez dalšího tuto smlouvu o dílo.
2. Zhotovitel prohlašuje, že má všechna podnikatelská oprávnění potřebná k provedení díla dle této smlouvy a že je oprávněn a schopen řádně, včas a odborně provést dílo dle této smlouvy.
3. Tato smlouva je uzavřena na základě výsledků zadávacího řízení na veřejnou zakázku malého rozsahu zadávanou mimo režim zákona č. 134/2016 Sb., o zadávání veřejných zakázek, ve znění pozdějších předpisů na stavební a související práce na akci s názvem „Základní škola Ovčárecká

– revitalizace parket v učebnách, Ovčárecká čp. 374, Kolín V.“ v souladu se zadávací dokumentací a nabídkou zhotovitele.

III. Předmět smlouvy

1. Předmětem smlouvy je závazek zhotovitele provést pro objednatele dílo specifikované v článku IV. této smlouvy, v termínech uvedených v článku V. této smlouvy a závazek objednatele zaplatit zhotoviteli za řádně a včas provedené dílo cenu uvedenou v článku VI. této smlouvy.

IV. Rozsah provedení díla

1. Zhotovitel se zavazuje provést pro objednatele stavební a související práce na akci „Základní škola Ovčárecká – revitalizace parket v učebnách, Ovčárecká 374, Kolín V.“ v rozsahu a plném souladu s cenovou nabídkou zhotovitele a cenovým soupisem stavebních prací ze dne 30.03. 2021, které jsou nedílnou součástí této smlouvy jako její příloha č. 1 smlouvy (dále jen jako „dílo“).
2. Předmětem díla je provedení revitalizace parket v pěti učebnách (č. 03, č. 107, č. 202, č. 206, č. 209) Základní školy Ovčárecká, a to zejména přebroušení stávajících parketových podlah, olejování parket voskem a nové olištování. Dále je předmětem díla také provedení celkové výměny parketové podlahy v kanceláři č. 103 Základní školy Ovčárecká. Rozsah provedení díla je včetně dopravného a skládkovného uveden v soupisu prací obsaženém v příloze č. 1 smlouvy. Minimální požadavky na kvalitu olejo-voskového nátěru jsou uvedeny na listu č. 4 přílohy č. 2 smlouvy.
3. Místem provádění díla je budova Základní školy Ovčárecká, na adrese Ovčárecká čp. 374, Kolín V., 280 02 Kolín., na pozemcích ve vlastnictví objednatele p. č. st. 1303, v katastrálním území Kolín a obci Kolín. Jednotlivé učebny dle toho odstavce jsou podrobně zakresleny v příloze č. 2 smlouvy.
4. Dílem se rozumí dále také:
 - zajištění oznámení zahájení stavebních prací v souladu s platnými rozhodnutími a vyjádřeními (např. správců sítí apod.),
 - zajištění a provedení všech opatření organizačního a stavebně technologického charakteru k řádnému provedení díla,
 - provedení veškerých prací a dodávek souvisejících s bezpečnostními opatřeními na ochranu osob a majetku,
 - zajištění bezpečnosti práce a ochrany životního prostředí,
 - účast na pravidelných týdenních kontrolních dnech stavby,
 - pořizování pravidelné fotodokumentace postupu provádění díla,
 - spolupráce s osobami technického dozoru investora, autorského dozoru a s koordinátorem BOZP,
 - zajištění uložení a likvidace odpadů, odvoz zeminy a sutí na řízenou skládku, včetně dokladů za likvidaci,
 - zhotovitel předá objednateli všechny potřebné doklady (doklady a prohlášení o shodě na všechny použité materiály, protokoly a záznamy o všech potřebných zkouškách, revizní zprávy a další nutné úřední zkoušky potřebné k prokázání kvality a bezpečné provozuschopnosti díla a všech jeho součástí, doklady o likvidaci odpadu).
5. Řádným provedením díla se rozumí jeho dokončení a protokolární předání objednateli bez jakýchkoliv vad a nedodělků, včetně vyklizení staveniště a uvedením všech povrchů a prostor dotčených prováděním díla do původního stavu. Staveništěm se rozumí prostor učeben č. 03, č. 107, č. 202, č. 206, č. 209 a kanceláře č. 103 Základní školy Ovčárecká v místě provádění díla.

V. Doba plnění

1. Smluvní strany se dohodly na provedení díla v těchto termínech:
 - **termín zahájení provádění díla** – do 5 pracovních dnů od předání a převzetí staveniště, **nejpozději však do 01. 06. 2021**,
 - **termín řádného provedení díla** – v co nejkratším možném termínu, **nejpozději však do 14. 08. 2021**.
2. Dodržení shora uvedených termínů je závazné a porušení těchto termínů může být důvodem pro vyúčtování smluvní pokuty podle čl. VIII. této smlouvy.

VI. Cena díla

1. Smluvní strany sjednávají cenu za dílo v celkové výši:

Cena bez DPH	205 343,00 Kč
DPH stanovena dle aktuální výše 21 %	43 122,03 Kč
cena celkem včetně DPH	248 465,00 Kč

2. DPH bude účtována v zákonem stanovené výši platné v den uskutečnění zdanitelného plnění.
3. Zhotovitel potvrzuje, že sjednaná cena díla je konečná a nepřekročitelná a obsahuje veškeré náklady zhotovitele nutné pro provedení díla včetně nákladů na zařízení staveniště a jeho provoz, nákladů za spotřebované energie a vodu po dobu provádění díla, odvoz a likvidaci odpadů, poplatky za skládky, střežení staveniště, úklid staveniště a jeho nejbližšího okolí v případě jeho znečištění prováděním díla, případné poplatky za zábory veřejných ploch, dopravní značení po dobu realizace díla, náklady na používání zdrojů a služeb až do skutečného skončení díla, náklady na zhotovování, výrobu, obstarání, přepravu věcí, zařízení, materiálů, dodávek, náklady na schvalovací řízení, pojištění, daně, ubytování, stravné a dopravu pracovníků a jakékoliv další výdaje nutné k řádnému provedení díla v rozsahu dle čl. IV. této smlouvy. Dále obsahuje daň z přidané hodnoty a očekávaný vývoj cen k datu předání díla.
4. Jakékoliv vícepráce nad rozsah uvedený v čl. IV. této smlouvy budou prováděny výlučně na základě písemného dodatku k této smlouvě, který bude obsahovat i cenu těchto víceprací. Pro ocenění víceprací bude použito jednotkových cen uvedených v příloze č. 1 k této smlouvě. V případě, že zhotovitel provede jakékoliv vícepráce v rozporu s tímto odstavcem smlouvy, nevzniká mu nárok na jejich uhrazení.

VII. Platební podmínky a fakturace

1. Provedené práce a dodávky budou zhotovitelem objednateli účtovány na základě vzájemně odsouhlaseného předávacího protokolu a soupisu provedených prací a dodávek. Tento předávací protokol vypracuje zhotovitel k předání a převzetí díla. Provedenými pracemi a dodávkami se rozumí veškeré provedené úkony při provádění díla, včetně prokazatelných nákladů, na jejichž úhradu vznikl zhotoviteli nárok v souladu s touto smlouvou. Objednatel se vyjádří k předávacímu protokolu do 10 pracovních dnů od data doručení. Soupis vzájemně odsouhlasených provedených prací a dodávek bude součástí faktury.
2. Oprávněně vystavená faktura musí obsahovat náležitosti daňového dokladu včetně těchto údajů:
 - a) údaje zhotovitele, obchodní jméno, sídlo, IČ, DIČ, bankovní spojení, registrační číslo v obchodním rejstříku (číslo vložky, oddíl) a údaj osvědčení o registraci k DPH,
 - b) číslo smlouvy,
 - c) číslo a název stavby, číslo a název etapy,
 - d) předmět díla,
 - e) číslo faktury,
 - f) fakturovanou částku,
 - g) datum zdanitelného plnění za fakturovanou částku,
 - h) razítko a podpis oprávněné osoby, stvrzující oprávněnost, formální a věcnou správnost faktury.
3. Smluvní strany vzájemně dohodly lhůtu splatnosti faktur, a to **30 dní** od doručení objednateli. Faktura bude předána ve dvou vyhotoveních včetně soupisu provedených dodávek a prací a vzájemně odsouhlaseného předávacího protokolu. Faktura bude zasílána na adresu sídla objednatele uvedenou v záhlaví této smlouvy nebo v elektronické podobě na e-mail: faktury@mukolin.cz s uvedením názvu firmy/společnosti a IČO.
4. Zhotovitel je povinen účtovat DPH v zákonem stanovené výši platné v den uskutečnění zdanitelného plnění.
5. Jestliže faktura nebude obsahovat dohodnuté či zákonem vymezené náležitosti (případně bude obsahovat chybné údaje), je objednatel oprávněn takovou fakturu doporučeně či osobně (prostřednictvím zaměstnance objednatele) vrátit zhotoviteli. Faktura musí být vrácena do data její

splatnosti. Po tomto vrácení je zhotovitel povinen vystavit novou fakturu se správnými náležitostmi. Do doby, než je vystavena nová faktura s novou lhůtou splatnosti, není objednatel v prodlení s placením příslušné faktury. Splatnost řádně vystavené faktury je 30 dnů od jejího doručení objednateli.

6. Faktura je považována za uhrazenou v den, kdy byla fakturovaná částka připsána na účet zhotovitele.
7. Objednatel neposkytuje zálohy na cenu díla.
8. Stane-li se zhotovitel nespolehlivým plátcem ve smyslu § 106a zákona č. 235/2004 Sb., o dani z přidané hodnoty, ve znění pozdějších předpisů (dále jen jako „zákon o DPH“), je povinen neprodleně o tomto informovat objednatele.
9. Bude-li zhotovitel ke dni poskytnutí zdanitelného plnění veden jako nespolehlivý plátcem ve smyslu § 106 zákona o DPH, je objednatel oprávněn část ceny odpovídající dani z přidané hodnoty uhradit přímo na účet správce daně v souladu s § 109a zákona o DPH. O tuto část bude na základě smluvní vůle smluvních stran snížena cena díla a zhotovitel obdrží pouze cenu díla (části díla) bez DPH.

VIII. Smluvní pokuty

1. Jestliže zhotovitel neprovede řádně a včas dílo uvedené v čl. IV. této smlouvy v termínu uvedeném v čl. V. této smlouvy, zavazuje se zaplatit objednateli sjednanou smluvní pokutu ve výši 0,4 % z celkové ceny díla za každý započatý den prodlení do dne předání řádně zhotoveného díla objednateli.
2. Za nesplnění termínu odstranění záručních vad a nedodělků podle článku X. této smlouvy má objednatel právo požadovat po zhotoviteli smluvní pokutu ve výši 5000 Kč za každý započatý den prodlení za každou jednotlivou vadu či nedodělek.
3. Smluvní pokuta je splatná do 10 kalendářních dnů ode dne doručení jejího vyúčtování.
4. Úhradou smluvní pokuty dle tohoto článku smlouvy není dotčeno právo objednatele na náhradu škody vzniklé z porušení povinnosti, ke kterému se smluvní pokuta vztahuje, v plné výši.

IX. Zahájení, provádění, předání a převzetí díla

1. Před zahájením provádění díla svolá objednatel schůzku, kde bude provedeno předání staveniště zhotoviteli a založen stavební deník. V případě, že se zhotovitel bez vážného důvodu nedostaví k převzetí staveniště, považuje se staveniště za řádně předané zhotoviteli ve smyslu odst. 2 tohoto článku smlouvy.
2. Objednatel předá staveniště zhotoviteli formou písemného zápisu do protokolu o předání a převzetí staveniště podepsaného oprávněnými zástupci obou smluvních stran. Převzetím staveniště k provedení díla nese zhotovitel nebezpečí škody na díle až do doby řádného provedení díla.
3. Zhotovitel je povinen ode dne zahájení stavebních prací vést stavební deník. Do stavebního deníku je povinen zapisovat všechny skutečnosti rozhodné pro plnění smlouvy, zejména údaje o časovém postupu prací a jejich kvalitě, zdůvodnění odchylek provádění prací od nabídky a údaje o klimatických podmínkách. Objednatel je povinen sledovat obsah stavebního deníku a k zápisům připojovat svá stanoviska. Povinnost vést stavební deník končí dnem řádného provedení díla. Po řádném provedení díla je zhotovitel povinen předat objednateli originál stavebního deníku podle ustanovení § 157 odst. 3 zákona č. 183/2006 Sb., o územním plánování a stavebním řádu (stavební zákon), ve znění pozdějších předpisů, který bude součástí předávaných dokladů.
4. Jestliže jedna smluvní strana nesouhlasí s provedeným zápisem do stavebního deníku, připojí svůj komentář do stavebního deníku nejpozději do 3 dnů. Pokud nedojde ke vzájemné dohodě, bude přizván nezávislý odborník k posouzení problému.
5. Objednatel je oprávněn kontrolovat provádění díla z hlediska postupu a kvality prováděných prací. Zhotovitel je povinen objednateli dle jeho požadavků tuto kontrolu v plném rozsahu umožnit a poskytnout mu za tímto účelem potřebnou součinnost. O výsledku kontroly bude sepsán protokol, v němž budou uvedeny zjištěné nedostatky a objednatel stanoveny termíny jejich odstranění.
6. Zhotovitel je povinen před každým prováděním části díla, která má být zakryta, vyzvat objednatele zápisem ve stavebním deníku a zasláním prokazatelnou formou písemné nebo faxové, popřípadě e-mailové výzvy do sídla objednatele, nejpozději však 3 pracovní dny předem, k prohlídce a převzetí prací. Objednatel, který ač řádně vyzván se k prohlídce nedostaví, se zakrytím prací souhlasí. V případě dodatečného požadavku na odkrytí prací hradí objednatel mimo smluvní cenu náklady odkrytí a nového zakrytí konstrukcí. Pokud se však zjistí, že práce nebyly řádně provedeny, nese veškeré náklady spojené s odkrytím, opravou chybného stavu a následným zakrytím zhotovitel.

7. Zhotovitel prohlašuje, že před provedením díla místo provádění díla odborně posoudil a že nezjistil žádné skutečnosti bránící řádné a včasné realizaci díla dle této smlouvy.
8. O převzetí díla sepiší smluvní strany protokol o předání a převzetí díla, který bude obsahovat soupis zjištěných vad a nedodělků, dohodu o opatřeních a lhůtách k jejich odstranění.

X. Záruka a odpovědnost za vady díla

1. Zhotovitel poskytuje na dílo záruční dobu **36 měsíců** ode dne řádného provedení díla bez vad a nedodělků. Zhotovitel odpovídá za to, že dílo bude mít po dobu záruky vlastnosti stanovené právními předpisy, platnými technickými normami, případně vlastnosti obvyklé a odpovídající této smlouvě.
2. Vadou se rozumí odchylka v kvalitě, rozsahu a parametrech díla stanovených touto smlouvou a obecně závaznými technickými normami a předpisy.
3. V případě výskytu vady díla v průběhu záruční doby uplatní objednatel bezodkladně po jejím zjištění u zhotovitele reklamaci. V reklamaci objednatel uvede popis vady, jak se projevuje a jakým způsobem a v jakém termínu požaduje vadu odstranit.
4. Termín odstranění vady bude dohodnut v technologicky co nejkratším termínu, s ohledem na klimatické podmínky vhodné pro odstranění vady. V případě, kdy nedojde k dojednání jiného termínu k odstranění vady, se zhotovitel zavazuje vadu odstranit nejpozději do 10 dnů ode dne oznámení vady objednatelem. V případě, že zhotovitel vadu neodstraní řádně a včas, je objednatel oprávněn vadu odstranit na náklady zhotovitele.
5. V případě, že zhotovitel nedoručí objednateli do 7 pracovních dnů od doručení písemné reklamace objednatele zhotoviteli písemné odmítnutí reklamované vady díla, jsou reklamované vady díla považovány za uznané zhotovitelem.
6. Objednatel je povinen umožnit zhotoviteli odstranění vady. Provedenou opravu vady zhotovitel objednateli předá na základě písemného předávacího protokolu.
7. Zhotovitel neodpovídá za vady způsobené nesprávným provozováním díla, jeho poškozením živelní událostí nebo třetí osobou.

XI. Mimořádné a nepřekonatelné překážky

1. Za mimořádné nepředvídatelné a nepřekonatelné překážky se pokládají překážky, které vznikly po uzavření této smlouvy v důsledku stranami nepředvídaných a neodvratitelných událostí mimořádné a neodvratitelné povahy a mají bezprostřední vliv na plnění předmětu této smlouvy. Jedná se především o živelní pohromy, válečné události, případně opatření příslušných správních orgánů na území ČR. Za tyto překážky se však nepovažuje šíření nakažlivých onemocnění či epidemie (zejména chřipky a koronaviru) a opatření vydaná orgány veřejné moci v souvislosti s jejich šířením.
2. Nastanou-li mimořádné nepředvídatelné a nepřekonatelné překážky, prodlužuje se doba plnění o dobu, po kterou budou mimořádné nepředvídatelné a nepřekonatelné překážky působit.
3. Změna termínů uvedených v čl. V. této smlouvy z titulu nepředvídaných podstatných překážek na straně objednatele bude řešena vzájemnou dohodou bez uplatňování sankcí. Zhotovitel nemá nárok na náhradu škody vzniklou v souvislosti s posunem termínů dle předchozí věty.

XII. Ostatní ujednání

1. V případě, že zhotovitel neprovádí dílo řádně, včas a s veškerou odbornou péčí nebo nepostupuje v souladu s pokyny objednatele, příslušnými technickými normami a obecně závaznými právními předpisy, a tyto nedostatky v plnění ani po výzvě objednatele neprodleně neodstraní, je objednatel oprávněn zajistit nápravu sám či prostřednictvím třetí osoby na náklady zhotovitele a zároveň je objednatel oprávněn tuto smlouvu vypovědět s okamžitou účinností ke dni doručení výpovědi zhotoviteli, přičemž závazek zhotovitele k náhradě škody nebo k úhradě smluvních pokut dle této smlouvy tím není dotčen.
2. Od této smlouvy je oprávněna odstoupit kterákoliv smluvní strana, v případě podstatného porušení této smlouvy druhou smluvní stranou. Právní účinky odstoupení nastávají dnem písemného doručení oznámení o odstoupení druhé smluvní straně.
3. Za podstatné porušení smlouvy, při kterém je druhá smluvní strana oprávněna odstoupit od smlouvy podle předchozího odstavce, se považuje zejména:
 - prodloužení zhotovitele se zahájením nebo řádným provedením díla o více než 30 dní,

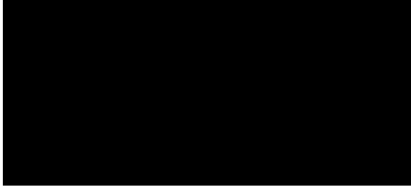
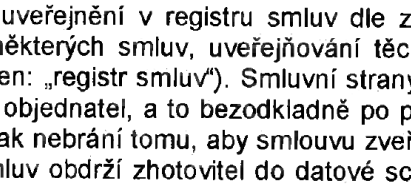
- úpadek zhotovitele ve smyslu zákona č. 182/2006 Sb., o úpadku a způsobech jeho řešení (insolvenční zákon), ve znění pozdějších předpisů,
 - opakované porušování předpisů bezpečnosti práce a technických zařízení a bezpečnosti provozu na pozemních komunikacích.
4. Zhotovitel se zavazuje řádně plnit předmět této smlouvy v souladu s touto smlouvou, v kvalitě určené platnými ČSN, TP a jinými obecně uznávanými normami, na svou odpovědnost a na své nebezpečí.
 5. Zhotovitel je povinen udržovat na staveništi pořádek a čistotu. Je povinen odstraňovat odpady a nečistoty vzniklé jeho činností. Zhotovitel nese odpovědnost původce odpadů a zavazuje se nezpůsobovat na stavbě únik ropných, toxických či jiných škodlivých látek.
 6. Zhotovitel je při provádění díla povinen dodržovat všechny obecně závazné právní a technické předpisy v oblasti bezpečnost a ochrany zdraví při práci (BOZP), požární ochrany (PO) a ochrany životního prostředí. Zhotovitel se zavazuje, že si zajistí vlastní dozor nad bezpečností práce ve smyslu zákona č. 309/2006 Sb., o zajištění dalších podmínek bezpečnosti a ochrany zdraví při práci, ve znění pozdějších předpisů a nařízení vlády č. 591/2006 Sb., o bližších minimálních požadavcích na bezpečnost a ochranu zdraví při práci na staveništích.
 7. Zjistí-li zhotovitel při provádění díla skryté překážky týkající se místa, kde má být dílo provedeno, a tyto překážky znemožňují provedení díla dohodnutým způsobem, je zhotovitel povinen to oznámit bez zbytečného odkladu objednateli a navrhnout mu změnu díla. Do dosažení dohody o změně díla je zhotovitel oprávněn provádění díla přerušit.
 8. Smluvní strany si sjednaly, že požadavek tzv. bez zbytečného odkladu bude naplněn, pokud jednáající osoba učiní dané právní jednání nejpozději do 3 dnů.
 9. Zhotovitel není oprávněn pověřit prováděním díla třetí osobu bez předchozího souhlasu objednatele.
 10. V záležitosti dodávky stavebního díla zastupuje v rozsahu této smlouvy:
 - za objednatele 
 - za zhotovitele 
 11. Tato smlouva podléhá uveřejnění v registru smluv dle zákona č. 340/2015 Sb., o zvláštních podmínkách účinnosti některých smluv, uveřejňování těchto smluv a o registru smluv (zákon o registru smluv) (dále jen: „registr smluv“). Smluvní strany se dohodly, že smlouvu v souladu s tímto zákonem uveřejní objednatel, a to bezodkladně po podpisu smlouvy, tuto vloží do registru smluv. Toto ujednání však nebrání tomu, aby smlouvu zveřejnil i smluvní partner objednatele. Po uveřejnění v registru smluv obdrží zhotovitel do datové schránky, v případě neexistence datové schránky e-mailem, potvrzení od správce registru smluv. Potvrzení obsahuje metadata a je ve formátu .pdf, označeno uznávanou elektronickou značkou a opatřeno kvalifikovaným časovým razítkem. Smluvní strany se dohodly, že zhotovitel nebude, kromě potvrzení o uveřejnění smlouvy v registru smluv od správce registru smluv, nijak dále o této skutečnosti informován.
 12. Smluvní strany dále výslovně souhlasí s tím, aby tato smlouva byla uvedena v přehledu nazvaném „Přehled smluv“ vedeném objednatelem, který obsahuje údaje o smluvní straně, datum uzavření smlouvy, předmětu smlouvy a výše plnění. Smluvní strany dále výslovně souhlasí s tím, že tato smlouva může být bez jakéhokoliv omezení zveřejněna jak na oficiálních webových stránkách objednatele, tak i v registru smluv, a to včetně všech případných příloh a dodatků. Smluvní strany prohlašují, že skutečnosti uvedené v této smlouvě nepovažují za obchodní tajemství ve smyslu příslušných ustanovení právních předpisů a udělují svolení k jejich užití a zveřejnění bez jakýchkoliv dalších podmínek.

XIII. Závěrečná ujednání

1. Tuto smlouvu lze měnit nebo doplňovat jen formou průběžně číslovaných písemných dodatků, řádně potvrzených a podepsaných oprávněnými zástupci smluvních stran. Dodatky se stávají nedílnou součástí smlouvy.
2. Práva a povinnosti smluvních stran, které nejsou výslovně upraveny touto smlouvou, se řídí ustanoveními občanského zákoníku.
3. Pohledávky z této smlouvy vyplývající, jakož i následky z ní vzešlé, je zhotovitel oprávněn postoupit na třetí osobu pouze s předchozím písemným souhlasem objednatele.

4. Všechny spory, které vzniknou z této smlouvy, se budou smluvní strany snažit řešit smírně a pro takový případ se zavazují o smíru jednat. V případě, že spory nebudou moci být vyřešeny postupem uvedeným v první větě tohoto odstavce, budou je smluvní strany řešit soudně.
5. Smluvní strany využívají možnosti dané ustanovením § 89a zákona č. 99/1963 Sb., občanský soudní řád, ve znění pozdějších předpisů a tímto si sjednávají místní příslušnost soudu prvního stupně objednatele, tj. Okresní soud v Kolíně, pokud zákon nestanoví příslušnost výlučnou.
6. Smluvní strany po přečtení této smlouvy prohlašují, že souhlasí s jejím obsahem, že smlouva byla sepsána na základě pravdivých údajů, jejich pravé a svobodné vůle, vážně, určitě a srozumitelně, což stvrzují svým podpisem.
7. Smlouva nabývá platnosti dnem jejího uzavření oběma smluvními stranami a účinnosti dnem jejího uveřejnění v registru smluv.
8. Je-li nebo stane-li se některé ujednání této smlouvy neplatné či neúčinné, zůstávají ostatní ujednání této smlouvy platná a účinná. Na místo neplatného či neúčinného ujednání se použijí ustanovení obecně závazných právních předpisů upravujících otázku vzájemného vztahu smluvních stran. Smluvní strany se pak zavazují upravit svůj vztah přijetím jiného ujednání, které by svým obsahem nejlépe odpovídalo záměru ujednání neplatného či neúčinného.
9. Pro případ, že tato smlouva není uzavírána za přítomnosti obou smluvních stran, platí, že smlouva nebude uzavřena, pokud ji jedna ze smluvních stran podepíše s jakoukoliv změnou či odchylkou, byť nepodstatnou, nebo dodatkem, ledaže druhá smluvní strana takovou změnu či odchylku nebo dodatek následně schválí.
10. Tato smlouva představuje úplné ujednání smluvních stran o jejím předmětu a nahrazuje a ruší jakékoli případné předchozí ústní či písemné dohody v této věci.
11. Tato smlouva je sepsána ve třech vyhotoveních, z nichž dvě vyhotovení obdrží objednatel a jedno zhotovitel.
12. Nedílnou součástí této smlouvy jsou tyto přílohy:
Příloha č. 1 – Cenová nabídka zhotovitele a cenový soupis stavebních prací (smluvní položkový rozpočet)
Příloha č. 2 – Výkresová část včetně poznámek – Základní školy Ovčárecká

V Kolíně dne 20.04.2021

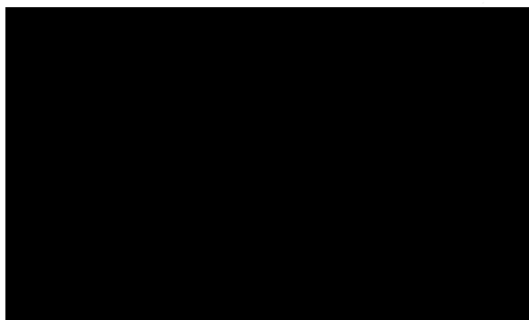

Ve Velimě dne 20.04.2021

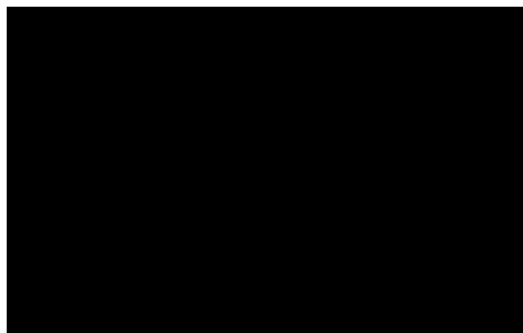

MĚSTSKÝ ÚŘAD
odbor školství, kultury a sportu
Karlovo náměstí 78
280 12 KOLÍN 1
13.10

Příloha č.1 Smlouvy o dílo - položkový rozpočet

Zakázka: **6.ZŠ Ovčárecká – revitalizace parket v učebnách**

Místo **6.ZŠ Ovčárecká 374, Kolín V.**

Objednatel: **Město Kolín** IČ: **002 35 440**
Karlovo náměstí 78 DIČ: **CZ 002 35 440**
280 12 Kolín 1

Zhotovitel: **Emil Kyncl** IČ: **618 81 821**
Třída krále Jiřího 269 DIČ: **CZ 851 12 90 787**
281 01 Velim

Vypracoval:

Rozpis ceny	Celkem
HSV	0,00
PSV	205 343,00
MON	0,00
Vedlejší náklady	0,00
Ostatní náklady	0,00
Celkem	205 343,00

Rekapitulace daní

Základ pro sníženou DPH	15 %	0,00 CZK
Snížená DPH	15 %	0,00 CZK
Základ pro základní DPH	21 %	205 343,00 CZK
Základní DPH	21 %	43 122,03 CZK

Zaokrouhlení -0,03 CZK

Cena celkem s DPH 248 465,00 CZK

Příloha č.1 Smlouvy o dílo - položkový rozpočet
6.ZŠ Ovčárecká – revitalizace parket v učebnách
6.ZŠ Ovčárecká 374, Kolín V.

list č. 2

P.č.	Název položky	MJ	množství	cena / MJ	Celkem Kč
učebna č. 1.03 (výkres) /					
			6,90 x	10,43 m	= 72,00 m2
1	Demontáž starých lišt vč. skládkovného	mb	26,00	5,00	130,00
2	Broušení, tmelení a olejování s voskem včetně dopravy (min. kvalita viz. Poznámky)	m2	72,00	400,00	28 800,00
3	D+M - obvodová lišta plochá masivní dubová v. min. 80 mm (u obvod. stěny tvoří kanálek pro el.kabely), lakovaná, šroubovaná; prořez cca 10%	mb	26,00	85,00	2 210,00
6.ZŠ Ovčárecká, 1.NP učebna č. 1.03 (výkres)					31 140,00
učebna č. 1.07 (výkres) /					
			6,90 x	10,43 m	= 72,00 m2
1	Demontáž starých lišt vč. skládkovného	mb	26,00	5,00	130,00
2	Broušení, tmelení a olejování s voskem včetně dopravy (min. kvalita viz. Poznámky)	m2	72,00	400,00	28 800,00
3	D+M - obvodová lišta plochá masivní dubová v. min. 80 mm (u obvod. stěny tvoří kanálek pro el.kabely), lakovaná, šroubovaná; prořez cca 10%	mb	26,00	85,00	2 210,00
6.ZŠ Ovčárecká, 2.NP učebna č. 1.07 (výkres)					31 140,00
učebna č. 2.02 (výkres)					
			6,90 x	7,25 m	= 50,00 m2
1	Demontáž starých lišt vč. skládkovného	mb	20,00	5,00	100,00
2	Broušení, tmelení a olejování s voskem včetně dopravy (min. kvalita viz. Poznámky)	m2	50,00	400,00	20 000,00
3	D+M - obvodová lišta plochá masivní dubová v. min. 80 mm (u obvod. stěny tvoří kanálek pro el.kabely), lakovaná, šroubovaná; prořez cca 10%	mb	20,00	85,00	1 700,00
6.ZŠ Ovčárecká, 2.NP učebna č. 2.02 (výkres)					21 800,00
učebna č. 2.06 (výkres)					
			6,90 x	10,43 m	= 72,00 m2
1	Demontáž starých lišt vč. skládkovného	mb	26,00	5,00	130,00
2	Broušení, tmelení a olejování s voskem včetně dopravy (min. kvalita viz. Poznámky)	m2	72,00	400,00	28 800,00
3	D+M - obvodová lišta plochá masivní dubová v. min. 80 mm (u obvod. stěny tvoří kanálek pro el.kabely), lakovaná, šroubovaná; prořez cca 10%	mb	26,00	85,00	2 210,00
6.ZŠ Ovčárecká, 2.NP učebna č.2.06 (výkres)					31 140,00
učebna č. 2.09 (výkres)					
			6,90 x	7,25 m	= 50,00 m2
1	Demontáž starých lišt vč. skládkovného	mb	26,00	5,00	130,00
2	Broušení, tmelení a olejování s voskem včetně dopravy (min. kvalita viz. Poznámky)	m2	50,00	400,00	20 000,00
3	D+M - obvodová lišta plochá masivní dubová v. min. 80 mm (u obvod. stěny tvoří kanálek pro el.kabely), lakovaná, šroubovaná; prořez cca 10%	mb	26,00	85,00	2 210,00
6.ZŠ Ovčárecká, 2.NP učebna č. 2.09 (výkres)					22 340,00
kancelář č. (výkres) /					
			6,90 x	13,60 m	= 93,80 m2
1	KVH hranol 6/8 cm	mb	84,00	65,00	5 460,00
2	montáž roštu + spojovací materiál	m2	29,00	170,00	4 930,00
3	OSB 25 PD	m2	32,00	249,00	7 968,00
4	montáž OSB + spojovací materiál	m2	29,00	85,00	2 465,00
5	výška dubová 3 jak.	m2	32,00	690,00	22 080,00
6	pokládka výšek vč. lepidla	m2	29,00	320,00	9 280,00
7	Broušení, tmelen, olejování	m2	29,00	400,00	11 600,00
8	Doprava	kat	1,00	1 500,00	1 500,00
3	D+M - obvodová lišta plochá masivní dubová v. min. 80 mm (u obvod. stěny tvoří kanálek pro el.kabely), lakovaná, šroubovaná; prořez cca 10%	mb	25,00	100,00	2 500,00
6.ZŠ Ovčárecká, 2.NPKancelář (výkres))					67 783,00

Ve Velimě, dne 20.04.2021

URAD
 kultury a sportu

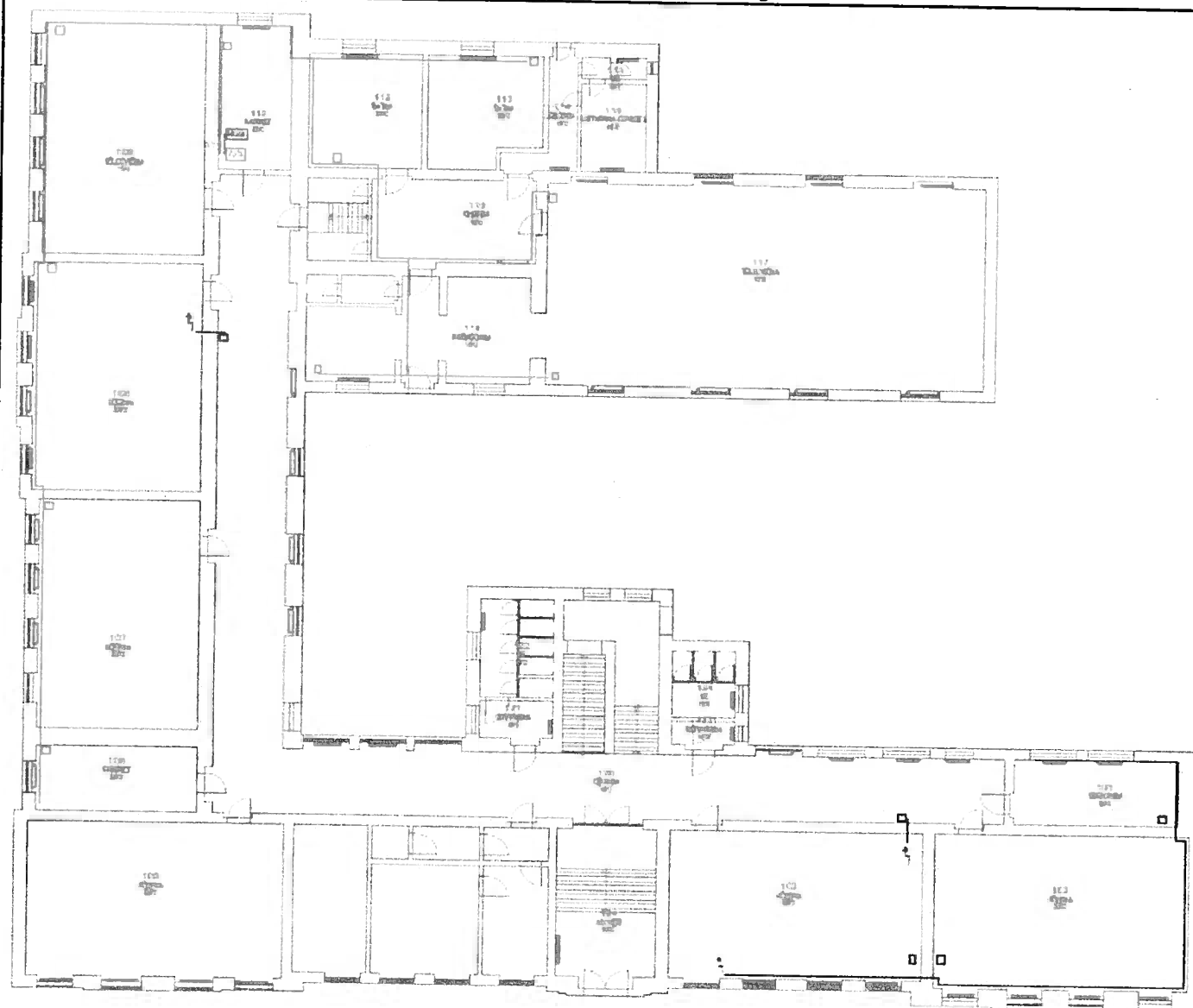

**6.ZŠ Ovčárecká,
Ovčárecká 374,
280 02 Kolín V.,**

1.NP - Přizemí,

učebna č. 103 (dle výkresu) /
učebna č. 107 (štítek dveří)

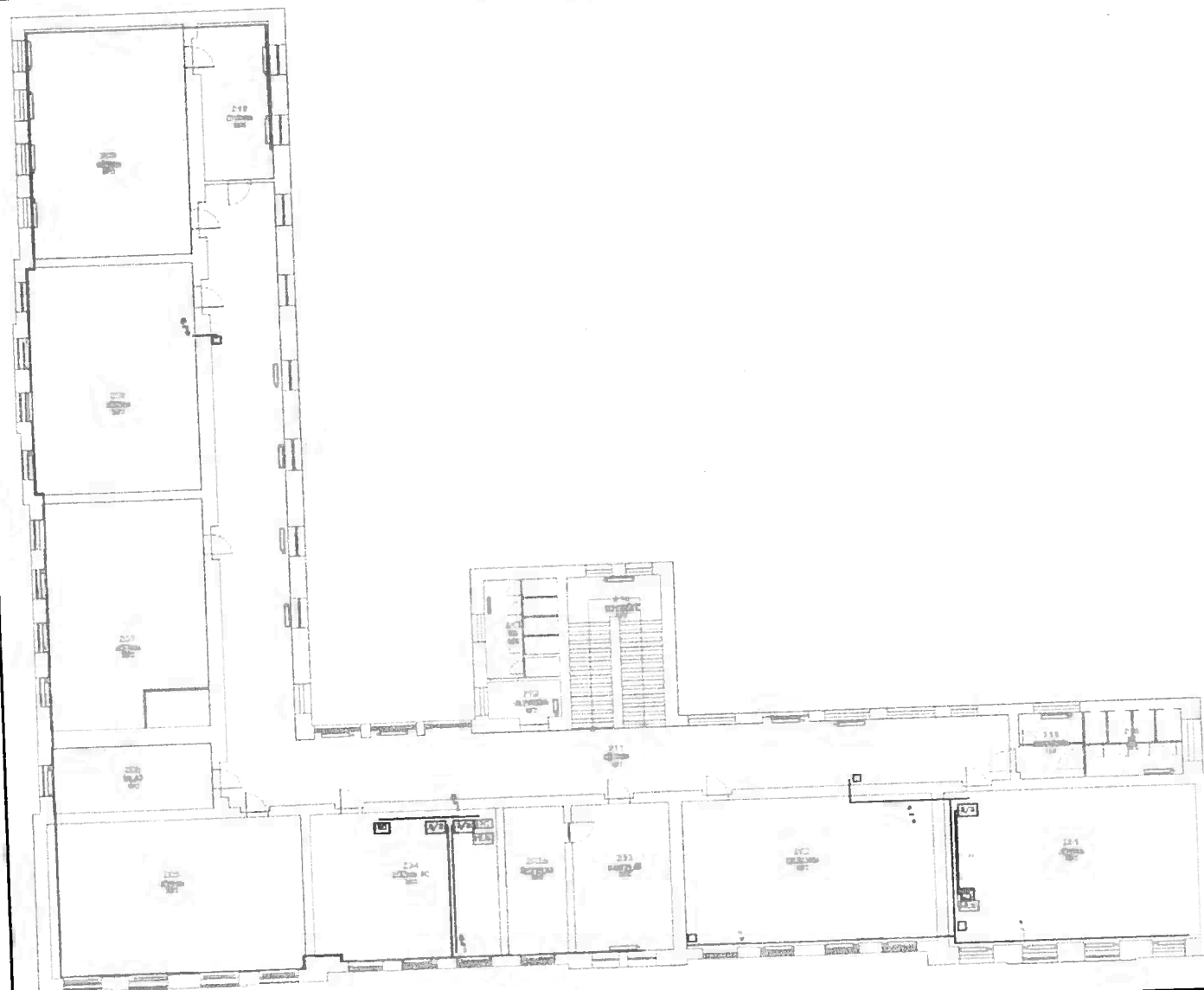

**6.ZŠ Ovčárecká,
Ovčárecká 374,
280 02 Kolín V.,**

2.NP - 1.patro,

učebna č. 202 (dle výkresu) /
učebna č. 206 (štítek dveří)
učebna č. 209, kancelář

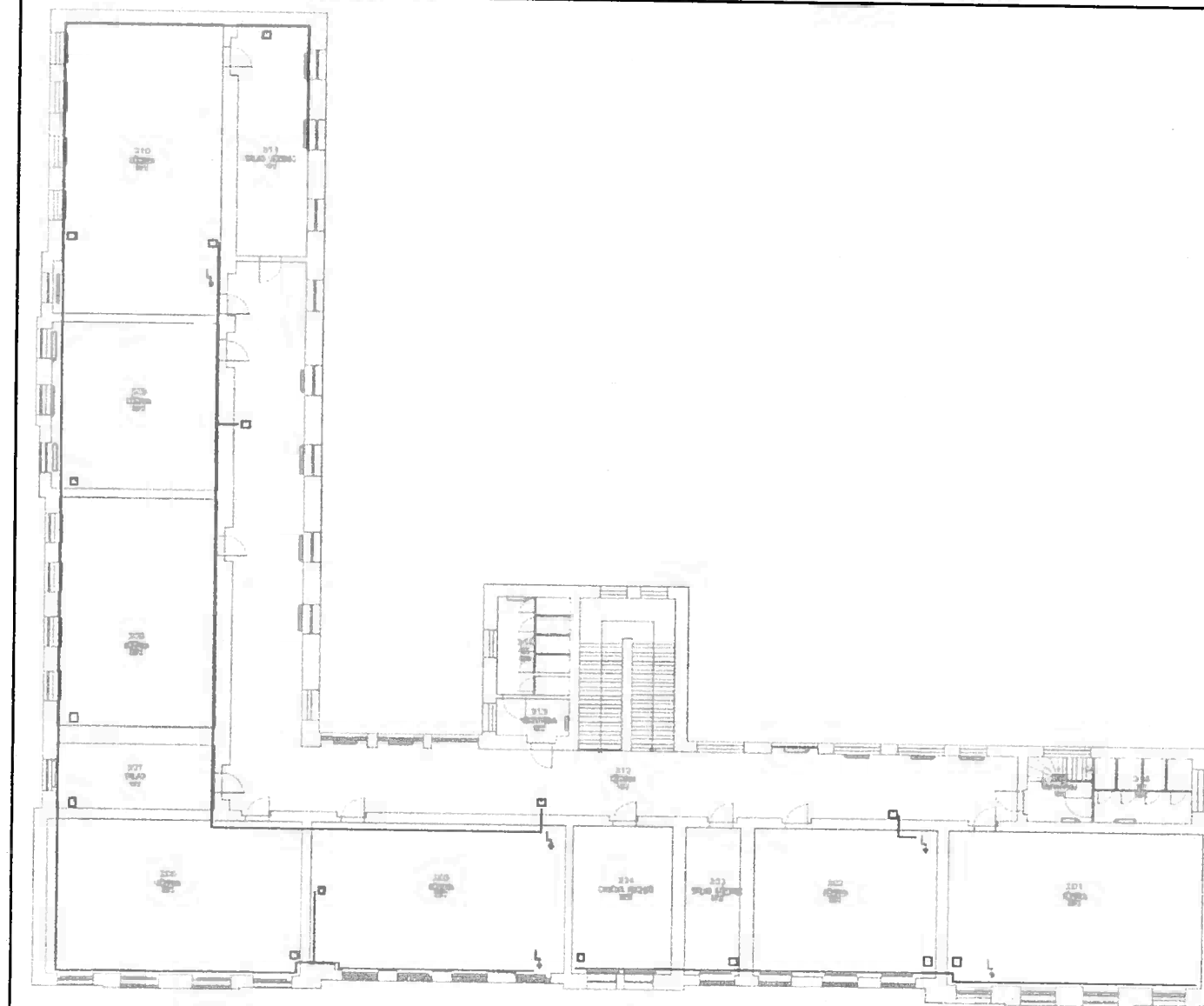

**6.ZŠ Ovčárecká,
Ovčárecká 374,
280 02 Kolín V.,
3.NP - 2.patro,**

OLEJO-VOSK | MAGIC OIL 2K ERGO



2složková vysoce hodnotná kombinace přírodních olejů a vosků oxidativně schnoucí a vytvrzující zesílováním po přidání tvrdidla. Vytváří prodyšný a paropropustný povrch s otevřenými póry. Prostřednictvím ergonomické polohy se dosáhne výrazně rychlejší aplikace. Rovněž dochází k úspoře jednoho pracovního kroku, protože tento olejo-vosk se nanáší většinou v 1 vrstvě*. Díky obsahu vosku má stejnoměrně sametově matný vzhled. Tvrdidlo zajišťuje velmi rychlé vytvrzení výrobku (* vyjímku tvoří např. buk, kde jsou nutné 2 vrstvy).



Vhodná mimo jiné pro povrchovou úpravu:

- zbrúšených dřevěných podlah
- zbrúšených parketových podlah i podlah z prken
- masivního přírodního korku
- zbrúšené dřevěné dlažby
- dokonale zbrúšených vícevrstevných podlah
- parket na podlahovém vytápění



- + ergonomická poloha (ve stoje) při aplikaci PALLMANN MAGIC OIL APLIKÁTOREM
- + časová úspora 1 pracovního kroku oproti běžné aplikaci výrobku MAGIC OIL 2K
- + velmi rychlé vytvrzení (plná zátěž za ca. 12 hodin)**
- + zvýrazňuje barvu a strukturu dřeva
- + bezpečnostní třída R11
- + bez obsahu rozpouštědel (GISCODE Ö10)
- + velmi dobrá odolnost proti slinám a potu
- + velmi dobrá odolnost vůči domácím chemikáliím



- omezená doba zpracování směsi (do max. 1,5 hod.)
- nutné dodatečné nářadí (MAGIC OIL APLIKÁTOR)



Císlo výrobku
68018 A/B
55895 A/B

Velikost balení
1l
2,75l

Barva
neutrální
neutrální

Spotřeba (olej + tvrdidlo)
ca. 40 - 60 ml/m²*
ca. 40 - 60 ml/m²*

GISCODE
Ö10
Ö10

Poměr ředění olejo-vosku s tvrdidlem je 10 : 1, tzn. že balení jsou: 2,5 + 0,25l a 0,9l + 0,09l.

*Spotřeba může velmi kolísat v závislosti na savosti a vlastnostech povrchu a druhu dané dřeviny (spotřeba na jednu vrstvu).

** Doba chemického vytvrzení může velmi kolísat v závislosti na klimatických podmínkách a vlastnostech povrchu.

Důležité upozornění: Namíchanou směs olejo-vosku s tvrdidlem těsně uzavírat. Nebezpečí přetlaku! Při kontaktu výrobku s pady nebo textilními materiály vzniká nebezpečí samovznícení! Proto po aplikaci použité pady, hadry a pod. navlhčete ve vodě, uschovejte a zlikvidujte v uzavřených nádobách. Brusný prach z oxidativně schnoucích systémů je samovznítilný. Nebezpečí požáru! Po ukončení broušení musí být zbylý brusný prach namočen a zlikvidován v těsně uzavřených nádobách.

**6.ZŠ Ovčárecká,
Ovčárecká 374,
280 02 Kolín V.,**

**minimální požadovaná kvalita
olejo-voskového nátěru viz.
parametry
Magic OIL 2K ERGO
firmy Pallmann**

