



SMLOUVA O DÍLO

uzavřená podle ustanovení § 2586 a násl. zákona č. 89/2012 Sb., občanský zákoník, ve znění pozdějších předpisů
(dále jen „smlouva“)

ČI. I

Smluvní strany

1. Městská část Praha 5

se sídlem:
zastoupena:
IČ:
DIČ:
bankovní spojení:
číslo účtu:
(dále jen jako „objednatel“)

nám. 14. října 1381/4, 150 22 Praha 5
Mgr. Renáta Zajíčková, starostkou
00063631
CZ00063631

2. PUDIS, a. s.

se sídlem:
zastoupena:

IČ:
DIČ:
bankovní spojení:
číslo účtu:
(dále jen jako „zhotovitel“)

Podbabská 1014/20, 160 00 Praha 6
Ing. Martin Höfler, předseda představenstva
Ing. Jan Vlček, místopředseda představenstva
Ing. Václav Sejk, člen představenstva
Ing. Michal Bláha, člen představenstva
45272891
CZ45272891

(dále také společně „smluvní strany“)

3. Osoby oprávněné jednat

3.1 Objednatelům jsou dále zmocněny následující osoby k jednání jeho jménem:

Ve věcech smluvních: Mgr. Renáta Zajíčková, starostka MČ Praha 5.
Ve věcech administrativně-technických:

Ing. arch. Jan Kábrt, vedoucí Odboru územního rozvoje,
e-mail: jan.kabrt@praha5.cz, tel.: 257 000 947.

3.2 Zhotovitelem jsou dále zmocněny následující osoby k jednání jeho jménem:

Ve věcech smluvních:

Ing. Martin Höfler, předseda představenstva
Ing. Jan Vlček, místopředseda představenstva
Ing. Václav Sejk, člen představenstva
Ing. Michal Bláha, člen představenstva

e-mail: [REDACTED] tel.: [REDACTED]

Ve věcech technických:

Ing. Jan Vlček

e-mail: [REDACTED] tel.: [REDACTED]

Čl. II Předmět smlouvy

1. Tato smlouva se uzavírá na základě výsledků výběrového řízení veřejné zakázky malého rozsahu na služby vyhlašované za podmínek a v souladu se zásadami stanovenými v § 6, § 27 písm. a) a § 31 zákona č. 134/2016 Sb., o zadávání veřejných zakázek, ve znění pozdějších předpisů, mimo režim tohoto zákona s názvem „**Koordinační studie tramvajové trati mezi stanicemi metra Radlická a Jinonice**“.
2. Touto smlouvou se zhotovitel zavazuje provést pro objednatele dílo a činnosti, jak je specifikováno v této smlouvě a jejich přílohách, řádně, včas a ve vzorné kvalitě, včetně všech objednatelům požadovaných změn díla a jeho součástí.
3. Objednatel se zavazuje k převzetí řádně a včas poskytnutých služeb a zaplacení sjednané ceny za jejich provedení podle podmínek sjednaných v této smlouvě.
4. Podkladem pro uzavření této smlouvy o dílo je nabídka zhotovitele ze dne 01.03.2021, která byla na základě výběrového řízení vybrána jako nejvýhodnější.

Čl. III Specifikace předmětu díla a termíny dodání

1. Předmětem tohoto díla je zhotovení „**Koordinační studie tramvajové trati mezi stanicemi metra Radlická a Jinonice**“, jejíž obsah, rozsah, forma i fáze zpracování jsou specifikovány v Příloze č. 1: Zadání „**Koordinační studie tramvajové trati mezi stanicemi metra Radlická a Jinonice**“, která tvoří nedílnou součást této smlouvy.
2. Dílo bude odevzdáno postupně po částech ve dvou etapách v následujících termínech:
 1. **Etapa: Dodání konceptu díla**
termín pro její odevzdání činí 4 měsíce od data účinnosti smlouvy, tj. od data zveřejnění smlouvy v registru smluv po jejím podpisu oběma smluvními stranami
 2. **Etapa: Projednání a dopracování díla (čistopis)** – projednání s relevantními subjekty dle pokynů objednatele, dodání čistopisu díla se zpracovanými připomínkami z projednání,
termín pro její odevzdání činí 1 měsíc od písemného pokynu objednatele k dopracování čistopisu po projednání

ČI. IV

Cena díla, platební podmínky a smluvní pokuty

1. Cena za řádně provedené a předané dílo a další s dílem související úkony je stanovena takto:

Cena CELKEM bez DPH	495.000,00 Kč
DPH 21 %	103.950,00 Kč
Cena celkem vč. DPH	598.950,00 Kč

(Slovy: Čtyřistadevadesátpět tisíc korun českých bez DPH, tj. Pětsetdevadesátosm tisíc devětsetpadesát korun českých včetně DPH).

Celková částka za dílo bude postupně vyplacena ve dvou splátkách po dodání stanovené části díla v řádném termínu:

- 1. Etapa:** Dodání konceptu díla (60 % z celkové ceny díla)
297.000,00 Kč bez DPH, tj. 359.370,00 Kč s DPH
- 2. Etapa:** Projednání a dodání čistopisu díla se zapracovanými připomínkami (40 % z celkové ceny díla)
198.000,00 Kč bez DPH, tj. 239.580,00 Kč s DPH

- Cena je stanovena mezi smluvními stranami podle zákona o cenách dohodou jako cena konečná, nepřekročitelná a nejvýše přípustná za komplexní plnění celého předmětu díla dle této smlouvy a zahrnuje veškeré náklady zhotovitele související s řádným provedením díla, tj. zahrnuje veškeré činnosti, vlivy, rizika, dodávky a související výkony nutné k naplnění účelu a cíle této smlouvy.
- Cena dle čl. IV odst. 1 této smlouvy může být změněna v případě změny příslušných daňových předpisů v průběhu realizace předmětu plnění díla. V tomto případě bude cena dle této smlouvy upravena podle výše sazeb DPH platných ke dni vzniku zdanitelného plnění.
- Veškeré změny v realizaci smlouvy, které změni cenu díla, je zhotovitel povinen dohodnout s objednatelem před jejich provedením. Pokud by změny znamenaly zvýšení ceny uvedené v čl. IV odst. 1 této smlouvy, lze je provést pouze na základě předchozí písemné dohody smluvních stran formou písemného dodatku k této smlouvě. Pokud by zhotovitel provedl takové práce bez předchozího uzavření dodatku ke smlouvě, považuje se cena těchto prací za smluvní pokutu a za porušení smluvních ujednání o ceně díla dle této smlouvy, zaplacenou zhotovitelem objednatelem.
- Právo na fakturaci vzniká po písemném převzetí příslušné části předmětu plnění dle čl. III odst. 2 této smlouvy objednatelem, a to po písemném odsouhlasení převzaté části díla zástupci objednatele.
- Po provedení jednotlivých částí díla dle čl. III odst. 2 této smlouvy a po odsouhlasení částí předmětu plnění dle odstavce 5 tohoto článku vystaví zhotovitel nejpozději do deseti (10) dnů fakturu – daňový doklad. Splatnost faktury činí dvacet (20) dnů ode dne jejího prokazatelného doručení objednateli. Faktura musí splňovat náležitosti daňového dokladu ve smyslu ustanovení zákona č. 235/2004 Sb., ve znění pozdějších předpisů.
- Při prodlení objednatele se zaplacením řádně vystavené faktury je zhotovitel oprávněn požadovat zaplacení úroku z prodlení v zákonné výši z dlužné částky.

8. V případě, že zhotovitel nedodrží termíny dodání jednotlivých částí díla uvedené v čl. III odst. 2 této smlouvy, je povinen uhradit objednateli smluvní pokutu ve výši 0,05 % Kč z částky za předmětnou část díla bez DPH za každý, byť i započatý den prodlení a za každý jednotlivý případ nedodržení termínu plnění. Smluvní pokuta je splatná na základě písemné výzvy objednatele.
9. Uhrazením smluvní pokuty není dotčen nárok objednatele na náhradu škody. Smluvní pokutu zaplatí zhotovitel vedle škody, která objednateli vznikne v důsledku porušení závazku zhotovitele provést dílo řádně a včas dle příslušných ustanovení a příloh této smlouvy.

Čl. V

Práva a povinnosti smluvních stran

1. Zhotovitel je povinen zahájit svou činnost ihned po nabytí účinnosti smlouvy a při realizaci všech etap předmětu díla je povinen postupovat bez zbytečného prodlení při zachování lhůt sjednaných dle této smlouvy.
2. Zhotovitel je povinen při realizaci jednotlivých částí díla postupovat podle pokynů objednatele. Zhotovitel je povinen při výkonu své činnosti písemně upozornit objednatele na zřejmou nevhodnost jeho pokynů, které by mohly mít pro objednatele za následek vznik škody. V případě, že objednatel i přes upozornění zhotovitele na splnění pokynů trvá, neodpovídá zhotovitel za škodu takto vzniklou.
3. Zhotovitel je povinen při své činnosti sledovat veškeré změny právních a souvisejících předpisů v oblasti zhotovování předmětu díla tak, aby činnost pro objednatele vykonával vždy v souladu s platnou právní úpravou.
4. Zhotovitel se zavazuje uchovat v tajnosti veškeré informace, okolnosti a údaje, které se dozvěděl v souvislosti a při plnění předmětu této smlouvy pro objednatele, ledaže se tyto informace, okolnosti a údaje stanou obecně známými jinak než prostřednictvím objednatele. Tento závazek zůstává v platnosti i po ukončení této smlouvy.
5. Zhotovitel se podpisem této smlouvy zavazuje řádně zhotovit jednotlivé části díla ve stanovených termínech a převést vlastnické právo k nim na objednatele. Objednatel se zavazuje řádně a včas zhotovené části díla převzít, zaplatit smlouvenou cenu ve stanovených lhůtách a po dobu účinnosti smlouvy poskytnout součinnost ve smlouveném rozsahu.
6. Zhotovitel odpovídá objednateli za škody jím způsobené při provádění díla, ledaže prokáže, že tyto škody byly způsobeny okolnostmi vylučujícími odpovědnost.
7. Objednatel prohlašuje, že na základě výzvy od zhotovitele vystaví plnou moc v souvislosti s plněním této smlouvy.

Čl. VI

Práva duševního vlastnictví

1. Zhotovitel poskytuje objednateli výhradní neomezenou licenci k předmětu smlouvy, a to věčně, časově a místně, v rozsahu ustanovení § 12 autorského zákona, a uděluje objednateli převoditelné, trvalé, výlučné a zaplacením ceny díla zcela splacené právo dílo užívat a objednatel toto právo přijímá.

2. Objednatel je na základě oprávnění udělené autorem oprávněn dílo užit všemi způsoby užití dle ustanovení § 12 autorského zákona, zejména: dílo zveřejnit, veřejně vystavit, zpracovat, změnit, upravit a takto je užit v neomezeném rozsahu dle tohoto článku, užit pouze část díla a spojit dílo s jinými díly a zařadit je do díla souborného.
3. Objednatel je oprávněn zcela nebo zčásti, bez omezení, oprávnění tvořící součást licence poskytnout třetí osobě (podlicence) a to i opakovaně, případně práva touto smlouvou nabytá postoupit a zhotoviteli bez zbytečného odkladu identifikovat osobu postupníka (nabyvatele licence).
4. Zhotovitel garantuje, že dílo vytvořil osobně, případně bylo vytvořeno pouze osobami, které jsou k němu ve vztahu ve smyslu ustanovení § 58 autorského zákona, a že tudíž je oprávněn k poskytnutí licence z titulu postavení zaměstnavatele či obdobně s ohledem na příslušného autora, anebo s příslušným autorem uzavřel dostatečnou licenční smlouvu, která jej opravňuje poskytnout objednateli podlicenci alespoň v rozsahu dle zde sjednaného; licence a podlicence se pro účely této smlouvy společně označují jako „licence“.
5. Zhotovitel garantuje, že před podpisem této smlouvy neudělil třetímu žádnou licenci k užití díla, a to ani výhradní ani nevýhradní, která by mohla být v rozporu s licenci dle zde sjednaného. Zhotovitel současně garantuje, že ve spojení s dílem nejsou dotčena jakákoli práva třetích osob a jedná se o původní, jedinečné a tvůrčí dílo zhotovitele.
6. Odměna za poskytnutí licence je zahrnuta v celkové ceně díla uvedené v čl. IV odst. 1 této smlouvy. Smluvní strany prohlašují takovou odměnu za odpovídající a konečnou.
7. Pro vyloučení všech pochybností platí, že se zhotovitel zavazuje zajistit právo používat patenty, ochranné známky, licence, průmyslové vzory, know-how, software a práva z duševního vlastnictví, nezbytně se vztahující k předmětu smlouvy, které jsou nutné pro provoz a jeho využití, a to současně s předáním předmětu smlouvy nebo jeho části objednateli.
8. Zhotovitel se zavazuje, že při provádění díla neporuší práva třetích osob, která těmto osobám mohou plynout z práv k duševnímu vlastnictví, zejména z autorských práv a práv průmyslového vlastnictví. Zhotovitel se zavazuje, že objednateli uhradí veškeré náklady, výdaje, škody a majetkovou i nemajetkovou újmu, které objednateli vzniknou v důsledku uplatnění práv třetích osob vůči objednateli v souvislosti s porušením povinnosti zhotovitele dle předchozí věty.

ČI. VII

Povinná ustanovení

1. Smluvní strany berou na vědomí, že k nabytí účinnosti této smlouvy je nezbytné její uveřejnění v Registru smluv podle § 5 odst. 2) zákona č. 340/2015 Sb., o zvláštních podmínkách účinnosti některých smluv, uveřejňování těchto smluv a o registru smluv, ve znění pozdějších předpisů, a to bezodkladně nejpozději však ve lhůtě do třiceti (30) dnů ode dne podpisu smlouvy poslední smluvní stranou, které provede Městská část Praha 5. Smluvní strany berou na vědomí, že uveřejnění osobních údajů ve smlouvě uveřejněné v Registru smluv podle věty první se děje v souladu s tímto zákonem a s čl. 6 odst. 1) písm. c) nařízení Evropského parlamentu a Rady (EU) 2016/679. Smluvní strany prohlašují, že skutečnosti obsažené ve smlouvě nepovažují za obchodní tajemství ve smyslu § 504 občanského zákoníku a udělují svolení k jejich užití a uveřejnění bez stanovení jakýchkoliv dalších podmínek.

2. Tímto se ve smyslu ustanovení § 43 odst. 1) zákona č. 131/2000 Sb., o hlavním městě Praze, ve znění pozdějších předpisů, potvrzuje, že byly splněny podmínky pro platnost právního jednání Městské části Praha 5, a to usnesením RMČ Praha 5 č. 10/203/2021 ze dne 03.03.2021.

Čl. VIII

Realizační tým

1. Zhotovitel se zavazuje, že jeho plnění dle této Smlouvy bude zajišťovat realizační tým, jehož složení a odborná kvalifikace jednotlivých členů jsou uvedeny v Příloze č. 3 této Smlouvy, popř. tým, jehož složení bylo změněno v souladu s tímto článkem (dále jen „Realizační tým“).
2. Výměna kteréhokoli ze členů Realizačního týmu je možná pouze v případě, že nový člen Realizačního týmu disponuje minimálně stejnou odbornou způsobilostí, kterou dle Přílohy č. 3 této smlouvy disponuje člen Realizačního týmu, jenž je nahrazován novým členem nebo kterou nahrazovaný člen Realizačního týmu prokazoval v zadávacím řízení; jakoukoli změnu člena Realizačního týmu je zhotovitel povinen oznámit objednateli nejméně 5 pracovních dnů před touto změnou, kromě případů, jejichž povaha to vylučuje, zhotovitel je povinen na požádání objednatele prokázat splnění povinností stanovených v tomto článku.
3. V případě, že zhotovitel poruší povinnosti dle čl. VIII odst. 1. nebo 2., je povinen zaplatit objednateli smluvní pokutu ve výši 10.000,00 Kč vč. DPH za každý jednotlivý případ.
4. Porušení jakékoli povinnosti dle tohoto článku opravňuje Objednatele k odstoupení od této Smlouvy. Tím není dotčena povinnost objednatele zaplatit zhotoviteli smluvní pokutu dle čl. VIII odst. 3. této Smlouvy.

Čl. IX

Závěrečná ustanovení a zvláštní ujednání

1. Po dobu platnosti této smlouvy o dílo má zhotovitel povinnost mít uzavřenou pojistnou smlouvu na odpovědnost za škodu způsobenou činností zhotovitele třetím (3) osobám, která je uzavřena v minimální výši pojistné částky 500.000,00 Kč.
2. Náklady na uzavření pojistné smlouvy dle čl. IX odst. 1 této smlouvy jsou náklady zhotovitele.
3. Právní vztahy vzniklé z této smlouvy se budou řídit ustanoveními zákona č. 89/2012 Sb., občanský zákoník, ve znění pozdějších předpisů (dále jen „občanský zákoník“), případně dalšími obecně závaznými právními předpisy, které by měly vztah ke sjednanému smluvnímu vztahu.
4. Záruka za jakost na plnění díla dle čl. III odst. 1 této smlouvy se stanovuje na šedesát (60) měsíců ode dne protokolárního předání díla objednateli a v případě vad a nedodělků předaného díla ode dne jejich úplného odstranění. Případnou reklamaci vady je objednatel povinen uplatnit u zhotovitele písemně, přičemž v reklamaci vadu popíše a uvede požadovaný způsob jejího odstranění. Zhotovitel je povinen odstranit vady díla ihned, pokud to není možné, pak dle pokynů objednatele v nejbližším možném termínu. Neodstraní-li zhotovitel reklamované vady ve lhůtě dle předchozí věty, může objednatel u zhotovitele uplatnit přiměřenou slevu z ceny díla nebo zadat odstranění vad jinému zhotoviteli, přičemž v tom případě je zhotovitel povinen objednateli uhradit náklady vynaložené objednatel na cenu takových plnění. Nárok objednatele účtovat zhotoviteli smluvní pokutu v tomto případě nezaniká.

5. Nesplnění ujednání o závazcích zhotovitele dle této smlouvy zakládá objednateli právo na okamžité odstoupení od této smlouvy poté, co objednatel zhotovitele na nesplnění závazku písemně upozornil, přičemž zhotoviteli současně stanovil dodatečnou lhůtu 14 dní pro splnění takové povinnosti či jiný způsob odstranění porušení ujednání o závazku zhotovitele. Odstoupení od této smlouvy musí být v každém případě provedeno písemně a prokazatelně doručeno druhé smluvní straně; účinky každého odstoupení od smlouvy nastávají okamžikem doručení písemného projevu vůle odstoupit od této smlouvy druhé smluvní straně; odstoupení od této smlouvy nemá vliv na zaplacení smluvní pokuty.
6. Ustanovení občanského zákoníku o odstoupení od smlouvy nejsou výše uvedeným ustanovením jakkoli dotčena.
7. Poruší-li některá ze smluvních stran tuto smlouvu, zavazuje se nahradit druhé straně vzniklou škodu a ušlý zisk. Smluvní sankce nelze započítat vůči nároku na náhradu škody a ušlého zisku.
8. Změny a doplňky této smlouvy mohou být sjednány jen písemnou formou ve formě oboustranně podepsaných dodatků a musí být potvrzeny oběma smluvními stranami.
9. Smlouva se uzavírá v pěti (5) vyhotoveních s platností originálu, z nichž čtyři (4) vyhotovení obdrží objednatel a jedno (1) vyhotovení obdrží zhotovitel.
10. Tato smlouva nabývá platnosti dnem jejího podpisu druhou ze smluvních stran a účinnosti dnem zveřejnění smlouvy v registru smluv podle zákona č. 340/2015 Sb., o zvláštních podmínkách účinnosti některých smluv, uveřejňování těchto smluv a o registru smluv, ve znění pozdějších předpisů.
11. Smluvní strany se zavazují, že pokud se kterékoli ustanovení této smlouvy nebo s ní související ujednání či jakákoli její část ukážou být neplatnými, zdánlivými či se neplatnými nebo zdánlivými stanou, neovlivní tato skutečnost platnost smlouvy jako takové. V takovém případě se smluvní strany zavazují nahradit neplatné či zdánlivé ustanovení ustanovením platným, které se svým účelem pokud možno nejvíce podobá neplatnému nebo zdánlivému ustanovení. Obdobně se bude postupovat v případě ostatních zmíněných nedostatků smlouvy či souvisejících ujednání.
12. Smluvní strany prohlašují, že smlouvu sepsaly na základě pravdivých údajů, jejich pravé a svobodné vůle, nikoli v tísní ani za nápadně nevýhodných podmínek, smlouvu si přečetly, s jejím obsahem souhlasí a na důkaz toho připojují své podpisy.
13. Nedílnou součástí této smlouvy tvoří přílohy.

Přílohy:

- Příloha č. 1: Zadání „Koordinační studie tramvajové trati mezi stanicemi metra Radlická a Jinonice“
Příloha č. 2: Platný doklad o pojištění zhotovitele na odpovědnost za škodu způsobenou jeho činností v souvislosti s plněním této smlouvy o dílo.
Příloha č. 3: Realizační tým

07-04-2021

v Praze

14. 04. 2021

V Praze



.....
za zhotovitele
Ing. Jan Vlček,
místopředseda představenstva PUDIS, a. s.



.....
za objednatele
Mgr. Renáta Zajíčková,
starostka MČ Praha 5





.....
Ing. Václav Sejk,
člen představenstva PUDIS, a. s.



PŘÍLOHA Č. 1
ZADÁNÍ „KOORDINAČNÍ STUDIE TRAMVAJOVÉ TRATI MEZI STANICEMI METRA
RADLICKÁ A JINONICE“

**KOORDINAČNÍ STUDIE TRAMVAJOVÉ TRATI MEZI STANICEMI
METRA RADLICKÁ A JINONICE**

**ZADÁNÍ
MĚSTSKÁ ČÁST PRAHA 5**

1. Základní údaje o zadavateli

Zadavatel	Městská část Praha 5 náměstí 14. října 1381/4 150 22 Praha 5 IČ: 00063631 DIČ: CZ00063631 (dále jen „MČ Praha 5“ nebo „Zadavatel“)
Zpracovatel zadání	Odbor územního rozvoje ÚMČ Praha 5 (dále jen „OÚR“)

2. Východiska

V předmětném území podél ulice Radlická v úseku mezi stanicemi metra Radlická a Jinonice, které bylo donedávna využito především jako průmyslové a servisní areály, dochází v současné době k řadě nových aktivit souvisejících s připravovanými dílčími projekty a záměry jednotlivých investorů. Tyto aktivity jsou v různém stupni přípravy od podnětů ke změně Územního plánu sídelního útvaru hl. m. Prahy (dále jen „ÚP SÚ HMP“) přes probíhající pořízování změn ÚP SÚ HMP až po projektovou přípravu konkrétních staveb. Zároveň je zde záměr MČ Praha 5 na prodloužení tramvajové trati v ul. Radlická, který je veden jako změna Z3210/14 ÚP SÚ HMP. Tento podnět na změnu ÚP SÚ HMP nebyl doložen podkladovou studií a dnes již je zřejmé, že v navržené podobě (vedení smyčkového obratiště) je nereálný.

Pro danou oblast neexistuje aktuální využitelný podrobný územně-plánovací podklad. Urbanistická studie Radlice – Jinonice, pořízená v roce 2003 v souvislosti s přípravou Radlické radiály, je zejména v této oblasti vývojem času překonána a jako podklad pro rozhodování o využití území je v tomto ohledu nedostatečná. V roce 2016 byla rozpracována Územní studie okolí Radlické ulice, její pořízování bylo ale přerušeno a studie nebyla dokončena a je tedy pro rozhodování o využití území rovněž nevyužitelná.

3. Širší vztahy

Ulice Radlická je dle Zásad územního rozvoje hl. m. Prahy (dále jen „ZÚR“) součástí rozvojové osy nadmístního významu Radlice – Západní město – Zličín (O/2) pro níž je stanoven požadavek využít potenciál území pro transformaci původních průmyslových areálů na plnohodnotné městské části a pro rozvoj zejména vysokoškolského areálu u stanice metra Jinonice na západním okraji Dívčích hradů, dostavbu centra Nových Butovic a pro doplnění Západního Města o plochy s pracovními příležitostmi. Jednou z podmínek ZÚR pro následné rozhodování o změnách v území je přeměna Radlické ulice na městskou třídu.

Ulice Radlická spojuje v radiálním směru centrální část historického města s územím Jihozápadního města, které odpovídá charakterem struktury zástavby zahradního města. Vedení tramvajové trati územím je městotvorným prvkem, který v konceptu města krátkých vzdáleností rozšiřuje nabídku městské mobility a přináší do uličního prostoru potřebný rozvojový potenciál. V současné době dochází k transformaci struktury zástavby podél Radlické ulice, jejímž cílovým charakterem by v souladu s územně plánovací dokumentací měla být moderní městská třída zahrnující obchodní parter s významným podílem veřejných prostranství (parky, náměstí, hřiště apod.). Navazující přírodní zázemí města, území Dívčích hradů a dále zejména přírodní park Prokopské a Dalejské údolí je atraktivní plocha s volnočasovými a rekreačními aktivitami. V této souvislosti je oblast kolem budoucí točny prodloužené tramvajové trati v oblasti stanice metra Jinonice důležitým uzlem městské mobility s přestupní vazbou na volnočasové aktivity. Svým charakterem tvoří přechodovou zónu mezi přírodní lokalitou a městskou strukturou.

4. Vymezení a charakteristika řešeného území

Budoucí městská třída Radlická je součástí katastrálního území Jinonice a Radlice v městské části Praha 5. Uliční síť v lokalitách Radlic, Waltrovky, U Kříže a Jinonic je i vzhledem k morfologii vázaná na Radlickou ulici. Řešené území Radlické ulice je zhruba vymezeno křížením s ulicí Pechlátovou, západně křížením s ulicemi U Kříže a Pod Vodovodem s odkazem na vedení tramvajové trati. Rozsah řešeného území je orientačně vymezený v příloze č. 1 zadání.

Hlavní prvky, které ovlivňují řešené uliční prostranství, jsou:

- Radlická radiála
- Budova centrály ČSOB a nová budova ČSOB
- Areál Waltrovka
- Dívčí hrady
- Veřejný prostor u stanice metra a stávající konečné stanice tramvaje Radlická a Jinonice

5. Zadání

Cílem zadávané studie je prověřit a stabilizovat profil Radlické ulice zejména v úseku mezi stanicemi metra Radlická a Jinonice pro budoucí prodloužení tramvajové trati a tento záměr koordinovat se záměry v okolí Radlické ulice. Studie bude podkladem pro koordinaci záměrů v území a dále podkladem pro změnu ÚP SÚ HMP či pro zapracování do MPP.

Záměrem je prodloužení tramvajové trati v uličním profilu Radlické ulice od stávající konečné smyčky před centrálou ČSOB směrem ke stanici metra Jinonice s ohledem na budoucí možné pokračování trasy až ke stanici metra Nové Butovice. V širším okolí u stanice metra Jinonice budou vytipovány prostory pro umístění smyčkového obratiště tramvajové trati.

Studie má iniciovat vhodné řešení městské mobility a vytvořit podmínky pro vznik kvalitního veřejného prostranství budoucí městské třídy – zklidnit řešený veřejný prostor, využít vedení tramvaje jako kapacitního prvku městské mobility s městotvorným charakterem, zohlednit multimodální přestupové vazby a navrhnout úpravu a doplnění stávajících zastávek a přestupních uzlů. Cílem je zajištění kvalitní MHD pro plošnou obsluhu území. Tramvajová trať nemá konkurovat souběžné trase metra B, ale má ji vhodným způsobem doplnit. Potřeba síťového doplnění povrchové MHD v lokalitě vzrostla s již realizovanou zástavbou (např. ČSOB, Areál Waltrovka) a do doby naplnění tezí stanovených touto studií je potenciál dalšího nárůstu využití území. Lokalizace tramvajových zastávek bude zvolena ve vazbě na stanice metra a mezi nimi na existující či plánované celky zástavby a veřejná prostranství tak, aby byla zajištěna funkční plošná obsluha veřejnou dopravou jako základ pro přirozeně živá lokální centra podél městské třídy.

Uliční profil bude obsahovat střední pás tramvajové trati, jízdní pruhy v základním šířkovém uspořádání, pruhy určené pro cyklisty, chodníky pro pěší a stromořadí. Snahou je maximální příčná prostupnost pro pěší a cyklisty tak, aby navržené prvky městské mobility nevytvářely bariéru v území bezprostředně navazujícího na Radlickou ulici. V souvislosti se stavebním rozvojem kolem ulice Radlické budou stanoveny základní prostorové regulativy tak, aby bylo možné je využít jako podklad pro MČ Praha 5 při vyjadřování se k záměrům v tomto území.

Konkretizace úkolů

- a) Pořízení a zpracování digitálních mapových podkladů, zjištění technických podmínek (zejména hlavních inženýrských sítí a technických záměrů v území), shromáždění podkladů k podnětům a probíhajícím změnám ÚP SÚ HMP včetně doprovodné dokumentace a shromáždění podkladů k jednotlivým dílčím záměrům v území včetně stupně rozpracovanosti jejich přípravy.
- b) Zpracování analýzy podmínek předmětného území z hlediska stávajícího využití a charakteru území, technických podmínek (doprava, inženýrské sítě), majetkoprávních vztahů, přírodních a terénních podmínek a podmínek územně-plánovací dokumentace (zejména ÚP SÚ HMP, MPP).
- c) Rešerše stávajících známých záměrů v území včetně podnětů a probíhajících změn ÚP SÚ HMP, shromáždění příslušných podkladů, jejich průběh do mapového podkladu, případně konzultace s jednotlivými investory a zpracovateli s cílem vyjasnění jejich záměrů a celkové vyhodnocení současného stavu přípravy dílčích záměrů a projektů v předmětném území a zpracování problémové mapy sledované oblasti.
- d) Návrh vedení prodloužení stávající tramvajové trati v uličním prostoru Radlické ulice v řešeném území včetně návrhu umístění smyčkového obratiště v oblasti u stanice metra Jinonice se zohledněním jejího budoucího možného pokračování směrem ke stanici metra Nové Butovice.

- e) Vzájemná věcná i časová koordinace a podmíněnost jednotlivých záměrů a projektů v území (se zohledněním stupně rozpracovanosti jejich přípravy) a zejména jejich koordinace ve vztahu k prostoru Radlické ulice jako hlavní významné urbanistické a dopravní osy území. Konfrontace záměrů s podmínkami Pražských stavebních předpisů a dalších koncepčních podkladů (např. Manuál tvorby veřejných prostranství IPR Praha, Metodické pokyny MD ČR apod.) ve vztahu k podmínkám veřejných prostorů kolem této urbanistické osy.
- f) Stanovení základních prostorových regulativů využití území s ohledem na veřejný prostor, dopravní funkci a urbanistický význam Radlické ulice s přihlédnutím k terénním a technickým podmínkám včetně nadřazených inženýrských sítí a majetkoprávním poměrům. Stanovení základního šířkového a funkčního uspořádání jednotlivých dílčích úseků Radlické ulice. Budou definovány optimální a minimální parametry uličního profilu, přičemž minimální profil je přípustný pouze v místech, kde existují limity území neumožňující realizaci kvalitnějšího veřejného prostoru.
- g) Studie bude v průběhu zpracování v 1. i 2. etapě konzultována se Zadavatelem prostřednictvím OÚR a dále projednána s dalšími hlavními subjekty, podílejícími se na rozhodování o využití území a koordinaci dílčích záměrů (Odbor dopravy ÚMČ Praha 5, Institut plánování a rozvoje HMP, Odbor územního rozvoje MHMP, Odbor investiční MHMP)

Řešení bude respektovat související obecně platné a profesní předpisy a platné normy. Návrh bude respektovat ekonomickou a technickou realizovatelnost stavby v oblasti investic a akceptovatelných provozních nákladů.

6. Výchozí podklady

6.1. Podklady dostupné prostřednictvím veřejného dálkového přístupu

- Územně analytické podklady hl. m. Prahy
- Zásady územního rozvoje hl. m. Prahy
- Územní plán sídelního útvaru hl. m. Prahy ve znění Opatření obecné povahy č. 55/2018
- Návrh Metropolitního plánu hl. m. Prahy (dále jen „MPP“)
- Pražské stavební předpisy
- Manuál tvorby veřejných prostranství, IPR Praha
- Metodické pokyny MD ČR

6.2. Podklady poskytované Zadavatelem¹

- Data a podklady Institutu plánování a rozvoje hl. m. Prahy (Digitální katastrální mapa, Výškopis, Technická mapa ad.)
- Připomínky MČ Praha 5 k MPP, které byly schváleny usnesením Zastupitelstva MČ Praha 5 č. 25/16/2018 dne 19. 6. 2018 a usnesením Rady MČ Praha 5 č. 30/943/2018 ze dne 25. 7. 2018
- Rozvaha o charakteru území MČ Praha 5, zprac. CASUA, dat. 2014
- Návrh dopravního řešení oblasti Radlická a Malvazinky, zprac. ETC, s.r.o., dat. 12/2019
- DUR stavba č. 9567 Radlická radiála JZM – Smíchov, zprac. PUDIS a.s.
- Studie možností dopravního zklidnění oblasti Jinonic, zprac. VHE a spol., s.r.o., dat. 12/2016
- Krajinářská studie vybraných pozemků k. ú. Jinonice, zprac. Ateliér Cihlář-Svoboda s.r.o., dat. 06/2020

7. Obsah a forma dokumentace

Koordinační studie bude obsahovat textovou a grafickou část minimálně v následujícím rozsahu:

A. Textová část – Souhrnná technická zpráva

- Analýza území - popis technických podmínek (zejména hlavních inženýrských sítí technických záměrů)
 - analýza, zhodnocení a koordinace jednotlivých záměrů v území včetně podnětů a probíhajících změn ÚP SÚ HMP a stavu jejich přípravy
 - analýza aktuálních majetkoprávních poměrů v území

¹ Podklady budou poskytnuty vítěznému účastníkovi výběrového řízení v elektronické podobě.

- Vyhodnocení a definice problémů/střetů v území
- Popis a zdůvodnění návrhu včetně stanovení zásad a regulativů pro uspořádání veřejného prostoru Radlické ulice

B. Grafická část

- | | |
|---|-----------------|
| a. Situace širších vztahů | M 1:5000 |
| b. Situace současného stavu a podmínek území | M 1:2000 |
| c. Situační průřez jednotlivých dílčích záměrů v území | M 1:2000 |
| d. Majetkoprávní situace | M 1:2000 |
| e. Dopravní řešení | M 1:1000 |
| f. Koordinační problémová mapa | M 1:2000/1:1000 |
| g. Situace s vyznačením prostorových regulativů pro využití území a zásadami šířkového a funkčního uspořádání veřejného prostoru Radlické ulice | |
| h. Vzorové příčné profily Radlické ulice | M 1:100 |
| i. Doprovodná dokumentace – řezy, schémata, fotodokumentace, 3D znázornění apod. | |
| j. Detaily řešení vybraných veřejných prostranství (např. okolí stanic metra Radlická a Jinonice) | |
| k. Výkres navržených nutných změn platného ÚP SÚ HMP | M 1:5000 |

Požadavky na obsah, podrobnost a měřítko zobrazení výkresů mohou být upřesňovány v průběhu zpracování studie v kontextu navrhovaných řešení, to stejné lze uplatňovat i při změně hranice týkající se vymezeného území, výhradně však po předchozí dohodě se Zadavatelem.

Studie bude předána ve 6 tištěných paré a v elektronické podobě na 1 CD. CD bude obsahovat textové soubory ve formátech PDF, DOC, XLS a grafické soubory ve formátech PDF a ve zdrojovém formátu DWG apod.

8. Termíny plnění²

- **První etapa – Koncept návrhu včetně průběžných konzultací**
termín odevzdání: 4 měsíce od data účinnosti smlouvy (tj. od data zveřejnění smlouvy v registru smluv po jejím podpisu oběma smluvními stranami)
- **Druhá etapa – Projednání a dopracování studie**
termín odevzdání: 1 měsíc od pokynu Zadavatele (OÚR) k dopracování čistopisu po projednání, doba projednání je odhadována na 2 – 3 měsíce

Konzultace i odevzdání díla se bude konat v prostorách Zadavatele.

Přílohy:

Příloha č. 1 zadání – Vymezení řešeného území

² Fakturace je možná po dokončení jednotlivých fází díla dle vymezení v objednávce/smlouvě

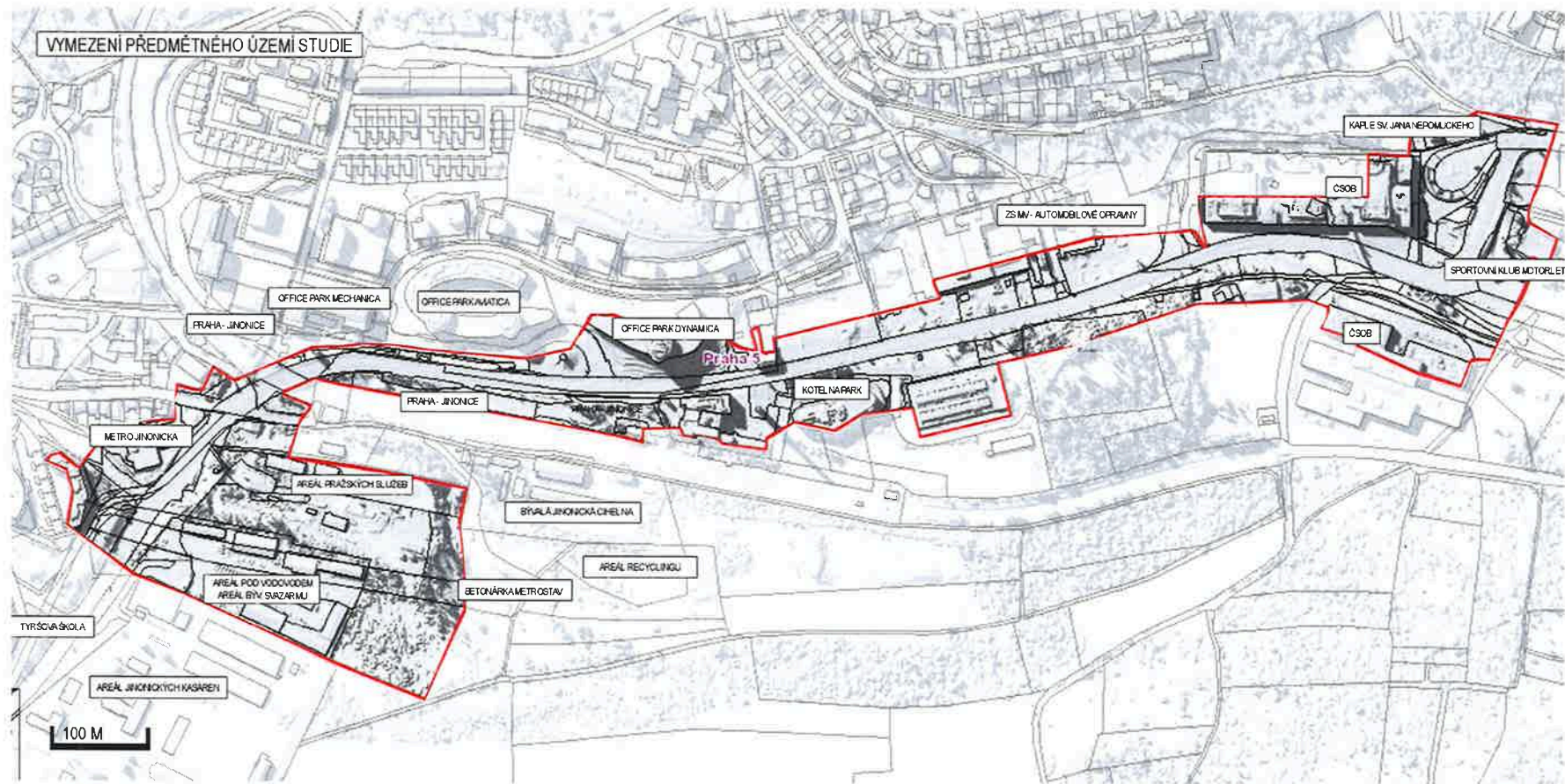

pozn: Vymezení území je orientační, hranice mohou být upravovány na základě projednání.

PŘÍLOHA Č. 2

**PLATNÝ DOKLAD O POJIŠTĚNÍ ZHOTOVITELE NA ODPOVĚDNOST ZA ŠKODU
ZPŮSOBENOU JEHO ČINNOSTÍ V SOUVISLOSTI S PLNĚNÍM TÉTO SMLOUVY O DÍLO**

Certifikát / Certificate

Generali Česká pojišťovna a.s., Spálená 75/16, Nové Město, 110 00 Praha 1, Česká republika, IČO: 45272956, DIČ: CZ699001273, je zapsaná v obchodním rejstříku u Městského soudu v Praze, spisová značka B 1464, člen Skupiny Generali, zapsané v italském rejstříku pojišťovacích skupin, vedeném IVASS (dále jen „pojišťovna“)

Generali Česká pojišťovna a.s., registered office Spálená 75/16, Nové Město, 110 00 Prague 1, The Czech Republic, Company identification No. 45272956, Tax identification No. CZ 699001273, registered in the Commercial Register, Municipal Court in Prague, File reference B1464, a member of Generali Group, registered in the Italian Register of Insurance Groups kept by IVASS.

Potvrzujeme, že pojistník (pojištěný)
We confirm that the policyholder (insured)

PUDIS a.s.

Sídlo/ *registered office:* Podbabská 1014/20, 160 00 Praha 6 – Bubeneč, Česká republika

IČO/ *Identification number:* 452 72 891

zapsaná v obchodním rejstříku u Městského soudu v Praze, spisová značka B1458

Registered in the Commercial Register, Municipal Court in Prague, File reference B 1458

má uzavřenou pojistnou smlouvu číslo/ *has concluded insurance contract No.* **899-22875-28.**

Pojištění odpovědnosti / Liability insurance

Oprávněnou osobou z tohoto pojištění je pojistník./ *The beneficiary of this insurance is the policyholder.*

Pojistná událost/ The insured event

Pojistnou událostí je škoda či újma vzniklá na životě, zdraví, majetku nebo jiná okolnost dle pojistné smlouvy.

The insured event is the occurrence of an obligation on the part of the insured to compensate for damage that has been caused, with which the insurance company's obligation to provide indemnity is associated.

Pojistná nebezpečí / Insured Risks

Pojistným nebezpečím jsou skutečnosti a události vymezené v pojistné smlouvě jako možná příčina vzniku pojistné události. Podmínky a rozsah pojištění stanoví pojistná smlouva a Všeobecné pojistné podmínky pro pojištění majetku a odpovědnosti VPPMO-P-01/2018.

Insured risk shall mean a fact or event defined in the insurance contract as a possible cause of occurrence of the insured event. Terms and conditions, and the extent of the insurance are defined by the insurance contract and the General Insurance Terms and Conditions Conditions for Property and Liability Insurance VPPMO-P-01/2018.

Pojištění v základním rozsahu se sjednává s limitem pojistného plnění

100.000.000,- Kč.

Pojištění v základním rozsahu se sjednává s územním rozsahem

Česká republika.

Pojištění v základním rozsahu se sjednává se spoluúčastí

500.000,-Kč.

Insurance to the basic extent is agreed with an indemnity limit of

100.000.000,- CZK.

Insurance to the basic extent is agreed for the territory of

the Czech Republic.

Insurance to the basic extent is agreed with a deductible of

500.000,- CZK.

Pojistná doba Period of insurance

Pojištění se sjednává na dobu od **1. 1. 2021** do **31. 12. 2021**.

The insurance shall be valid for the period from **1. 1. 2021** to **31. 12. 2021**.

Pojišťovna potvrzuje, že údaje obsažené v pojistce jsou platné ke dni jejího vydání.

The insurance company confirms that the information contained in the policy is valid on the date of issue.

V Praze, dne

Prague,

 **GENERALI**
.....
Ing. Karolína Kodadová

útvár korporátního a průmyslového pojištění

The English version is a translation. In case of disputes the Czech version prevails.

Martina Knopová

**PŘÍLOHA Č. 3
REALIZAČNÍ TÝM**

Příloha č. 4 ZD: Čestné prohlášení – realizační tým = Příloha č. 3 Smlouvy

Čestné prohlášení – realizační tým
v souladu s ustanovením § 79 odst. 2 písm. c), d) zákona č. 134/2016 Sb., o
zadávání veřejných zakázek

**Seznam osob, které se budou podílet na plnění veřejné zakázky s názvem
 „Koordinační studie tramvajové trati mezi stanicemi metra Radlická a Jinonice“**

Jméno a příjmení	Pozice v realizačním týmu	Číslo autorizace (doloženo dokladem) ¹	informace o právním vztahu k účastníkovi	Podpis stvrzující, že se uvedená osoba bude bezprostředně podílet na plnění veřejné zakázky po celou dobu jejího plnění.
Ing. Aleš Merta	Hlavní projektant	0001944	Pracovně právní (zaměstnanec)	

**V případě potřeby lze tabulku rozšiřovat*

Toto prohlášení činím na základě své pravé, vážné a svobodné vůle a jsem si vědom všech následků plynoucích z uvedení nepravdivých údajů.

V Praze dne

PUDIS a.s.

¹ Přílohou tohoto prohlášení bude doklad osvědčující odbornou způsobilost.