

KUPNÍ SMLOUVA
č. j. KRPB-43141-4/ČJ-2021-0600VZ

dle § 2079 a násl. zákona č. 89/2012 Sb., občanský zákoník (dále jen „OZ“)
uzavřená níže uvedeného dne, měsíce a roku mezi smluvními stranami

obchodní firma: INTERIER TECH s.r.o.
se sídlem: Za Drahou 253, 282 01 Český Brod - Liblice

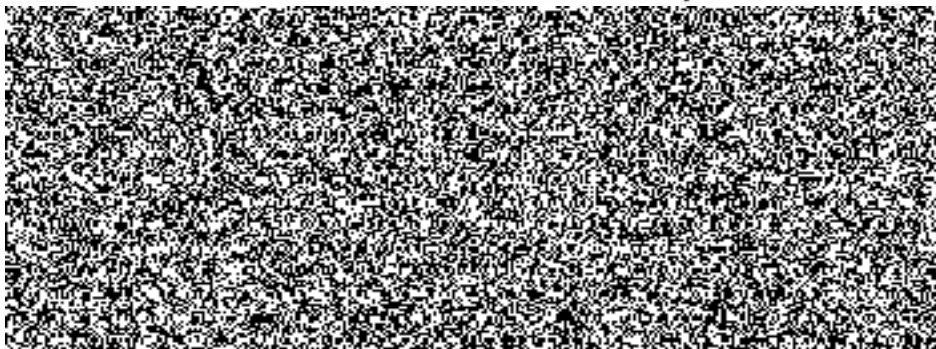

(dále jen „prodávající“)

a

Kupující:

Česká republika – Krajské ředitelství policie Jihomoravského kraje
se sídlem: Kounicova 24, 611 32 Brno

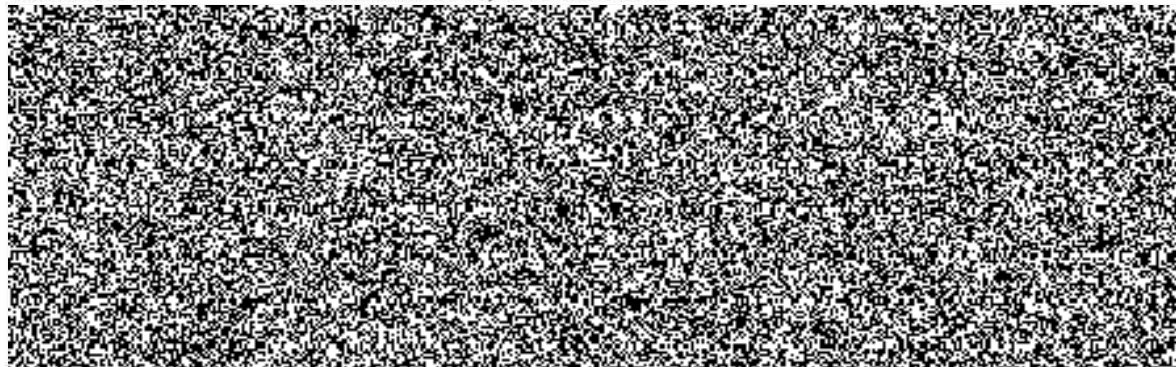

(dále jen „kupující“)

I.

Úvodní ustanovení

Tato smlouva byla smluvními stranami uzavřena na základě rámcové dohody na „Dodávky kancelářského, sedacího a lehacího nábytku pro roky 2021 - 2022“ (č. j. smlouvy centrálního zadavatele MV-48222-20/VZ-2020).

II.

Předmět plnění

1. Předmětem této smlouvy je stanovení podmínek platných pro dodávku kancelářského, sedacího a lehacího nábytku specifikovaného v Příloze č. 1– „předmět plnění“ této kupní smlouvy.
2. Požadované základní barevné provedení:
 - dezénu: **sněžná bříza** (viz Příloha č. 1)
 - čalounění: **černé, modré** (viz Příloha č. 1)
3. Kupující se zavazuje předmět plnění převzít a zaplatit sjednanou cenu dle článku III.

III.

Kupní cena

1. Cena za vymezený předmět plnění je stanovena dohodou smluvních stran podle § 2 zákona č. 526/1990 Sb., o cenách, v platném znění.
2. Celková kupní cena kancelářského, sedacího a lehacího nábytku specifikovaného v Příloze č. 1 – „předmět plnění“ je stanovena ve výši:





596 100,00 Kč bez DPH
DPH 21 % 125 181,00 Kč
CELKEM s DPH 721 281,00 Kč

Slovy sedmsetdvacetjednatisícdvěosmdesátjedna korun českých.

3. Rozpis jednotkových cen bez a s DPH za jednotlivé položky předmětu plnění je uveden v Příloze č. 1 „předmět plnění“.
4. Nabídnuté jednotkové ceny uvedené v Příloze č. 1– „předmět plnění“ této kupní smlouvy jsou považovány za ceny nejvýše přípustné a nepřekročitelné, zahrnující cenu za dopravu do místa plnění, včetně dalších nákladů související s dodávkou předmětu plnění v této smlouvě výslovně neuvedených.

IV.

Doba a místo plnění

1. Prodávající je povinen dodat kancelářský, sedací a lehací nábytek v termínu do 35 dnů ode dne účinnosti kupní smlouvy.
2. Místem plnění je – pro kancelářský nábytek: Krajské ředitelství policie Jihomoravského kraje, U Dálnice 416, 664 42 Modřice. Kontaktní osoba: 

- pro sedací nábytek: Krajské ředitelství policie Jihomoravského kraje, Pražákova 54, 619 00 Brno. Kontaktní osoba: 

Všeobecné dodací podmínky

1. Dodávka zboží bude považována za dodanou jejím převzetím kupujícím a podpisem dodacího listu zástupci obou smluvních stran v místě plnění. Jedno vyhotovení dodacího listu zůstane kupujícímu a druhé vyhotovení bude předáno prodávajícímu.
2. Kupující nabývá vlastnické právo k dodanému zboží jeho převzetím a je oprávněn zboží používat. Přejednost nebezpečí škody na zboží se řídí ustanovením § 2121 - 2125 OZ.

VI.

Platební podmínky

1. Platby se budou uskutečňovat v Kč na základě daňového dokladu.
2. Prodávající uvede na daňovém dokladu celkovou cenu dodávky v Kč s DPH i bez DPH, s uvedením sazby DPH a jejím vyčislením.
3. Prodávající na daňovém dokladu uvede jednotkové ceny v Kč bez DPH a s DPH s uvedením sazby DPH a jejím vyčislením.
4. Daňový doklad musí obsahovat č. j. kupní smlouvy, č. j. rámcové dohody, ke které se dodávka vztahuje.
5. Daňový doklad je splatný do 21 kalendářních dnů ode dne jeho prokazatelného doručení kupujícímu na adresu:

**Krajské ředitelství policie Jihomoravského kraje
Oddělení materiálně-technického zabezpečení**



Kounicova 24

611 32 Brno

nebo elektronicky ve formátu PDF na e-mail kupujícího
z-emailu prodávajícího



Elektronickou fakturu příp. vystavenou prodávajícím ve strukturovaném datovém formátu (ISDOC/ISDOCX, CII, UBL) dle evropského standardu lze zasílat pouze na e – mailovou adresu centrální podatelny kupujícího:



6. Daňový doklad je považován za proplacený okamžikem odepsání příslušné finanční částky z účtu kupujícího ve prospěch účtu prodávajícího.
7. Kupující je oprávněn před uplynutím lhůty splatnosti daňového dokladu vrátit prodávajícímu bez zaplacení daňový doklad, který neobsahuje náležitosti stanovené rámcovou dohodou nebo obecně závaznými právními předpisy, není doložena kopie potvrzeného dodacího listu, obsahuje jiné cenové údaje nebo jiný druh plnění než dohodnutý ve smlouvě nebo budou-li tyto údaje uvedeny chybně, a to s uvedením důvodu vrácení. Prodávající je povinen v případě vrácení daňového dokladu opravit nebo vyhotovit daňový doklad nový. Důvodným vrácením daňového dokladu přestává běžet původní lhůta splatnosti. Nová lhůta v původní délce splatnosti běží znovu ode dne doručení opraveného nebo nově vystaveného daňového dokladu kupujícímu.
8. Zálohové platby kupující neposkytuje.

9. Jestliže je prodávající dle zveřejnění správcem daně v registru plátců ke dni uskutečnění zdanitelného plnění nespolehlivým plátcem DPH, je kupující oprávněn provést zajišťovací úhradu DPH na účet příslušného finančního úřadu a uhradit prodávajícímu pouze základ daně, tento postup je považován za splnění závazku kupujícího.

VII.

Záruka

1. Prodávající se zavazuje poskytovat záruční dobu na zboží v délce minimálně 60 měsíců pro kancelářský nábytek.
2. U sedacího a lehacího nábytku bude poskytnuta záruční doba v délce minimálně 60 měsíců u položek č. 73 a 77.
3. U sedacího a lehacího nábytku bude poskytnuta záruční doba v délce minimálně 36 měsíců u položek č. 74, 80, 82, 84, 85 a 87.
4. Ostatní podmínky se řídí ustanoveními rámcové dohody, a pokud rámcová dohoda podmínky neupřesňuje, ustanovením OZ.

VIII.

Vady

1. Prodávající je povinen dodat zboží v množství, druhu a jakosti (specifikace zboží **Příloha č. 1– „předmět plnění“**) dle této kupní smlouvy a při dodržení obchodních podmínek sjednaných v této kupní smlouvě. Kupující je povinen dodané zboží převzít a zaplatit kupní cenu.
2. Poruší-li prodávající povinnosti stanovené v bodu VIII. 1., jedná se o vady plnění. Za vady plnění se považuje i dodání jiného druhu zboží, než určuje tato smlouva. Kupující je povinen reklamovat vady bezodkladně po jejich zjištění.
3. Zjistí-li kupující vady týkající se druhu a jakosti dodaného zboží již při dodání, je oprávněn odmítnout jejich převzetí. To platí i při dodání jiného druhu zboží, než určuje kupní smlouva. Odstoupení od kupní smlouvy bezodkladně kupující písemně oznámí prodávajícímu.
4. Vady, které se týkají jakosti dodaného zboží, které kupující zjistí až po převzetí dodávky, je prodávající povinen odstranit nejpozději do 7 dnů od oznámení reklamace. Prodávající odstraní vady bezúplatně dodáním náhradního plnění v množství a jakosti dle kupní smlouvy. Obdobně postupuje prodávající i v případě, nevyužije-li kupující svého práva na odstoupení od smlouvy podle bodu VIII. 3.
5. Ujednáním o náhradním plnění není dotčena odpovědnost prodávající za škodu.

IX.

Sankce

1. Sankce se řídí čl. 11 rámcové dohody.

X.

Odstoupení od smlouvy

1. Odstoupení od smlouvy se řídí ustanoveními § 2001 a násl. OZ.
2. Smluvní strany pokládají za podstatné porušení smlouvy prodlení prodávajícího se splněním předmětu kupní smlouvy ve sjednaném termínu dle čl. IV. této smlouvy nebo nedodání předmětu plnění v požadované kvalitě a množství dle této smlouvy.
3. Kupující je oprávněn odstoupit od smlouvy, jestliže se prodávající ocitne pravomocným rozhodnutím soudu v úpadku dle zákona č. 182/2006 Sb., o úpadku a způsobech jeho řešení (insolvenční zákon), ve znění pozdějších předpisů

XI.

Řešení sporů

1. Veškeré spory mezi smluvními stranami budou řešeny nejprve smírně.
2. Nebude-li smírného řešení dosaženo, budou spory řešeny v soudním řízení před obecnými soudy České republiky.

XII.

Odpovědnost za škody

1. Prodávající odpovídá za škodu způsobenou vadným plněním této smlouvy v rozsahu stanoveném českým právním řádem, zejména pak OZ.

XIII.

Závěrečná ustanovení

1. Tato kupní smlouva se řídí právním řádem České republiky, zejména příslušnými ustanoveními OZ.
2. Smlouva nabývá platnosti dnem jejího podpisu oběma smluvními stranami a účinnosti dnem uveřejnění v registru smluv.
3. Smluvní strany vyslovují souhlas se zveřejněním (případně jiným zpřístupněním) této smlouvy, jakož i dalších skutečností souvisejících se smluvním vztahem založeným touto smlouvou, a to jak v režimu zák. č. 106/1999 Sb., o svobodném přístupu k informacím, tak případně podle jiných předpisů.
4. Tato smlouva podléhá uveřejnění dle zák. č. 340/2015 Sb., o zvláštních podmínkách účinnosti některých smluv, uveřejňování těchto smluv a o registru smluv (zákon o registru smluv). K uveřejnění v registru smluv zašle smlouvu kupující. Smluvní strany prohlašují, že smlouva neobsahuje žádné skutečnosti, které by nebylo možno poskytnout jako informace podle zák. č. 106/1999 Sb., případně jiných předpisů zejména důvěrné údaje, utajované informace nebo obchodní tajemství a v důsledku toho by se neuveřejňovaly podle zákona o registru smluv.
5. Smlouva může být měněna nebo doplňována jen písemnými, očíslovanými dodatky odsouhlasenými smluvními stranami, které se stanou nedílnou součástí této smlouvy.
6. Obě smluvní strany prohlašují, že tato smlouva nebyla uzavřena v tísní, ani za jednostranně nevýhodných podmínek a na důkaz toho připojují své vlastnoruční podpisy.

7. Tato smlouva o dílo je vyhotovena v elektronické podobě. Smluvní strana podepisující tuto smlouvu o dílo jako druhá v pořadí je povinna prokazatelně doručit podepsanou smlouvu druhé smluvní straně.
8. Otázky neupravené touto smlouvou se řídí ustanoveními rámcové dohody, a pokud rámcová dohoda problematiku neupravuje, příslušnými ustanoveními OZ.
10. Nedílnou součástí této kupní smlouvy je příloha č.1 – předmět plnění.

Podepsáno elektronicky

Podepsáno elektronicky

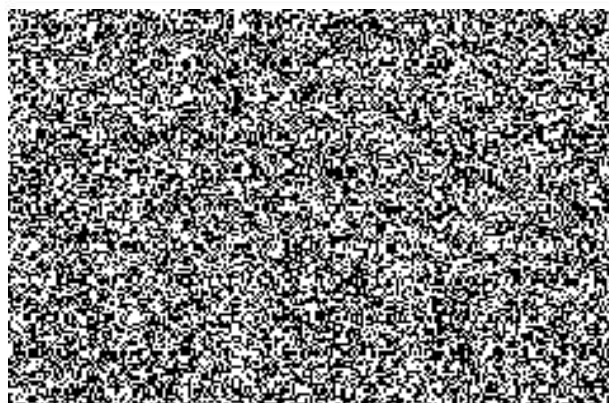
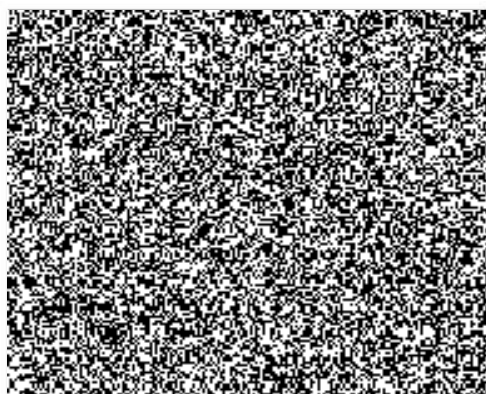

Předmět plnění

Příloha č. 1 k č.j. KRPB-43141-4/ČJ-2021-0600VZ

Nábytek - cenový rozpis

P.č.	P.č. dle RS	Popis	Počet kusů	Ceny doplní dodavatel					
				Jednotková cena bez DPH v Kč	DPH v Kč	Jednotková cena s DPH v Kč	Cena celkem bez DPH v Kč	DPH v Kč	Cena celkem s DPH v Kč
1	1	Stůl kancelářský psací 1400x700x730, tl. desky LTD 25 mm - sněžná břiza	4						
2	2	Stůl kancelářský psací 1400x800x730, tl. desky LTD 25 mm - sněžná břiza	1						
3	3	Stůl kancelářský psací 1600x800x730, tl. desky LTD 25 mm - sněžná břiza	6						
4	7	Kontejner ke kancelářskému stolu - centrální zámek, 430x600x610, LTD 18 mm - sněžná břiza	18						
5	13	Stůl jednací přídavný půlkruh s podpěrnou kov.nohou, 800x800x730, LTD 25mm - sněžná břiza	1						
6	16	Stůl jednací přídavný oblý ovál s podpěrnou kov.nohou 1600x450x730, LTD 25mm - sněžná břiza	1						
7	21	Stůl pracovní univerzální 800x800x730, kovová konstrukce, LTD 25mm (využití jako pracovní, jednací i jídelní) - sněžná břiza	2						
8	22	Stůl pracovní univerzální 1200x800x730, kovová konstrukce, LTD 25mm (využití jako pracovní, jednací i jídelní) - sněžná břiza	1						
9	AT22	Stůl pracovní univerzální 1100x700x730, kovová konstrukce, LTD 25mm (využití jako pracovní, jednací i jídelní) - sněžná břiza	1						
10	AT23	Stůl pracovní univerzální 1400x700x730, kovová konstrukce, LTD 25mm (využití jako pracovní, jednací i jídelní) - sněžná břiza	2						
11	AT23	Stůl pracovní univerzální 1400x800x730, kovová konstrukce, LTD 25mm (využití jako pracovní, jednací i jídelní) - sněžná břiza	2						
12	AT24	Stůl pracovní univerzální 1800x700x730, kovová konstrukce, LTD 25mm (využití jako pracovní, jednací i jídelní) - sněžná břiza	1						
13	AT24	Stůl pracovní univerzální 1700x700x730, kovová konstrukce, LTD 25mm (využití jako pracovní, jednací i jídelní) - sněžná břiza	1						
14	AT25	Stůl pracovní univerzální 2000x800x730, kovová konstrukce, LTD 25mm (využití jako pracovní, jednací i jídelní) - sněžná břiza	1						
15	26	Skříň knihovna prosklená 800x440x1780, 3/5 sklo, 2/5 plně dveře, 1 mezistěna, LTD 18mm - <i>uzamykatelná dvířka</i> - sněžná břiza	2						
16	27	Skříň registrační šanonová, 800x440x1780, plně dveře, mezistěna, LTD 18mm - sněžná břiza	2						
17	35	Skříňka rohová nízká s 1 policí, 420x420x720, LTD 18mm - sněžná břiza	4						
18	36	Skříňka s dvířky nízká s 1 policí, 800x440x720, plně dveře, LTD 18 mm - sněžná břiza	3						
19	38	Police závěsná kombinace LTD+kov, 760x230x220, LTD 18 - sněžná břiza	18						
20	43	Věšáková stěna 600x18x1200 - sněžná břiza	12						
21	44	Průchodka pro kabeláž průměr 60 mm - břiza	14						
22	45	Elektrokanál pro vedení el.instalace pro stolový nábytek 1000/1200/1400x60x100	25						
23	46	Věšák stojanový kovový (černý nebo chrom) + odkládání deštníků	2						
24	49	Dataport - přípojné místo ke stolu pracovní univerzální (2x220V, 2xRJ45, 1xUSB), mechanický, otočný	15						

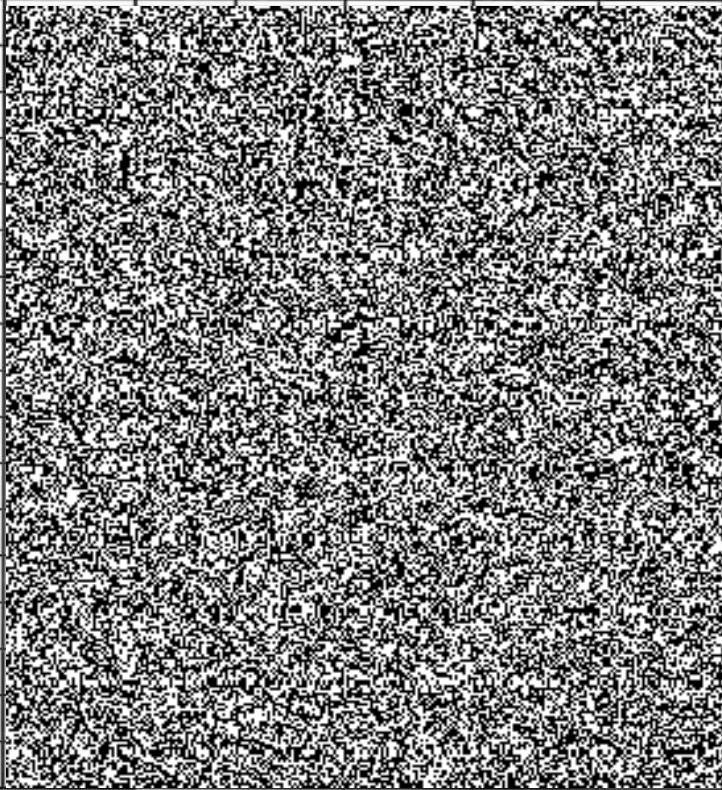
25	51	Deska za postel krátká - sněžná břiza	9	
26	52	Deska za postel - sněžná břiza	4	
27	AT52	Deska za postel (ke stolu d=2500 mm - AT 24/1) - sněžná břiza	1	
28	54	M - skříňka nízká dvoudveřová policová 2M (sněžná břiza)	1	
29	AT54	M - skříňka nízká dvoudveřová policová 2M (jako nástavec na skříň pol. 63) - sněžná břiza	31	
30	61	M - skříňka dvoudveřová policová 5M - sněžná břiza	1	
31	62	M - knihovna prosklená 3/5 sklo, 2/5 plně dveře 5M - sněžná břiza	1	
32	63	M - skříň šatní s policí a šatním výsuvem 5M - sněžná břiza	31	
33	73	Kancelářská židle čalouněná-nosnost 130 kg - čal.černé	12	
34	74	Židle dřevěná čalouněná s kovovou kostrou - 130 kg - buk, čal.černé	8	
35	77	Kancelářská židle balanční pro aktivní sezení - nosnost 130 kg - čal.černé	1	
36	80	Židle kovová čalouněná konferenční - bez područek - 130 kg - černá/ čal.černé	4	
37	82	Židle kovová čalouněná konferenční - s područkami - 130 kg - černá, čal.černé	10	
38	82	Židle kovová čalouněná konferenční - s područkami - 130 kg - černá, čal.modré	10	
39	84	Křeslo dřevěné čalouněné pevné - nosnost 120 kg - buk, čal.černé	2	
40	85	Křeslo kovové čalouněné pevné s područkami - nosnost 120 kg - černé, čal.černé	2	
41	87	Samostatná matrace, černá	2	
Celkem za předmět plnění				596 100,00 Kč 125 181,00 Kč 721 281,00 Kč

