

SMLOUVA O PACHTU – POZEMKY MIMO DOBÝVACÍ PROSTOR č.: A/12229551/2017

uzavřená ve smyslu ust. § 2332 a násl. zák. č. 89/2012 Sb., občanský zákoník
(dále jen „občanský zákoník“)

Smluvní strany:

Lesy České republiky, s.p.

se sídlem Hradec Králové, Přemyslova 1106/19, Nový Hradec Králové, PSČ 500 08
zapsaný v Obchodním rejstříku vedeném Krajským soudem v Hradci Králové, oddíl AXII, vložka 540
zastoupený Ing. Danielem Szórádem, Ph.D., generálním ředitelem

IČO: 42196451, DIČ: CZ42196451

bankovní spojení: Komerční banka, a.s., pobočka Jeseník

číslo účtu: [REDACTED]

(dále jen „propachtovatel“) na straně jedné

a

Slezské kamenolomy a.s.

se sídlem Lagnovská 669, Klimkovice, PSČ 742 83
zapsána v obchodním rejstříku u KS v Ostravě, oddíl B, vložka 10796

IČO: 29243661, DIČ: CZ29243661

adresa pro doručování Jeseník, Dukelská 722/14, PSČ 790 01

zastoupená [REDACTED] předsedou představenstva a [REDACTED] členem představenstva

bankovní spojení: Komerční banka a.s.,

číslo účtu: [REDACTED]

(dále jen „pachtýř“) na straně druhé

uzavírají níže uvedeného dne, měsíce a roku tuto

SMLOUVU O PACHTU:

I.

Předmět smlouvy

- Propachtovatel prohlašuje, že má právo hospodařit k níže uvedeným pozemkům, které jsou ve vlastnictví České republiky, a to:

Číslo parcely	Druh pozemku	Výměra v m ²	Propachtovávaná výměra v m ²	Katastrální Území	LV	Obec
1118/2	ostatní plocha	2 851	2 851	Žulová	23	Žulová
1118/3	ostatní plocha	4 026	4 026	Žulová	23	Žulová
Celkem			6 877			

Uvedené pozemky (dále jen „předmětné pozemky“ nebo „předmět pachtu“) jsou zapsány v katastru nemovitostí u Katastrálního úřadu pro Olomoucký kraj, Katastrální pracoviště Jeseník.

- Propachtovatel se zavazuje přenechat na základě této Smlouvy předmět pachtu uvedený v odst. 1. tohoto článku o celkové propachtované výměře 6.877 m², tj. pozemek p. č. 1118/2 o výměře 2.851 m² a pozemek p. č. 1118/3 o výměře 4.026 m², vše v k. ú. Žulová, do pachtu pachtýři k dočasnému úplatnému užívání a požívání s tím, že pachtýř se zavazuje předmět

- pachtu využívat výlučně za účelem využívání jako součást výsypkového hospodářství lomu Petrov, a to na základě Územního rozhodnutí Městského úřadu Javorník, odboru výstavby a životního prostředí, č. j.: R 1831/97 – 381/KI o využití území k výsypkovému hospodářství ze dne 28. 8. 1997, na základě Územního rozhodnutí Městského úřadu Javorník, odboru výstavby a životního prostředí, č. j.: R 3306/98 – 686/KI o využití území k výsypkovému hospodářství ze dne 14. 4. 1999 s nabytí právní moci dne 4. 5. 1999. Územní rozhodnutí jsou nedílnou přílohou č. 1 a 2 k této smlouvě (dále jen „Smlouva“).
3. Smluvní strany prohlašují, že hranice předmětu pachtu jsou jim spolehlivě známy a nevzbuzují jakýchkoli pochybností. Předmětné pozemky jsou graficky znázorněny ve snímku katastrální mapy v měřítku 1 : 1 000. Katastrální mapa tvoří nedílnou přílohu č. 3 k této Smlouvě.
 4. Pachtýř prohlašuje, že se se stavem předmětu pachtu řádně a dostatečně seznámil a že jej shledává ke dni uzavření této Smlouvy způsobilým ke smluvenému účelu pachtu dle této Smlouvy.
 5. Z pachtu je vyřato právo výkonu myslivosti a rybářské právo.
 6. Smluvní strany ujednaly, že předmětem pachtu dle této Smlouvy nejsou trvalé porosty nacházející se na předmětu pachtu.
 7. Nárok propachtovatele na náhrady dle příslušných právních předpisů, např. vyhláška Ministerstva zemědělství ČR č. 55/1999 Sb., o způsobu výpočtu výše újmy nebo škody způsobené na lesích, touto Smlouvou není dotčen.

II.

Účel pachtu

1. Pachtýř se zavazuje předmět pachtu uvedený v článku I. odst. 1. této Smlouvy užívat výlučně k podnikatelským účelům, a to k výsypkovému hospodářství – uložení odvalu lomu Petrov, a to na základě Rozhodnutí Obvodního báňského úřadu Brno, č. j. 08-549/99-511-KuI o povolení hornické činnosti – plán otvírky, přípravy a dobývání v DP Žulová na lokalitě Žulová 603 Petrov ze dne 23. 3. 1999 s nabytím právní moci dne 12. 4. 1999. Výše uvedené rozhodnutí tvoří nedílnou přílohu č. 4 k této Smlouvě.
2. Předmětem podnikání pachtýře je mimo jiné hornická činnost a činnost prováděná hornickým způsobem podle zák. č. 61/1998 Sb., ve znění pozdějších předpisů a to na základě Oprávnění vydaném Obvodním báňským úřadem pro území krajů Moravskoslezského a Olomouckého, č. j.: SBS 04637/2016/OBÚ-05 číslo oprávnění 8/2016 ze dne 23. 2. 2016. Výše uvedené Oprávnění je nedílnou přílohou č. 5 k této Smlouvě.

III.

Trvání pachtu

1. Propachtovatel na základě této Smlouvy přenechává pachtýři a pachtýř od propachtovatele přebírá do dočasného úplatného užívání a požívání předmět pachtu uvedený v čl. I. odst. 1 této Smlouvy o celkové propachtované výměře 6.877 m², a to na dobu určitou **od 1. 1. 2017 do 30. 6. 2017**
2. Tato Smlouva může být prodloužena vzájemnou dohodou smluvních stran za podmínky, že pachtýř bude řádně plnit veškeré své povinnosti, které mu z této Smlouvy či právních předpisů vyplývají.
3. Pacht dle této Smlouvy skončí:
 - a) uplynutím doby, na níž byl sjednán,
 - b) písemnou dohodou smluvních stran,
 - c) písemnou výpovědí s výpovědní dobou učiněnou kteroukoli ze smluvních stran za níže uvedených podmínek,
 - d) uplynutím třiceti kalendářních dnů ode dne přechodu či převodu vlastnického práva k předmětu pachtu na oprávněnou osobu ve smyslu zákona č. 428/2012 Sb., o majetkovém vyrovnání s církvemi a náboženskými společnostmi a o změně některých zákonů.

4. Bude-li pachtýř užívat předmět pachtu i po uplynutí sjednané pachtovní doby a současně jej propachtovatel ani do jednoho měsíce po uplynutí sjednané pachtovní doby nevyzve k odevzdání předmětu pachtu, tato smlouva se za stejných podmínek obnovuje, a to na dobu 6-ti měsíců, pokud do uplynutí doby pachtu stávajícího pachtovního vztahu nebude ze strany propachtovatele učiněna výzva k předání předmětu pachtu v návaznosti na vydání majetku dle zákona č. 428/2012 Sb., o majetkovém vyrovnání s církvemi a náboženskými společnostmi a o změně některých zákonů. Ustanovení čl. III. odst. 3 písm. d) smlouvy o skončení pachtu tím není dotčeno.
5. Před uplynutím sjednané doby pachtu lze tento skončit výpovědí ze strany pachtovatele z těchto důvodů:
 - a) pachtýř je o více než jeden měsíc v prodlení s placením pachtovního, a to i přes písemnou výzvu propachtovatele k dodatečné úhradě dluhu pachtýře,
 - b) pachtýř užívá předmět pachtu v rozporu s ustanoveními této Smlouvy i přes písemnou výzvu propachtovatele k odstranění závadného stavu s určením přiměřené lhůty ke zjednání nápravy,
 - c) pachtýř přenechal bez předchozího písemného souhlasu propachtovatele předmět pachtu nebo jeho část do užívání jinému,
 - d) pachtýř porušil své povinnosti plynoucí z této Smlouvy, a to i přes předchozí písemnou výzvu propachtovatele,
 - e) pachtýř na předmětu pachtu umístil jakékoli stavby bez předchozího písemného souhlasu propachtovatele,
 - f) pachtýř ztratil oprávnění k provozování činnosti, pro kterou si předmět pachtu propachtoval,
 - g) předmět pachtu přestal být využitelný pro sjednaný účel pachtu.
6. Před uplynutím sjednané doby pachtu lze pacht skončit výpovědí ze strany pachtýře z těchto důvodů:
 - a) pachtýř ztratil oprávnění k provozování činnosti, pro kterou si předmět pachtu propachtoval,
 - b) propachtovatel porušil své povinnosti vůči pachtýři vyplývající z této Smlouvy, a to i přes předchozí písemnou výzvu pachtýře,
 - c) předmět pachtu přestal být využitelný pro sjednaný účel pachtu.
7. Pro výpověď dle odst. 4. a odst. 5. tohoto článku se sjednává tříměsíční výpovědní doba, která počíná běžet od prvního dne kalendářního měsíce následujícího po měsíci, v němž byla výpověď doručena druhé smluvní straně.
8. Ke dni skončení pachtu je pachtýř povinen odevzdat propachtovateli předmět pachtu ve stavu odpovídajícímu způsobu využití pro účely dle čl. II. odst. 1. této Smlouvy, resp. odevzdat jej ve stavu, v jakém jej převzal s přihlédnutím k obvyklému opotřebení při řádném užívání. O předání bude sepsán písemný protokol opatřený datem a podpisy oprávněných pracovníků propachtovatele a pachtýře.

IV. Pachtovné

1. Pachtýř se zavazuje platit propachtovateli za předmět pachtu pachtovné ve výši 7,71 Kč/m²/rok (cena základní bez rozlišení ploch dle způsobu využití). Celkové roční pachtovné tak činí 53.022,- Kč bez DPH (slovy: padesátřítisícdevacetdvě koruny české). Uvedené pachtovné bude pro rok 2017 zvýšeno o míru inflace dosaženou v roce 2016. Takto ujednané pachtovné bylo stanoveno dohodou.
2. Pachtovné dle předchozího odstavce tohoto článku je bez daně z přidané hodnoty. K takto ujednanému pachtovnému bude tedy připočtena daň z přidané hodnoty ve výši stanovené platnými a účinnými předpisy o dani z přidané hodnoty pro dané období.

3. Propachtovatel bude pachtovné fakturovat jedenkrát pololetně příslušným podílem, a to vždy k 31. 3. a k 30. 9. běžného roku a tato data jsou zároveň datem uskutečnění zdanitelného plnění. Lhůta splatnosti faktury činí 30 kalendářních dnů ode dne jejího vystavení. Dnem úhrady se rozumí den připsání částky ve prospěch účtu propachtovatele. Úhrada pachtovného bude prováděna ve prospěch účtu organizační jednotky propachtovatele uvedeného v záhlaví této Smlouvy. V případě ukončení pachtovního vztahu založeného touto Smlouvou v průběhu roku bude poměrně upravena výše pachtovného.
4. Faktura je řádně vystavena, pokud splňuje veškeré náležitosti daňového a účetního dokladu podle příslušných právních předpisů a další náležitosti dle této Smlouvy, pokud byly smluvními stranami ujednány. V případě, že faktura nebyla vystavena řádně, je smluvní strana, které je faktura určena, oprávněna fakturu vrátit, a to ve lhůtě pěti pracovních dnů od jejího doručení s uvedením chybných či chybějících náležitostí. Pokud bude faktura v uvedené lhůtě oprávněně vrácena, je smluvní strana, které byla faktura vrácena, povinna řádně vystavit a doručit bezvadnou (opravenou či doplněnou) fakturu, a to ve lhůtě pěti pracovních dnů od jejího vrácení. Nová lhůta splatnosti počíná běžet ode dne vystavení bezvadné (tj. opravené či doplněné) faktury.
5. Pachtýř bere na vědomí, že propachtovatel se rozhodl uplatnit na vztah založený touto Smlouvou, tj. pacht pozemku, daň z přidané hodnoty, a to ve smyslu zákona č. 235/2004 Sb., o dani z přidané hodnoty, ve znění pozdějších předpisů.
6. Pachtovné bude na každé další roky valorizováno vždy k 1. 1. běžného roku podle skutečně dosažené míry inflace vyjádřené přírůstkem průměrného indexu spotřebitelských cen za 12 posledních měsíců kalendářního roku zveřejněného Českým statistickým úřadem. Pachtovné bude automaticky upravováno bez písemného oznámení pachtýři.

V.

Práva a povinnosti smluvních stran

1. Pachtýř je povinen s předmětem pachtu řádně hospodařit dle dohodnutého a příslušnými úřady povoleného účelu, užívat jej v souladu s ustanoveními této Smlouvy a v záležitostech touto Smlouvou neupravených v souladu s obecně platnými právními předpisy a na své náklady řádně udržovat na něm se nacházející předměty a zařízení, pokud se jedná o běžné záležitosti spojené s jeho využíváním.
2. Pachtýř se zavazuje neprovádět žádné úpravy na předmětu pachtu bez předchozího písemného souhlasu propachtovatele.
3. Pachtýř je povinen umožnit propachtovateli vstup na předmět pachtu za účelem zjištění jeho stavu a kontroly jeho užívání pachtýřem v souladu s touto Smlouvou.
4. Pachtýř je povinen na předmětu pachtu umožnit propachtovateli výkon činností souvisejících s hospodařením v lese dle zák. č. 289/1995 Sb., lesní zákon, ve znění pozdějších předpisů, a platného lesního hospodářského plánu, nebude-li příslušným rozhodnutím orgánů státní správy rozhodnuto jinak. Pachtýři se zakazuje jakékoli kácení trvalých porostů bez předchozího písemného souhlasu propachtovatele.
5. Pachtýř není oprávněn umístit na předmětu pachtu jakékoli stavby bez předchozího písemného souhlasu propachtovatele.
6. Propachtovatel je oprávněn kontrolovat, jak pachtýř plní povinnosti, které pro něj vyplývají z této Smlouvy.
7. Rozhodne-li příslušný orgán státní správy pravomocným rozhodnutím o uložení pokuty propachtovateli v souvislosti s porušením zákonných povinností, ke kterým došlo jednáním nebo opomenutím pachtýře dle této Smlouvy, je pachtýř povinen zaplatit propachtovateli částku ve výši uložené pokuty včetně případných dalších nákladů propachtovatele s tímto spojených, zejména pak nákladů řízení, a to vše do 5 pracovních dnů od doručení písemné výzvy propachtovatele k úhradě.

8. Pachtýř není oprávněn přenechat bez předchozího písemného souhlasu propachtovatele předmět pachtu nebo jeho část do užívání třetí osobě.
9. Pachtýř se zavazuje na vlastní náklady odstranit újmu, která na předmětu pachtu jeho činností nebo činností třetích osob vznikne, a to ve lhůtě 30 kalendářních dnů od doručení písemné výzvy propachtovatele k odstranění újmy.
10. Pachtýř se zavazuje neuskładňovat a nelikvidovat odpady vzniklé jeho činností nebo činností třetích osob na předmětu pachtu. Za likvidaci uskladněného odpadu na předmětu pachtu odpovídá výlučně pachtýř. Likvidaci provede pachtýř na vlastní náklady do 7 dnů od zjištění závadného stavu.
11. Pachtýř se zavazuje, že zabezpečí výkon hornické činnosti, činnosti prováděné hornickým způsobem a činností souvisejících tak, aby nedocházelo k újmě na okolních lesních porostech na pozemcích, které nejsou součástí předmětu pachtu a nebyly dotčeny zájmy ochrany přírody.
12. Pachtýř se zavazuje platit propachtovateli pachtovné v souladu s touto Smlouvou, zejména řádně a včas.
13. Pachtýř nese plnou odpovědnost za veškerou újmu, která jím prováděnou činností nebo porušením jeho povinností založené touto Smlouvou či právním předpisem vznikne propachtovateli či třetím osobám, a to i v případě, že by újma vznikla v důsledku činnosti pachtýřem najatých právnických či fyzických osob v souvislosti s prováděnou činností.

VI.

Ostatní ujednání

Pachtýř se zavazuje nevydávat stanoviska či vyjádření třetím osobám k dotčení či omezení ve využívání předmětu pachtu nebo jeho části.

VII.

Sankční ujednání

Pro případ prodlení s úhradou pachtovného se pachtýř zavazuje zaplatit propachtovateli smluvní pokutu ve výši 0,05 % z dlužné částky za každý i započatý den prodlení. Právo propachtovatele na náhradu škody vzniklé z porušení smluvních povinností pachtýře či právo tuto Smlouvu vypovědět ve smyslu čl. III. této Smlouvy tím není dotčeno.

VIII.

Závěrečná ustanovení

1. Pokud není v této Smlouvě ujednáno jinak, řídí se vztahy mezi smluvními stranami příslušnými obecně platnými právními předpisy, zejména pak občanským zákoníkem.
2. V případě změny identifikačních údajů smluvních stran se tyto zavazují vzájemně se o této skutečnosti bez zbytečného odkladu písemně informovat.
3. Tuto Smlouvu lze měnit a doplňovat pouze písemnými vzestupně číslovanými dodatky podepsanými oprávněnými zástupci obou smluvních stran.
4. Tato Smlouva nabývá platnosti dnem jejího podpisu oběma smluvními stranami, účinnosti dnem 1. 1. 2017.
5. Tato Smlouva je vyhotovena ve čtyřech stejnopisech, z nichž po dvou vyhotoveních obdrží každá ze smluvních stran.
6. Smluvní strany prohlašují, že si tuto Smlouvu přečetly a na důkaz správnosti a souhlasu připojují prostý omylu své vlastnoruční podpisy.
7. Nedílnou součástí této smlouvy jsou tyto přílohy:

— Příloha č. 1: Územní rozhodnutí Městského úřadu Javorník, odboru výstavby a životního prostředí, č. j.: R 1831/97 - 381/KI o využití území k výsypkovému hospodářství ze dne 28. 8. 1997

- Příloha č. 2: Územní rozhodnutí Městského úřadu Javorník, odboru výstavby a životního prostředí, č. j. R 3306/98 - 686/KI o využití území k výsypkovému hospodářství ze dne 14. 4. 1999
- Příloha č. 3: Katastrální mapa v měřítku 1 : 1 000 s grafickým znázorněním pozemků p. č. 1118/2 a p. č. 1118/3
- Příloha č. 4: Rozhodnutí OBÚ Brno, č. j. 08-549/99-511-Kul o povolení hornické činnosti ze dne 23. 3. 1999
- Příloha č. 5: Oprávnění Obvodního báňského úřadu pro území krajů Moravskoslezského a Olomouckého, č. j. SBS 014637/2016/OBÚ-05 číslo oprávnění 8/2016 ze dne 23. 2. 2016
- Příloha č. 6: Vyjádření Arcibiskupství olomouckého k uzavření pachtovní smlouvy ze dne 11. 5. 2016

V Hradci Králové, dne

19. 9. 2016

Propachtovatel:

V Klimkovicích, dne

5. 9. 2016

Pachtýl:



Městský úřad Javorník
odbor výstavby a ŽP

Č.j. R 1831/97 - 381/K1
Vyřizuje : [REDAKCE]

V Javorníku dne 28.8.1997
Správní poplatek : 200,- Kč

SLEZSKÝ KÁMEN, a.s.
Horova 679

J E S E N Í K

SLEZSKÝ KÁMEN a. s.

Došlo dne: - 1 - 09 - 1997

Ú Z E M N Í R O Z H O D N U T Í

Dne 27.6.1997 podal Slezský kámen, a.s. návrh na vydání územního rozhodnutí o využití území "Výsypkové hospodářství - lom Petrov" na pozemcích p.č. 1116/1 a 1118/2 v k.ú. Žulová.

Jedná se o rozšíření plochy výsypkového hospodářství, které bylo povoleno odborem výstavby a ÚP DNV Šumperk rozhodnutím o využití území č.j. Výst./1560/82-Ing.DO ze dne 7.7.1982.

Městský úřad Javorník, odbor výstavby a ŽP, jako stavební úřad příslušný podle § 117 zák.č. 50/76 Sb., o územním plánování a stavebním řádu, ve znění zákonů č. 103/90 Sb., č. 262/92 Sb. a č. 43/94 Sb. (dále jen stavební zákon), posoudil návrh podle § 39 stavebního zákona a na základě tohoto posouzení vydává podle § 39 stavebního zákona a § 10 vyhl.č. 85/76 Sb., ve znění vyhlášek č. 155/80 Sb. a č. 378/92 Sb.,

R O Z H O D N U T Í O V Y U Ž I T Í Ú Z E M Í

pro výsypkové hospodářství - lom Petrov na pozemcích p.č. 1116/1 a 1118/2 v k.ú. Žulová.

Pro nové využití těchto pozemků se stanoví tyto podmínky :

1. Výsypkové hospodářství bude prováděno v souladu s předloženou projektovou dokumentací.
2. Bude dodržena podmínka rozhodnutí OkÚ Jeseník, referátu ŽP - č.j. 2235/97 ŽP Ku ze dne 4.8.1997.
3. Při vlastním provozu bude dodržován technologický postup výsypkového hospodářství.

O d ů v o d n ě n í :

Slezský kámen, a.s. podala dne 27.6.1997 u zdejšího stavebního úřadu návrh na vydání územního rozhodnutí o využití území "Výsypkové hospodářství - lom Petrov" na pozemcích p.č. 1116/1 a 1118/2 v k.ú. Žulová.

Stavební úřad oznámil známým účastníkům řízení a dotčeným orgánům státní správy zahájení územního řízení dne 23.7.1997 a současně stanovil termín 15.8.1997, do kterého mohli účastníci řízení vznést své námítky a připomínky, dotčené orgány státní správy své stanoviska.

V územním řízení se vyjádřili a návrh byl dále doložen :

- Oků Jeseník - referát ŽP - č.j. 2235/97 ŽP Ku ze dne 4.8. 1997
rozhodnutí s podmínkou - souhlas k vydání ÚR
- Obecní úřad Žulová - vyjádření - nemá námitek ze dne 26.6.1997
- Lesy ČR, s.p., Lesní správy Javorník - vyjádření k odnětí půdy
z LPP - souhlasí ze dne 8.10.1996
- ONV Šumperk, odbor výstavby a ÚP - č.j. Výst. /1560/82-Ing.Do
rozhodnutí o využití území pro výsypkové hospodářství na p.č.
1141/5 v k.ú. Žulová ze dne 7.7. 1982

P o u č e n í o o d v o l á n í :

Proti tomuto rozhodnutí je možno podat odvolání k Okresnímu úřadu v Jeseníku - referátu regionálního rozvoje do 15-ti dnů ode dne jeho doručení prostřednictvím odboru výstavby a ŽP Městského úřadu v Javorníku.

Územní rozhodnutí platí 2 roky ode dne, kdy nabylo právní moci. Nepozbývá však platnost, pokud v této lhůtě bude započato s využitím území ke stanovenému účelu.



[Redacted signature] vedoucí odboru výstavby a ŽP

O b d r ů ž í :

Účastníci řízení :

Slezský kámen, a.s., Horova 679, Jeseník

Lesy ČR, s.p., Lidická 94, Javorník

Obec Žulová

DOSS :

Oků Jeseník, referát ŽP

domo

Městský úřad Javorník
odbor výstavby a ŽP

Č. j. M. Jav. 100/81
V Javorníku 14. srpna



10. Javorník dne: 14. 8. 1981
Městský tajemník: 1000/81

Slezský kámen, a.s.
Horná 1/71

J. B. S. a. n. s. k.

ÚZEMNÍ ROZHODNUTÍ

dnem 7. 12. 1980 poslal Městský kámen, a.s. návrh na vydání územního rozhodnutí o využití území "Výsypkové hospodářství - lom Petřov" na pozemku p.č. 1413/3 v l.č. Zubova.

Městský úřad Javorník odbor výstavby a ŽP jako stavební úřad přezkoumal podle § 137 odst. 1 a 2) P.č. 100/81 návrh na územní plánování a stavební řád, on-lineho podnikatelského plánu, včetně jeho vyhodnocení podle § 137 P.č. 100/81 (s. 63) a pro "stavební zákon", posoudil návrh podle § 137 stavebního zákona a na základě těchto posouzení vydává podle § 137 stavebního zákona a podle § 5 vyhlášky č. 137/1980 Sb.

rozhodnutí o využití území

pro výsypkové hospodářství - lom Petřov na pozemku p.č. 1413/3 v l.č. Zubova.

Územní plánování stavebního plánu bylo zpracováno podle § 137 odst. 1 a 2) P.č. 100/81 a podle § 137 stavebního zákona a podle § 5 vyhlášky č. 137/1980 Sb. Územní plán byl posouzen podle § 137 stavebního zákona a podle § 5 vyhlášky č. 137/1980 Sb. Územní plán byl posouzen podle § 137 stavebního zákona a podle § 5 vyhlášky č. 137/1980 Sb.

Územní plánování stavebního plánu bylo rozhodnuto

1. Výsypkové hospodářství - lom Petřov - prozatímně a do doby, než bude vydán projekt územního plánování.

2. Územní plánování stavebního plánu výsypkové hospodářství - lom Petřov - podle § 137 stavebního zákona a podle § 5 vyhlášky č. 137/1980 Sb.

001. Javorník, odbor výstavby a ŽP - rozhodnutí č. 100/81/1000/81
dnem 14. 8. 1981.

001. Javorník, odbor výstavby a ŽP - rozhodnutí č. 100/81/1000/81
dnem 14. 8. 1981.

Podmínky poskytnutí úvěru jsou :

- a) Průběh poskytnutí úvěru v období poskytnutí úvěru bude odhalen na každé zprávy o průběhu poskytnutí úvěru, materiál by byl řádně zabezpečen pro případ úmrtí poskytnutí úvěru, do poskytnutí
- b) Měsíční výše poskytnutí úvěru bude poskytnutá podle výše uvedených podmínek, pokud bude poskytnutá hospodářskou jednotkou, která je v období poskytnutí úvěru.
- c) Průběh poskytnutí úvěru bude odhalen podle poskytnutí úvěru, pokud bude poskytnutá podle poskytnutí úvěru, pokud poskytnutí úvěru.

Podmínky poskytnutí úvěru jsou :

- a) Výše poskytnutí úvěru bude poskytnutá podle poskytnutí úvěru, pokud poskytnutí úvěru, pokud poskytnutí úvěru, pokud poskytnutí úvěru, pokud poskytnutí úvěru.

Podmínky poskytnutí úvěru jsou :

- a) Výše poskytnutí úvěru bude poskytnutá podle poskytnutí úvěru, pokud poskytnutí úvěru, pokud poskytnutí úvěru, pokud poskytnutí úvěru, pokud poskytnutí úvěru.

U d ě v o d ě n í :

Udělání úvěru bylo provedeno v období poskytnutí úvěru, pokud poskytnutí úvěru, pokud poskytnutí úvěru, pokud poskytnutí úvěru, pokud poskytnutí úvěru.

Udělání úvěru bylo provedeno v období poskytnutí úvěru, pokud poskytnutí úvěru, pokud poskytnutí úvěru, pokud poskytnutí úvěru, pokud poskytnutí úvěru.

K návrhu se vyjádřili a návrh byl dále doložen :

1803 Jevonice, okres Bl. ŽP - v. l. 1803/1803/1803/1803 - vyjádření s podmínkami - v. l. 1803/1803/1803/1803

1803 Jevonice, okres Bl. ŽP - v. l. 1803/1803/1803/1803 - vyjádření s podmínkami - v. l. 1803/1803/1803/1803

1803 Jevonice, okres Bl. ŽP - v. l. 1803/1803/1803/1803 - vyjádření s podmínkami - v. l. 1803/1803/1803/1803

1803 Jevonice, okres Bl. ŽP - v. l. 1803/1803/1803/1803 - vyjádření s podmínkami - v. l. 1803/1803/1803/1803

Poučení o odvolání

Právní domněnka rozhodnutí, jež bylo vydáno podle ustanovení § 108 občanského soudního řádu, je odvolatelná. Podání odvolání musí být učiněno do 15. kalendářního dne, jehož dnem nastává právní účinnost rozhodnutí, vstoupivší v platnost. Městský úřad Javorník.

Právní domněnka rozhodnutí, jež bylo vydáno podle zákona, který nebylto právním mezním, nepodléhá odvolání. Podání odvolání musí být učiněno do 15. kalendářního dne, jehož dnem nastává právní účinnost rozhodnutí, vstoupivší v platnost. Městský úřad Javorník.



Zeleněk Lučan
vedoucí odboru vzdělávání a ŽP

O b d y z í t :

1) Rozhodnutí o odvolání
2) Soudní výkonný úřad, Městský úřad Javorník
3) Městský úřad Javorník, Javorník
4) Městský úřad Javorník

48P. 2

1000 Kč, včetně 4

4800

K.W. EULOVA!

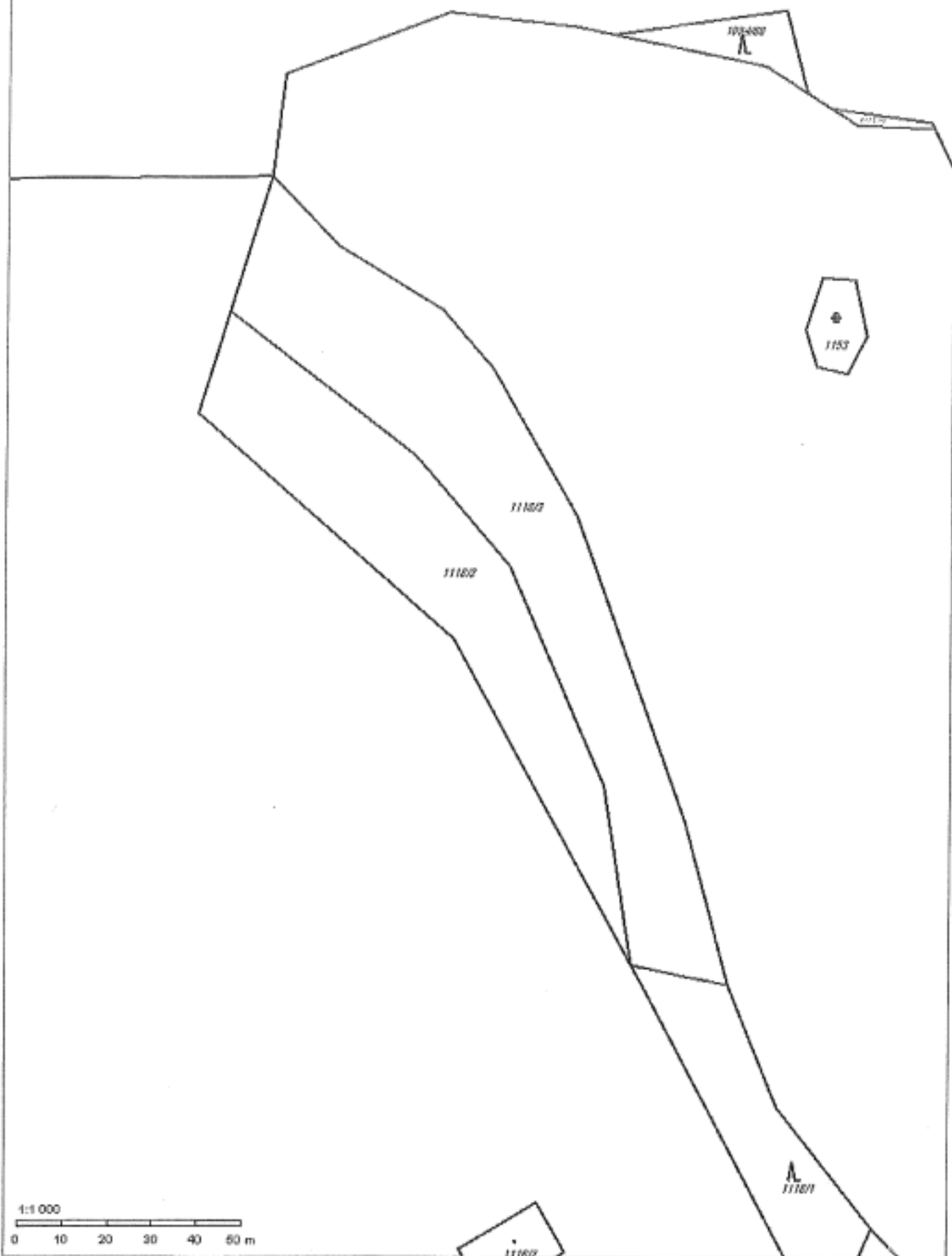



SLEZSKÝ KÁMĚN a. s.

Došlo dne: 26/03-1999

OBVODNÍ BÁŇSKÝ ÚŘAD

BRNO

Obvodní báňský úřad v Brně

Rozhodnutí nabylo právní moci dne 12.4.1999

12.4.1999

o je vykor. č.j.: 08-349/99-511-Kul

V Brně dne 23.3.1999

ROZHODNUTÍ

Ing. Janos Jiff
předseda úřadu

Obvodní báňský úřad v Brně podle ust. § 17 odst. 4 zákona ČNR č. 61/1988 Sb., o hornické činnosti, výbušninách a o státní báňské správě, ve znění platných předpisů a podle vyhlášky ČBÚ č. 104/1988 Sb., ve znění vyhl. č. 242/1993 Sb., o racionálním využívání výhradních ložisek, o ohlašování a povolování hornické činnosti a o ohlašování činnosti prováděné hornickým způsobem, na základě podané žádosti organizace

Slezský kámen, a.s., Horova 679, 790 12 Jeseník
IČO: 45192154

ze dne 29. 9. 1998 a jejím doplnění ze dne 17. 12. 1998, která se týká povolení hornické činnosti (dále HČ) na lokalitě výhradního ložiska granitu Žulová 603 - Petrov v dobývacím prostoru (dále DP) Žulová, ev. č. 7/0422 a povolení trhacích prací malého rozsahu (dále TPMR)

POVOLUJE

HČ - plán otvírky, přípravy a dobývání (dále POPD)

v DP Žulová na lokalitě Žulová 603 - Petrov za těchto

PODMÍNEK:

1. Předmětnou HČ může provádět pouze organizace s platným oprávněním k této činnosti v rozsahu daného POPD v hranicích a za podmínek uvedených v rozhodnutí o stanovení DP.
2. Těžební a související činnosti budou zajišťovány a realizovány na pozemcích s vyřešenými majetkoprávními vztahy k pozemkům: p.č. 1116/1, 1116/2, 1116/3, 1116/6, 1116/7, 1118/2, 1119 na k. ú. Žulová.
3. Pro realizaci zahloubení lomu na etáž 375 a 364 m bude budována nová přístupová komunikace s ohledem na využití ložiska granitu bez většího znehodnocení pro blokovou těžbu v pruhu o šířce cca 30 m, přičemž toto zahloubení bude pro obě otáže a při zajištění stability dané komunikace po celou dobu exploatace ochranným pilířem se sklonem bočních svahů cca 65°.

4. Při zahlubování lomu pod stávající těžební bázi 387 m musí být sledován, ověřován a vyhodnocován přítok důlní vody, stejně tak zajištěno odčerpávání v množství, aby nedošlo k zatopení lomu.
5. Pro případ nezbytného vypouštění důlní vody mimo DP musí být dodrženy a plněny podmínky vodohospodářského rozhodnutí RŽP OkÚ v Jeseníku (citace):
- (1) Vypouštěné důlní vody budou vykazovat pouze takový stupeň znečištění ve sledovaných ukazatelích, kterými jsou obsah nepolárních extrahovatelných látek (NEL v $\text{mg} \cdot \text{l}^{-1}$) a biochemická spotřeba kyslíku (BSK_5 v $\text{mg} \cdot \text{l}^{-1}$), aby nezhoršily ani neohrozily jakost vody podzemní:

Obsah NEL	maximálně	0,1 $\text{mg} \cdot \text{l}^{-1}$
BSK_5	maximálně	8,0 $\text{mg} \cdot \text{l}^{-1}$
 - (2) Vzorky pro stanovení obsahu znečišťujících látek uvedených v podmínce 1 budou odebírány 1 x ročně.
 - (3) Stanovení provede specializovaná laboratoř.
 - (4) Při zjištění překročení udaných limitů se s okamžitou platností přeruší vypouštění důlních vod.
 - (5) Vypouštění se obnoví po odstranění příčiny překročení na podkladě nového stanovení obsahu rozhodujících ukazatelů, které musí být pod nahoře stanovenými limitními hodnotami.
 - (6) Při ropné havárii v dobývacím prostoru se okamžitě přeruší vypouštění a provede se likvidace v souladu se zpracovaným havarijním plánem.
 - (7) Na nejnižším místě odvalů, do kterých se zavádí důlní voda, bude zřízena monitorovací šachta, ze které se bude 1 x ročně odebírat kontrolní vzorek podzemní vody pro provedení stejných stanovení jako v bodě 2 podmínek. Termín do 31. 10. 1998.
 - (8) Důlní vody z těžebního ložiska žuly - Žulová 603 (Petrov) - DP Žulová 0201 budou vhodným technickým řešením rozváděny do větších ploch, vzhledem k jejich výskytu ve velkých množstvích.
 - (9) Při zjištění podmoku pod patou odvalu (ložisko Žulová 603) bude zajištěn odvod průsakových vod do sezónního vodního toku zbudovaným příkopem na podkladě stavebního povolení vydaného vodohospodářských orgánem OkÚ v Jeseníku. (Spis RŽP OkÚ č. j. 1844/98 ŽP/R-155/Vo-231/2 ze dne 21. 7. 1993)
6. Při provádění HČ podle POPD musí být dodrženy a plněny podmínky z rozhodnutí RŽP OkÚ v Jeseníku:
- povoluje

podle § 13 odst. 1 trvalé odnětí pozemku určeného k plnění funkcí lesa p.č. 1118/2 v k. ú. Žulová ve vlastnictví ČR - Lesy České republiky s.p. o celkové výměře 2 851 m^2 podle geometrického plánu č. 167-123/96 (potvrzeného dne 16. 9. 1996 pod č. 298/96 Katastrálním úřadem v Šumperku) pro účely rozšíření plochy výsypkového hospodářství lomu Petrov.
 - ukládá

podle § 16 odst. 2 písm. f) lesního zákona žadatelé tato opatření v zájmu ochrany pozemků určených k plnění funkcí lesa

 - a) dodržovat základní povinnosti ochrany pozemků určených k plnění funkcí lesa uvedené v § 13 lesního zákona,
 - b) mimo uvažovaný zábor na pozemku p.č. 1118/2 v k.ú. Žulová nedojde k jakémukoliv dalšímu neoprávněnému trvalému nebo dočasnému záboru přilehlých lesních porostů, poškození dřevin nebo nepřiměřenému narušení povrchu lesních porostů pro činnosti související s provozem lomu výsypkového hospodářství (ukládání kamene, odpadu nebo

zeminy atd.),

c) zahájit výsypkové hospodářství je možno až po odtěžení stromů na odňaté ploše.

- stanoví

podle § 17 odst. 1 lesního zákona a podle výpočtu Ústavu pro hospodářskou úpravu lesů povinnost Slezskému kameni a.s. (IČO 45192154) zaplatit poplatek za trvalé odnětí pozemku určeného k plnění funkcí lesa v celkové výši 100 583,- Kč. Poplatek za trvalé odnětí je žadatel povinen zaplatit podle § 18 lesního zákona do 30 dnů ode dne nabytí právní moci tohoto rozhodnutí nejlépe převodem na účet č. 8758-7620-771/0710 u ČNB Olomouc, variabilní symbol = IČO, konstantní symbol při platbě z účtu: 1148.

(Spis RŽP OkÚ č. j. 1210/97 ŽP Ku/R 70 ze dne 18. 9. 1997)

7. Musí být plněny podmínky z vyjádření OHS Jeseník (citace):

S vydáním povolení hornické činnosti pro výhradní ložisko granitu Žulová 603 - Petrov v dobývacím prostoru Žulová, ev. č. 7/0422 souhlasím za předpokladu zajištění pracovního prostředí z hlediska škodlivých faktorů, tzn. Možného rizika ohrožení zdraví pracovníků fibrogenním prachem, nadměrnou hlučností a vibracemi a dále za předpokladu, že touto činností nedojde k nadměrnému ovlivnění okolí hlučností a prašností ve vztahu k obytné zástavbě.

8. Musí být plněny podmínky z rozhodnutí odboru výstavby a ŽP MěÚ v Javorníku o využití území na pozemcích p.č. 1116/1 a 1118/2 na k. ú. Žulová pro výsypkové hospodářství lomu Petrov (citace):

- Výsypkové hospodářství bude prováděno v souladu s předloženou projektovou dokumentací.

- Bude dodržena podmínka rozhodnutí OkÚ Jeseník, referátu ŽP - č. j. 2235/97 ŽP Ku ze dne 4. 8. 1997.

- Při vlastním provozu bude dodržován technologický postup výsypkového hospodářství.

(Spis odboru výst. a ŽP MěÚ Javorník č. j. R 1831/97-381/KI ze dne 28. 8. 1997)

9. Musí být plněny podmínky z vyjádření organizace Lesy ČR, s.p., lesní správa Javorník, které se týkají pozemků p. č. 1118/2 a 1118/3 na k. ú. Žulová pro výsypkové hospodářství (citace):

LČR s.p., Hradec Králové má právo hospodaření mimo jiné k části pozemku p. č. 1118/1 les v k. ú. Žulová označené v geom. Plánu pro rozdělení pozemku č. 184-116/98 ze dne 25. 5. 1998 jako pozemek p. č. 1118/3.

LČR s.p., lesní správa Javorník souhlasí v případě výše uvedeného pozemku s jeho odnětím pro plnění funkcí lesa za těchto podmínek:

- investor předloží LS Javorník výpočet náhrad škod na lesním pozemku a uhradí po vydání rozhodnutí o odnětí vypočtenou náhradu škody

- investor uzavře s LS Javorník nájemní smlouvu na pronájem pozemku na dobu určitou shodnou s platným POPD

- investor zajistí v případě výše uvedeného pozemku vytýčení vnějších lomových bodů a jejich trvalou stabilizaci ocelovými sloupky opatřenými viditelným nátěrem

- k rekultivaci pozemků p. č. 1118/2 a 1118/3 v k. ú. Žulová, které jsou určeny pro výsypkové hospodářství lomu Petrov sdělujeme, že pozemek p. č. 1118/2 je trvale odňat plnění funkcí lesa a v případě pozemku p. č. 1118/3 jsme vydali souhlas s jeho trvalým odnětím plnění funkcí lesa. V případě obou pozemků vylučujeme možnost jejich budoucího prohlášení za pozemky určené k plnění funkcí lesa, protože jejich technická a biologická rekultivace je vzhledem ke konfiguraci terénu a k uloženému materiálu nemožná.

Lesy ČR, s.p., LS Javorník souhlasí s povolením HČ pro výhradní ložisko granitu Žulová 603 - Petrov v DP Žulová s podmínkou, že Slezský kámen, a.s. Jeseník uzavře v termínu do 15. 12. 1999 novou nájemní smlouvu platnou od 1. 1. 2000 na pronájem pozemku p. č.

1118/2 a 1118/3 v k.ú. Žulová, určených pro výklizové hospodářství lomu Petrov. (Spisy Lesy ČR, s.p., LS Javorník ze dne 8. 6. 1998 a 4. 11. 1998, vyjádření do protokolu OBÚ 21. 1. 1999)

10. V souladu s podmínkou č. 9 musí být před využíváním pozemku p. č. 1118/3 na k. ú. Žulová k výsypkovému hospodářství dokončeno řízení o jeho vyjmutí z LPF u RŽP OkÚ v Jeseníku.
11. Všechny nové skutečnosti a zjištění, které by mohly mít vliv na toto rozhodnutí, musí být bezodkladně oznámeny na OBÚ v Brně.
12. Časově se platnost tohoto rozhodnutí omezuje na dobu potřebnou k hospodárnému vytěžení těžitelných zásob podle vypracované dokumentace POPD.
13. S tímto rozhodnutím musí být seznámen závodní lomu a pracovníci, kterých se to týká.

Obvodní báňský úřad v Brně podle ust. § 27 odst. 2 zák. č. 61/1988 Sb., o hornické činnosti, výbušninách a o státní báňské správě, ve znění pozdějších právních úprav

povoluje

organizaci:

Slezský kámen, a.s. se sídlem v Jeseníku

trhací práce malého rozsahu (dále jen TPMR)

při povrchovém dobývání na lokalitě Žulová 603 - Petrov, na pozemcích v DP Žulová ev. č. 7/0422 za těchto

podmínek:

1. Trhací práce budou prováděny v souladu s ustanoveními citovaného zákona č. 61/1988 Sb. a vyhlášky č. 72/1988 Sb., o používání výbušnin (zejména vyhl. č. 173/1992 Sb., vyhl. č. 340/1992 Sb., vyhl. č. 99/1995 Sb. a dalších, vše ve znění pozdějších novelizací)
2. Při jednotlivých odstřelech nesmí být překročeny velikosti náloží maximálně do 100 kg, přitom nálož v 1 časovém stupni nesmí překročit 50 kg. Při změně podmínek, které by měly vliv na provádění trhacích prací, musí být technologický postup neprodleně upraven.
3. Technologický postup musí být doplněn v termínu do 30. 4. 1999 o podmínky provádění trhacích prací a manipulaci s černým trhacím prachem (Vesuvitem nebo pod.) v období veder tak, aby byly splněny podmínky jeho návodu k používání.
4. TPMR budou provádět střelní mistři, písemně stanovení k této činnosti organizací. Adresát odpovídá za to, že mají platná oprávnění střelní mistra s odborností pro prováděnou činnost. S obsahem tohoto rozhodnutí budou tito zaměstnanci prokazatelně seznámeni (potvrzením svého podpisu na originálu nebo ověřené kopii tohoto rozhodnutí).
5. Případné škody, úrazy a nehody, které vznikly v souvislosti s přípravou a prováděním trhacích prací, musí být (pokud je to pro ně stanoveno platnými obecnými nebo zvláštními předpisy) ihned oznámeny příslušné obci, nejbližšímu útvaru policie a povolujícímu orgánu
6. Všichni občané a pracovníci, nacházející se uvnitř bezpečnostního okruhu, musí být předem prokazatelně poučeni o době provedení trhacích prací a o bezpečnostních opatřeních.
7. Vhodným způsobem bude provedena dokumentace o stavu budov, objektů a zařízení, kterých by se nepříznivé účinky trhacích prací mohly dotýkat. Případně vzniklé škody musí být ve vyhodnocení jednotlivých odstřelů uvedeny.
8. Při odstraňování selhávky a ničení výbušnin, prováděných v rámci trhacích prací, povolených tímto rozhodnutím je též nutno dodržet podmínky tohoto rozhodnutí.

9. Toto rozhodnutí platí do doby platnosti povolení hornické činnosti.

Obvodní báňský úřad v Brně podle ustanovení § 37a odst. 2 zákona č. 44/1988 Sb., o ochraně a využití nerostného bohatství (horní zákon), v platném znění

s chvaluje

vytváření finančních rezerv na sanaci a rekultivaci

dle předloženého plánu otvírky, přípravy a dobývání za těchto

podmínek:

1. Po dobu platnosti tohoto rozhodnutí organizace zajistí vytváření finančních rezerv na sanaci a rekultivaci ve smyslu ustanovení § 31 odst. 6 zákona č. 44/1988 Sb., o ochraně a využití nerostného bohatství (horní zákon), v platném znění, dle povoleného POPD takto:
 - tvorba finanční rezervy na sanaci a rekultivaci bude v celkové výši 22 500,-- Kč
 - tvorba finanční rezervy bude v členění, k již vytvořené částce do roku 1997 - 8.000,--Kč, dále pak od roku 1998 až do roku 2000 v roční částce 4.000,--Kč a v roce 2001 v částce 2.500,--Kč
 - tvorba bude ukládána na analytický účet 451.100.
2. Způsob tvorby rezerv za zdaňovací období a jejich výše musí být prokazatelná v souladu s ustanovením § 3 zákona č. 593/1992 Sb., o rezervách pro zjištění základu daně z příjmů.
3. Po vytvoření konečné schválené částky bude ze strany organizace zhodnocen plán sanaci a rekultivaci ve vztahu k celkové vytvořené částce 22.500,--Kč
4. Organizace podá písemně na OBÚ v Brně každoročně vždy k 31. 1. následujícího roku zprávu o inventarizaci výše zákonných rezerv vytvořených na sanaci a rekultivaci a na důlní škody.

Odůvodnění:

Organizace Slezský kámen, a.s. v Jeseníku je oprávněnou organizací k provádění předmětné HČ v DP Žulová. Tato bude podle vypracovaného POPD pokračováním ve využívání výhradního ložiska granitu i pod stávající těžební bází 387 m, tj. bude realizováno zahloubení lomu na etáži 375 a 364 m. Těžební a související činnost bude prováděna na pozemcích ve vlastnictví organizace Slezský kámen, a.s. Ve vztahu k výsypkovému hospodářství budou nadále využívány odvaly, které zasahují i mimo hranice DP a nacházejí se na lesních pozemcích organizace Lesy ČR, s.p. Vyřešení majetkoprávních vztahů k těmto pozemkům s majitelem a stejně tak vynětí pozemku z LPF bylo ve vztahu k pozemku p. č. 1118/2 ukončeno a ve vztahu k p. č. 1118/3 je v řízení, přičemž souhlas majitele byl již vydán. K vlastní exploataci vyhrazeného nerostu se jedná o pozemky, které jsou v evidenci KN určeny k těžbě surovin a pro průmyslové objekty a ostatní komunikace. Z těchto důvodů není zapotřebí souhlasu k jejich vynětí ze ZPF.

K žádosti organizace Slezský kámen, a.s. Jeseník ze dne 29. 9. 1998 (č. j. OBÚ 4161/98) a jejím doplnění 17. 12. 1998 (č. j. OBÚ 5392/98), která byla doložena POPD pro řízení o povolení HČ a TPMR na výhradním ložisku žuly v DP Žulová (ev. č. 7/0422) na lokalitě Žulová 603 - Petrov, se uskutečnilo jednání s místním šetřením 21. 1. 1999 na vedení daně organizace v Jeseníku. (č. j. OBÚ 349/99). O tomto řízení byli vyrozuměni účastníci řízení a dotčené orgány státní správy. Ze strany těchto jsou v dokumentaci doložena souhlasná rozhodnutí, stanoviska a vyjádření, případně souhlasy s podmínkami, které byly zahrnuty do

podmínek tohoto rozhodnutí. Žádné střety zájmů, které by neumožňovaly předmětnou HČ v daném DP povolit, nevznikly.

Trhací práce malého rozsahu budou v dobývacím prostoru Žulová 7/0422 prováděny jako součást povolené hornické činnosti. Objekty občanů a cizích organizací se nacházejí mimo bezpečnostní okruh. Jsou dostatečně vzdáleny od dobývacího prostoru a při povolené velikosti náloží nemohou být trhacími pracemi ohroženy.

TPMR byly prováděny v blízkém DP dlouhodobě za obdobných podmínek jako v předmětných TPMR bez vzniku mimořádných stavů nebo událostí.

Součástí POPD je plán sanace a rekultivace území dotčeného těžbou a vyčíslení předpokládaných nákladů na sanaci a rekultivaci a návrh vytvoření finančních rezerv. Plán obsahuje návrh tvorby finančních rezerv na sanaci a rekultivaci v celkové výši 22.500,-Kč a časový plán tvorby rezerv na sanaci a rekultivaci pozemků dotčených těžbou.

Při dodržení vypracované dokumentace, platných horních a souvisejících předpisů a podmínek tohoto rozhodnutí jsou vytvořeny nezbytné podmínky k zajištění bezpečnosti provozu a ostatního právem chráněného zájmu. Proto bylo rozhodnuto jak výše uvedeno.

V řízení byl podle pol. č. 58 zák. č. 305/1997 Sb., o správních poplatcích, stanoven správní poplatek ve výši 1.000,-Kč, který byl uhrazen kolkovými známkami, vylepenými na originál tohoto rozhodnutí.

Poučení o odvolání:

Proti tomuto rozhodnutí můžete do 15 dnů ode dne doručení podat odvolání podle ust. § 54 zák. č. 71/1967 Sb., o správním řízení (správní řád) k Českému báňskému úřadu v Praze prostřednictvím OBÚ v Brně.

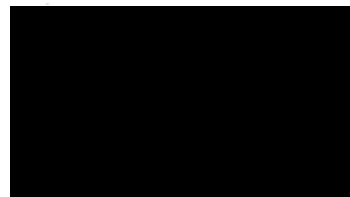

předseda úřadu

Rozdělovník:

A. Účastníci řízení:

1. Slezský kámen, a.s.
Horova 679, 790 12 Jeseník
2. Lesy ČR, s.p., ved. majetkopráv. odboru
Přemyslova 1106, 501 68 Hradec Králové
3. Lesy ČR, s.p.
Lidická 96, 790 70 Javorník
4. Obec Žulová, 790 65 Žulová

B. Dotčené orgány státní správy:

1. MŽP ÚO pro olomouckou oblast
Wellnerova 5, 779 00 Olomouc

2. OkÚ v Jeseníku, paní přednostka /pro RŽP/
K. Čapka 1147, 790 01 Jeseník
3. OkÚ v Jeseníku, paní přednostka /pro RRR/
K. Čapka 1147, 790 01 Jeseník
4. OkÚ v Jeseníku, okresní hygienik
K. Čapka 1147, 790 01 Jeseník
5. Obecní úřad v Žulová, 790 65 Žulová

Za správnost vyhotovení:



Obvodní báňský úřad pro území krajů Moravskoslezského a Olomouckého



Toto rozhodnutí nabývá
právní moci dne 24.2.2016
je vykonatelné dne 24.2.2016
Obvodní báňský úřad pro území krajů
Moravskoslezského a Olomouckého
dne 24.2.2016 / *prof. M.*

Číslo jednací: SBS 04637/2016/OBÚ-05

Č. oprávnění: 8/2016

OPRÁVNĚNÍ

k činnosti podle § 2 písm. b), c), d), e), i) a § 3 písm. a), e) zákona č. 61/1988 Sb., o hornické činnosti, výbušninách a o státní báňské správě, ve znění pozdějších předpisů.

Obvodní báňský úřad pro území krajů Moravskoslezského a Olomouckého, Veleslavínova 18, 702 00 Ostrava, Moravská Ostrava, na základě žádosti ve smyslu ustanovení § 5 odst. 2 zákona č. 61/1988 Sb., o hornické činnosti, výbušninách a o státní báňské správě, ve znění pozdějších předpisů, vydává oprávnění pro organizaci:

Název organizace: Slezské kamenolomy a.s.
Sídlo: Lagnovská 669, 742 83 Klimkovice
IČ: 292 43 661

Zodpovědným zástupcem je:

- Titul, jméno, příjmení:** Ing. Lenka Prochorentová **Dat. nar.:** 16. 12. 1978
adresa bydliště: U Tesly 1173/3, 736 01 Havířov Šumbark
funkce dle vyhl. ČBÚ č. 298/2005 Sb.: závodní lomu na lomech s celkovou roční těžbou
užitkového nerostu nižší než 500 tisíc tun
osvědčení o odb. kvalifikaci č.j.: SBS/39391/2012/OBÚ-05/415.2/Ing.Ny
vydal OBÚ pro území krajů Moravskoslezského a Olomouckého
- Titul, jméno, příjmení:** Ing. Lenka Prochorentová **Dat. nar.:** 16. 12. 1978
adresa bydliště: U Tesly 1173/3, 736 01 Havířov Šumbark
funkce dle vyhl. ČBÚ č. 298/2005 Sb.: báňský projektant
osvědčení o odb. kvalifikaci č.j.: SBS/11392/2013/OBÚ-05/415.2/Ing.So/2
vydal OBÚ pro území krajů Moravskoslezského a Olomouckého
- Titul, jméno, příjmení:** Ing. Lenka Prochorentová **Dat. nar.:** 16. 12. 1978
adresa bydliště: U Tesly 1173/3, 736 01 Havířov Šumbark
funkce dle vyhl. ČBÚ č. 298/2005 Sb.: bezpečností technik
osvědčení o odb. kvalifikaci č.j.: SBS/11392/2013/OBÚ-05/415.2/Ing.So/1
vydal OBÚ pro území krajů Moravskoslezského a Olomouckého

4. Titul, jméno, příjmení: **Ing. Jiří Hocz** Dat. nar.: 29. 12. 1961
 adresa bydliště: **Za Pilou 301, 790 01 Jeseník**
 funkce dle vyhl. ČBÚ č. 298/2005 Sb.: **závodní lomu na lomech s celkovou roční těžbou
 užitečného nerostu nižší než 500 tisíc tun**
 osvědčení o odb. kvalifikaci č.j.: **01-0669/2006-415.2, ev. č. 0082
 vydal OBÚ v Brně**
5. Titul, jméno, příjmení: **Ing. Jiří Hocz** Dat. nar.: 29. 12. 1961
 adresa bydliště: **Za Pilou 301, 790 01 Jeseník**
 funkce dle vyhl. ČBÚ č. 298/2005 Sb.: **báňský projektant**
 osvědčení o odb. kvalifikaci č.j.: **01-0669/2006-415.2, ev. č. 0081
 vydal OBÚ v Brně**
6. Titul, jméno, příjmení: **Ing. Jiří Hocz** Dat. nar.: 29. 12. 1961
 adresa bydliště: **Za Pilou 301, 790 01 Jeseník**
 funkce dle vyhl. ČBÚ č. 298/2005 Sb.: **bezpečnostní technik**
 osvědčení o odb. kvalifikaci č.j.: **01-0669/2006-415.2, ev. č. 0080
 vydal OBÚ v Brně**
7. Titul, jméno, příjmení: **Ing. Jiří Olšar** Dat. nar.: 6. 11. 1970
 adresa bydliště: **Na Stráni 388, 790 01 Jeseník**
 funkce dle vyhl. ČBÚ č. 298/2005 Sb.: **hlavní důlní měřič**
 osvědčení o odb. kvalifikaci č.j.: **2270/05, ev. č. 0248
 vydal ČBÚ v Praze**

Předmět činnosti:

Hornická činnost dle ustanovení § 2 zákona č. 61/1988 Sb., ve znění pozdějších předpisů, písmeno:

- b) otvirka, příprava a dobývání výhradních ložisek,
- c) zřizování, zajišťování a likvidace důlních děl a lomů,
- d) úprava a zušlechťování nerostů prováděné v souvislosti s jejich dobýváním,
- e) zřizování a provozování odvalů, výsypek a odkališť při činnostech uvedených v písmenech a) až d),
- i) důlně měřičská činnost.

Činnost prováděná hornickým způsobem dle ustanovení § 3 zákona č. 61/1988 Sb., ve znění pozdějších předpisů, písmeno:

- a) dobývání ložisek nevyhrazených nerostů, včetně úpravy a zušlechťování nerostů prováděných v souvislosti s jejich dobýváním, a vyhledávání a průzkum ložisek nevyhrazených nerostů prováděné k tomu účelu,
- e) zemní práce prováděné za použití strojů a výbušnin, pokud se na jedné lokalitě přemísťuje více než 100 000 m krychlových horniny, s výjimkou zakládání staveb,
 ve smyslu výše uvedeného zákona.

Oprávnění se vydává na dobu: **neurčitou**

Oprávnění se vydává na základě žadatelem splněných podmínek podle výše uvedeného zákona.

Poučení:

Podle § 81 a násl. zákona č. 500/2004 Sb., správní řád, ve znění pozdějších předpisů, lze proti tomuto rozhodnutí podat odvolání ve lhůtě 15 dnů ode dne jeho oznámení k Českému báňskému úřadu v Praze podáním u Obvodního báňského úřadu pro území krajů Moravskoslezského a Olomouckého, Veleslavínová 18, 702 00 Ostrava, Moravská Ostrava.

V Ostravě, dne: **23. 2. 2016**



Ing. Bc. Libor Hroch
předseda
Obvodního báňského úřadu pro území
krajů Moravskoslezského a Olomouckého
v z. Ing. Ivo Teichmann
vedoucí báňský inspektor
Obvodního báňského úřadu pro území
krajů Moravskoslezského a Olomouckého



ARCIBISKUPSTVÍ OLMOUCKÉ

Wurmova ul. 9, pošt. schr. 193, 771 01 Olomouc

Vyřizuje: Ing. Václav Tichý
Tel.: 587 405 432, 587 405 434
e-mail: tichy@arcibol.cz

SLEZSKÉ KAMENOLOMY a. s.
Laguovská 669
Sokolova 671/5
741 83 Klimkovice

V Olomouci: 11.5.2016

Věc: Vyjádření k žádosti o udělení souhlasu s uzavřením pachtovní smlouvy

k Vaší žádosti ze dne 25.4.2016 ve věci pachtovní smlouvy s Lesy ČR, s.p. na pozemcích p.č. 1118/2 a 1118/3 v k.ú. Žulová Vám sdělujeme, že **souhlasíme s jejím uzavřením** na Vaši společnost jakožto nového majitele a současně potvrzujeme, že pokud s Vámi Lesy České republiky s.p. pachtovní smlouvu uzavřou, nebudeme z jejich jednání vyvozovat nyní ani v budoucnu žádné právní důsledky.

Uvedený souhlas dáváme s ohledem na to, abychom nebránili Vaším podnikatelským aktivitám do doby, než nám budou předmětné pozemky vydány v rámci zákona č. 428/2012 Sb. o církevních restitucích.

S pozdravem



Mons. Mgr. Josef Nuzík
generální vikář
arcibiskupa olomouckého

DOŠLO DNE:

26-05-2016

292
Slezské kamenolomy a.s.

Tel: 587405111
IČ: 00445151

Bankovní spojení: ČSOB č.ú. 377688503/0300
Fax: 585224840

e-mail: prijmeni@arcibol.cz
DIČ: CZ00445151