



Kupní smlouva

uzavřená níže uvedeného dne, měsíce a roku dle ust. § 2079 a násl. Občanského zákoníku

Smluvní strany:

AMBY s.r.o.

Sídlo: Nad vodovodem 1526/46, 100 00 Praha 10

Zastoupená: Ing. Rudolfem Šindelářem, PhD.

IČO: 04198841

DIČ: CZ04198841

Bankovní spojení: [REDACTED]

Společnost zapsaná v obchodním rejstříku vedeném Městským soudem Praha, oddile C, vložka 243918

na straně jedné (dále jen „**prodávající**“)

a

Technické služby města Mostu a.s.

Sídlo: Most - Velebudice, ul. Dělnická 164, PSČ 434 01

Zastoupené: Ing. Václavem Zahradníčkem, předsedou představenstva
Tomášem Kubalem, místopředsedou představenstva

IČO: 64052265

DIČ: CZ64052265

Bankovní spojení: [REDACTED]

Společnost zapsaná v obchodním rejstříku vedeným Krajským soudem v Ústí nad Labem, oddile B, vložka 771

na straně druhé (dále jen „**kupující**“)

Preambule

Smluvní strany prohlašují, že údaje uvedené v záhlaví této kupní smlouvy a taktéž oprávnění k podnikání jsou v souladu s právními skutečnostmi platnými v době uzavření smlouvy. Smluvní strany deklarují, že osoby podepisující tuto kupní smlouvu jsou k tomuto úkonu oprávněny.



I.

Předmět smlouvy

- 1.1. Prodávající se touto smlouvou zavazuje odevzdat kupujícímu na podkladě provedeného poptávkového řízení pod názvem „**Dodávka 1 ks rotační sekačky se sběrným košem**“ následující movitou věc:
Žací stroj Ma.tra.350
a umožnit mu nabytí vlastnické právo k ní, kupující se zavazuje věc převzít a zaplatit prodávajícímu kupní cenu sjednanou v článku II. této smlouvy, včetně dokladů a písemností k movité věci se vztahující (záruční list včetně podmínek záruky, návod k obsluze v českém jazyce).
- 1.2. O dodání předmětu smlouvy bude sepsán předávací protokol, který po podpisu obou smluvních stran se stává nedílnou součástí této kupní smlouvy. Součástí předávacího protokolu budou i údaje o příp. montáži, provozních zkouškách, zaškolení obsluhy apod.).
- 1.3. Prodávající se zavazuje Kupujícímu dodat spolu se zbožím doklady, které se ke zboží vztahují, např. dodací list, atesty použitých materiálů, licenční povolení, certifikáty, prohlášení o shodě výrobku, záruční listy, návody k obsluze a údržbě, servisní knížky a další doklady a náležitosti vyžadované k provozu a obsluze stanovené platnými právními normami. Všechny doklady budou vyhotoveny v českém jazyce.
- 1.4. Kupující se zavazuje zboží odebrat, pokud je bez závad a v souladu s požadovanou specifikací a zaplatit dohodnutou kupní cenu. Kupující si vyhrazuje možnost požadovat prověření technických parametrů dodávky požadovaných kupujícím v rozsahu uvedeném v kupní smlouvě Příloha č. 1
- 1.5. Předmětem smlouvy je poskytování záručního servisu v souladu s podmínkami čl. V. této smlouvy.

II.

Kupní cena

- 2.1. Celková kupní cena byla sjednána ve výši **1.189.600,- Kč** bez DPH, slovy jedenmilionjednostoosmdesátdevět tisíc šest set korun českých. Ke sjednané ceně bude připočteno DPH v zákonné výši. Cena je splatná nejpozději do 30 dnů na účet prodávajícího, uvedený v záhlaví této smlouvy.
- 2.2. Kupní cena uvedená v odst. 2.1. bude kupujícím uhrazena na podkladě vystavené faktury se splatností 30 dnů. Faktura musí být doložena předávacím protokolem potvrzeným oběma účastníky smlouvy.
- 2.3. Záloha na kupní cenu předmětu smlouvy nebude poskytována.
- 2.4. Faktura (daňový doklad) musí splňovat náležitosti dle zákona č. 235/2004 Sb. o dani z přidané hodnoty v platném znění. V případě, že daňové doklady nebudou mít odpovídající náležitosti a přílohy je kupující oprávněn zaslat je ve lhůtě splatnosti zpět prodávajícímu k doplnění. V takovém případě není kupující v prodloužení se zaplacením kupní ceny a prodávající je povinen vyhotovit nový daňový doklad s novou lhůtou splatnosti.
- 2.5. Za den úhrady sjednávají smluvní strany den připsání fakturované částky na účet prodávajícího.



III.

Převod vlastnictví

- 3.1. Kupující nabude vlastnické právo k movité věci po zaplacení kupní ceny, specifikované v článku II.
- 3.2. Nebezpečí škody na zboží přechází na Kupujícího okamžikem převzetí zboží a potvrzením předávacího protokolu k tomuto zboží. Kupující nabývá úplné vlastnické právo k dodanému zboží teprve zaplacením celkové kupní ceny.

IV.

Způsob převzetí předmětu kupní smlouvy

- 4.1. Prodávající se zavazuje:
 - dodat movitou věc včetně dokladů spojených s dodáním do 4 týdnů od podpisu smlouvy,
 - oznámit kupujícímu termín uskutečnění dodávky písemnou formou (lze i elektronicky formou e-mailu) nejpozději 24 hod. před datem dodání.
- 4.2. Smluvní strany sjednávají jako místo dodání kupujícího na adrese:
Technické služby města Mostu a.s., Dělnická 164, 434 01 Most – Velebudice.

V.

Odpovědnost za vady, reklamační řízení

- 5.1. Prodávající garantuje kupujícímu, že movitá věc bude způsobilá ke smlouvenému účelu užívání v souladu s podmínkami zadávací dokumentace výběrového řízení uvedeného shora v čl. I. této smlouvy.
- 5.2. Prodávající se zavazuje poskytnout záruku po dobu 24 měsíců ode dne předání a převzetí movité věci kupujícímu.
- 5.3. Prodávající se zavazuje provést záruční opravy bezplatně a v případě závažnější poruchy poskytnout kupujícímu náhradní stroj do 48 hodin od převzetí k opravě po celou dobu opravy také bezplatně.
- 5.4. Záruční doba platí za předpokladu dodržení návodu k obsluze a použití výhradně originálních náhradních dílů. Záruka se nevztahuje na díly případně celky zboží, které byly poškozeny neodborným zacházením.
- 5.5. Kupující je oprávněn uplatnit své nároky z odpovědnosti za vady v souladu s příslušnými ustanoveními zák. č. 89/2012 Sb. (Občanský zákoník). Uplatněný nárok musí být uplatněn písemně (e-mailem) s uvedením označení vady, jejího popisu a uvedení požadovaného zákonného nároku z titulu odpovědnosti.
- 5.6. Lhůta pro započítání prací na odstranění závad sjednávají smluvní strany na dobu nejdéle 48 hodin. Uvedená lhůta započne plynout okamžikem písemného oznámení reklamace prodávajícímu nebo pověřené servisní organizaci. Oznámení musí být uplatněno písemně (e-mailem), pokud nebude prokazatelně dohodnuto jinak.



- 5.7. V případě, že se objeví jakákoli vada opakovaně (alespoň dvakrát), má kupující právo od této smlouvy odstoupit a prodávající se zavazuje uhradit kupujícímu zpět kupní cenu.

VI. Smluvní sankce

- 6.1. V případě prodlení se zaplacením faktury za dodané zboží má prodávající právo vyúčtovat a Kupující povinnost uhradit smluvní pokutu **ve výši 0,2 %** z dlužné částky za každý den prodlení.
- 6.2. V případě prodlení dodávky zboží má Kupující právo vyúčtovat a prodávající povinnost uhradit smluvní pokutu **ve výši 0,2 %** z kupní ceny za každý den prodlení.
- 6.3. V případě prodlení prokazatelného zahájení servisního zásahu bude prodávajícímu účtována smluvní pokuta **ve výši Kč 1 000,- Kč** za každý den prodlení, pokud se smluvní strany nedohodnou jinak.
- 6.4. Náhrada škody může být uplatněna v souladu s příslušnými ustanoveními zákona č. 89/2012 Sb. v platném znění (Občanský zákoník).
- 6.5. Smluvní pokuty, sjednané touto smlouvou, hradí povinná strana nezávisle na tom, zda a v jaké výši vznikne druhé straně v této souvislosti škoda, kterou lze vymáhat samostatně.

VII. Ustanovení přechodná a závěrečná

- 7.1. Veškeré změny a doplňky této smlouvy musí být provedeny písemně, formou vzestupně číslovaných dodatků podepsaných oběma smluvními stranami.
- 7.2. Účastníci prohlašují, že tuto smlouvu uzavřeli na základě své pravé a svobodné vůle, že při jejím uzavírání nejednali v tísní či za nevýhodných podmínek, smlouvu si řádně přečetli a s jejím obsahem plně souhlasí, což stvrzují svými vlastnoručními podpisy.
- 7.3. Práva a povinnosti touto smlouvou výslovně neupravené se řídí příslušnými ustanoveními občanského zákoníku o smlouvě kupní.
- 7.4. Tato smlouva podléhá uveřejnění v registru smluv dle zákona č. 340/2015 Sb., o zvláštních podmínkách účinnosti některých smluv, uveřejňování těchto smluv a o registru smluv (zákon o registru smluv). Smluvní strany se dohodly, že smlouvu v souladu s tímto zákonem uveřejní kupující, a to nejpozději do 30 dnů od podpisu smlouvy. V případě nesplnění tohoto ujednání může uveřejnit smlouvu v registru prodávající.
- 7.5. Po uveřejnění v registru smluv obdrží kupující do datové schránky/emailem potvrzení od správce registru smluv. Potvrzení obsahuje metadata, je ve formátu .pdf, označeno uznávanou elektronickou značkou a opatřeno kvalifikovaným časovým razítkem. Smluvní strany se dohodly, že prodávající nebude, kromě potvrzení o uveřejnění smlouvy v registru smluv, nijak dále o této skutečnosti informován.
- 7.6. Sjednává se, že účastníci považují povinnost doručit písemnost do vlastních rukou za splněnou i v případě, že adresát zásilku, odeslanou na jeho v této smlouvě uvedenou či naposledy písemně



Technické služby města Mostu a.s.

společnost je zapsána v obchodním rejstříku, vedeném Krajským soudem v Ústí nad Labem oddíl B, vložka 771

oznámenou adresu pro doručování, odmítne převzít, její doručení zmaří nebo si ji v odběrní lhůtě nevyzvedne, a to dnem, kdy se zásilka vrátí zpět odesílateli. Účastníci sjednávají, že veškerá korespondence bude adresována na adresy uvedené v záhlaví smlouvy. Je-li na jedné straně vícero účastníků, platí, že povinnost doručit písemnost je splněna okamžikem, kdy byla doručena kterémukoliv z nich.

- 7.7. V případě, že některé ustanovení této smlouvy je nebo se stane neúčinné, zůstávají ostatní ustanovení této smlouvy účinná. Účastníci se zavazují nahradit neúčinné ustanovení této smlouvy ustanovením jiným, účinným, kterým svým obsahem a smyslem odpovídá nejlépe obsahu a smyslu ustanovení původního, neúčinného. Účastníci sjednávají, že veškeré spory z této smlouvy budou řešit primárně dohodou.
- 7.8. Tato smlouva je platná dnem podpisu oběma smluvními stranami a účinná dnem zveřejnění v registru smluv dle zákona č. 340/2015 Sb., o zvláštních podmínkách účinnosti některých smluv, uveřejňování těchto smluv a o registru smluv (zákon o registru smluv).
- 7.9. Při nakládání s osobními údaji se smluvní strany řídí nařízením Evropského parlamentu a Rady (EU) 2016/679 ze dne 27. dubna 2016 o ochraně fyzických osob v souvislosti se zpracováním osobních údajů a o volném pohybu těchto údajů a o zrušení směrnice 95/46/ES (obecné nařízení o ochraně osobních údajů).
- 7.10. Smlouva je vyhotovena ve dvou vyhotoveních s platností originálu, přičemž každá ze smluvních stran obdrží jedno vyhotovení.

V Mostě dne 7.4.21

Za prodávajícího

Ing. Rudolf Šindelář, PhD.
jednatel společnosti
AMBY s.r.o.

29.5.2021

Za kupujícího

Ing. Václav Zahradníček
předseda představenstva
Technické služby města Mostu a.s.

Tomáš Kubal
místopředseda představenstva
Technické služby města Mostu a.s.

Přílohy:

Příloha č. 1 – Technická specifikace stroje

NABÍDKA žacích strojů MA.TRA. 350



Pro: TS Most a.s.

Zpracoval: [REDACTED]

OBSAH NABÍDKY:

- 1) TECHNICKÉ PARAMETRY MA.TRA. 350
- 2) CENOVÁ KALKULACE MA.TRA 350
- 3) SERVISNÍ, ZÁRUČNÍ A DODACÍ PODMÍNKY



1) TECHNICKÉ PARAMETRY

ŽACÍ STROJ MA.TRA. 350

TECHNICKÁ DATA:

MOTOR: diesellový YANMAR 4TNV88 2,2 litrů,
EURO 5 (DPF)

| | |
|-----------------------------------|------------------------|
| Počet válců: | 3 |
| Objem: | 2190 ccm |
| Maximální výkon: | 28,8 kW / 39 HP |
| Otáčky motoru: | 2 600 |
| Chlazení: | voda |
| Palivo: | diesel |
| Objem palivové nádrže: | 50 l |
| Objem nádrže hydraulického oleje: | 25 l |

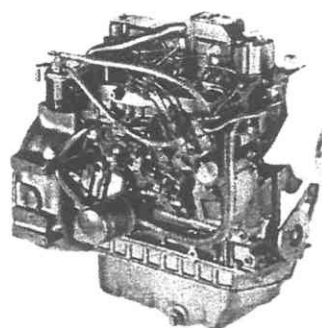

HYDROSTATICKÁ PŘEVODOVÁ SKŘÍŇ

| | |
|------------------------|---|
| Převodovka: | Hydrostatická |
| Rychlost: | 0-20km/h |
| Pohon: | 4 x 4 se čtyřmi hydromotory |
| Uzávěrka diferenciálu: | automatická a manuální s tlačítkovým ovládním |
| Spojka: | PTO s elektrohydraulickým ovládním |

BRZDY A ŘÍZENÍ

| | |
|------------------|------------------------------------|
| Brzdy: | kotoučové, na předních kolech |
| Parkovací brzda: | činná na servisních brzdách |
| Řízení: | hydrostatické s posilovačem |
| Volant: | nastavitelná výška a náklon |

SBĚRNÝ KOŠ

| | |
|--|------------------------------|
| Kapacita: | 1200 l |
| Výška vyložení: | 2200 mm |
| Přesah koše přes vyklápecí hranu | 500 mm |
| Sání: | přes turbínu o průměru 40 cm |
| Výklop koše | Hydraulický |
| Ovládní výsypu a zdvihu koše pomocí mechanických pák | |



ROZMĚRY A HMOTNOST:

Délka: 3515 mm (se sekačkou) - 2595 mm (bez žacího stroje)
Šířka: 1620 mm (se sekačkou) - 1,350 mm (bez žacího stroje)
Výška: 1885 mm (se sklopeným ochranným obloukem) - 2380 mm (s ochranným obloukem)
Světla výška: 180 mm
Rozvor: 1260 mm
Hmotnost: 1560 kg (s sekačky) - 1340 kg (bez žacího stroje)
Poloměr otáčení: 500 mm

ROZMĚRY ŽACÍHO STROJE

Pracovní záběr:

Výška sečení:

Výška sečení:

Sečení:

Hmotnost:

Počet nožů:

Pohon sečení:

Přední kolečka:

Antiskalповací kolečka:

Mulčování:

Zapínání sečení:

155 cm

Nastavitelná mechanicky

8 poloh (30, 40, 50, 60, 75, 85, 95, 110 mm)

Plovoucí poloha

220 kg

4 letmo uložené nože na 2 discích

Kardanem

2ks, rozměr 4.00-5/3,25

4 ks uvnitř žací jednotky

Ano, mulčovací sada

Nezávislé na turbíně sání – ventilátoru



DALŠÍ VYBAVENÍ

Samostatné zapínání ventilátoru a sečení – úspora paliva při mulčování – nemusí se zapínat ventilátor

Nastavitelné odpružené sedadlo s opěrkami, přístupné z obou stran

Pracovní světla

Servisní poloha žací jednotky – možnost naklonění na úhel 65° od vodorovné podložky

Sklopný ochranný rám

Přední dvojitý hydraulický okruh

Maják

Technické osvědčení pro provoz na pozemních komunikacích



Výhody sekacího stroje Ma.tra. 350

- těžký / robustní stroj: 1560 kg
- šířka sečení 155 cm, skříň sečení zpevněna trubkovým rámem
- dodání s mulčovací sadou (doplněk k standardnímu sečení)
- přední sečení je proti sedadlu obsluhy předsazeno více – lepší zjetí pod keře nebo stromy
- přesah koše při výhozu přes zadní nárazník 50 cm – lepší výhoz na střed kontejneru
- **samostatné zapínání ventilátoru a sečení** – úspora paliva při mulčování – nemusí se zapínat ventilátor
- výkon motoru 39 koní
- **permanentní pohon 4x2, s možností připojení zadní nápravy - 4x4**
- na pojezdových pedálech má stroj Ma.tra. 350 tlumiče pro plynulé zastavení

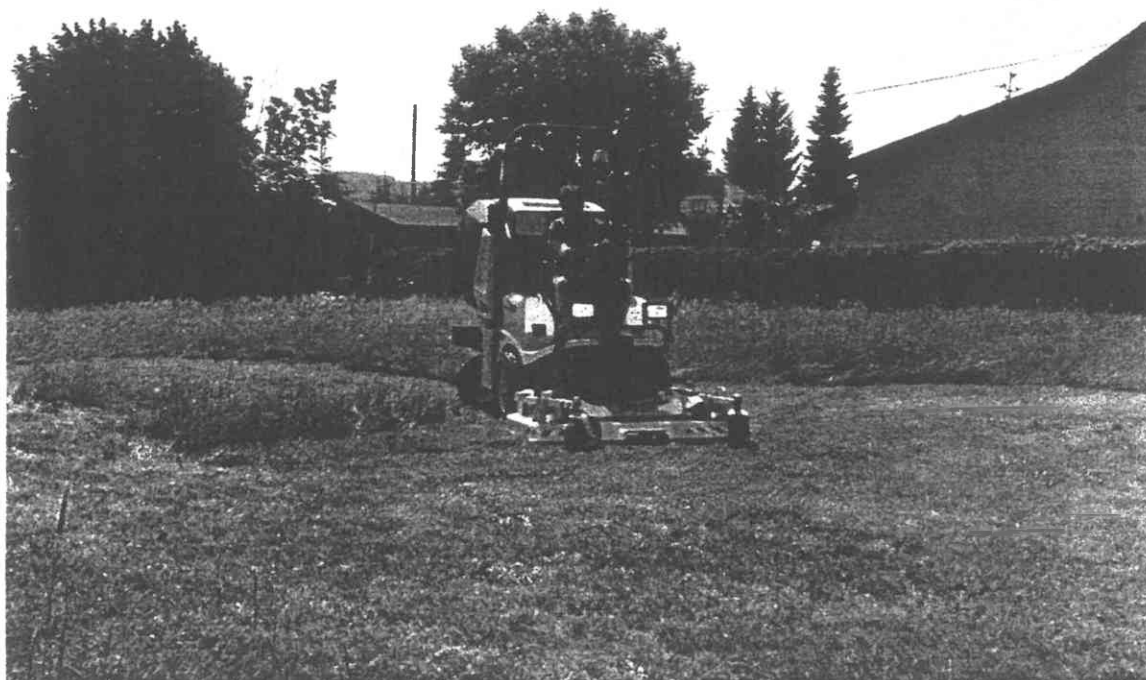

2) CENOVÁ KALKULACE

| | |
|--|-----------------------|
| Žací stroj MA.TRA. 350 YANMAR 4TNV88 2,2 litrů | 1 076 950,- Kč |
| Sekací hlava 155 cm | 112 650,- Kč |
| Celkem bez DPH | 1 189 600,- Kč |
| DPH 21% | 249 816,- Kč |
| Celkem s DPH | 1 439 416,- Kč |



3) SERVISNÍ, ZÁRUČNÍ A DODACÍ PODMÍNKY

1) SERVISNÍ PODMÍNKY:

Firma AMBY zajišťuje záruční a pozáruční servis včetně dodávky originálních náhradních dílů po dobu životnosti strojů. Servis bude zajištěn z naší provozovny ve Straškově 204.

2) ZÁRUČNÍ PODMÍNKY:

Při dodržení garanční prohlídky a servisních kontrol poskytuje společnost AMBY na stroj Ma.tra. záruku 24 měsíců.

3) DODACÍ PODMÍNKY:

Při vlastní dodávce strojů je provedeno teoretické i praktické zaškolení obsluhy servisním pracovníkem firmy AMBY s.r.o. na místě určeném kupujícím. Současně se strojem je předána veškerá dokumentace, tj. především návod k obsluze, katalog náhradních dílů, servisní kniha, prohlášení o shodě atd.

S pozdravem

| | Datum | Jméno, příjmení | Funkce | Podpis |
|------------------------------|--|-----------------|---------------------|------------|
| Zpracoval/a/i/y: | 29.03.2021 | [REDACTED] | Samostatný referent | [REDACTED] |
| Manažer divize: | | | | [REDACTED] |
| Ředitel společnosti: | 29.03.2021 | [REDACTED] | Ředitel společnosti | [REDACTED] |
| Za divizi posoudil/a: | | | | [REDACTED] |
| AK – právně posoudil/a: | Uveřejnění v registru smluv: <input type="checkbox"/> NE <input checked="" type="checkbox"/> ANO | | | [REDACTED] |
| | | [REDACTED] | | [REDACTED] |
| Manažer ekonomie schválil/a: | 29.03.2021 | [REDACTED] | Hlavní účetní | [REDACTED] |
| Schváleno dne: | | | | |
| Datum uveřejnění smlouvy: | | Poznámka: | Kupní smlouva | |
| ID smlouvy z registru smluv: | | | | |