



HZSJX007BTGX
prvotní identifikátor



KUPNÍ SMLOUVA HSJI-72-15/E-2021

dle § 2079 a násl. zákona č. 89/2012 Sb., občanský zákoník, ve znění pozdějších předpisů
(dále jen „OZ“)

uzavřená níže uvedeného dne, měsíce a roku mezi smluvními stranami

Prodávající



INTERIER TECH s.r.o.

se sídlem: Za Drahou 253, Liblice, 282 01 Český Brod
zastoupený: **Annou Vidrmanovou**, jednatelkou společnosti
ID DS: 4winziy
IČO: 29058155
DIČ: CZ29058155
bankovní spojení: KB Český Brod
číslo účtu: 43-6648310287/0100
kontaktní osoba: 
e-mail: 
zapsaná v obchodním rejstříku vedeném Městským soudem v Praze, oddíl C, vložka 163550
(dále jen „prodávající“)

a

Kupující

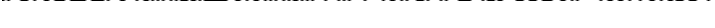
Česká republika – Hasičský záchranný sbor Kraje Vysočina

se sídlem: Ke Skalce 4960/32, 586 04 Jihlava
zastoupený: **plk. Mgr. Jiřím Němcem**, ředitelem HZS Kraje Vysočina
ID DS: ntdaa7v
IČO: 708 85 184
DIČ: CZ70885184 (neplátce DPH)
bankovní spojení: Česká národní banka
číslo účtu: 15032881/0710
pověřený pracovník: 
e-mail: 
Telefon: 
(dále jen „kupující“)

I.

Úvodní ustanovení

Tato kupní smlouva byla smluvními stranami uzavřena na základě rámcové dohody na „Dodávky kancelářského, sedacího a lehacího nábytku pro roky 2021 - 2022“, č. j. MV-48222-20/VZ-2020 uzavřené dne 17. 09. 2020 (dále jen „rámcová dohoda“).

II.

Předmět plnění

1. Předmětem této smlouvy je stanovení podmínek pro dodávky kancelářského, sedacího a lehacího nábytku specifikovaného v příloze č. 1 této kupní smlouvy.
2. Kupující se zavazuje předmět plnění převzít a zaplatit sjednanou cenu dle článku III.

III.

Kupní cena

1. Nabídnuté jednotkové ceny uvedené v příloze č. 1 této kupní smlouvy jsou považovány za ceny nejvýše přípustné a nepřekročitelné, zahrnující cenu za dopravu do místa plnění, včetně dalších nákladů související s dodávkou předmětu plnění v této smlouvě výslovně

neuvedených. Změna nabídnutých jednotkových cen je možná pouze na základě změny právních předpisů, a to při změnách daňových sazeb (DPH).

2. Nabídnuté jednotkové ceny se mohou měnit v závislosti na aktuální upřesněné specifikaci kupujícím dle aktuální potřeby. Pokud specifikace nebude změněna, platí ustanovení předchozího odstavce.

IV.

Doba a místo plnění

1. Prodávající je povinen dodat smluvené zboží nejpozději do 35 kalendářních dnů od nabytí účinnosti této kupní smlouvy.
2. Místa plnění jsou uvedena v příloze této kupní smlouvy.

V.

Všeobecné dodací podmínky

1. Dodávka zboží bude považována za uskutečněnou jejím převzetím kupujícím a podpisem dodacího listu zástupci obou smluvních stran v místě plnění. Jedno vyhotovení dodacího listu zůstane kupujícím a druhé vyhotovení bude předáno prodávajícímu.
2. Řádné dodání předmětu plnění zahrnuje úplné a bezvadné provedení všech výrobních, dodávkových, montážních a instalačních prací, a dále řádné předání jednotlivých dodávek předmětu plnění v místě plnění.
3. Prodávající se zavazuje, že předmět plnění dle této smlouvy zabezpečí proti poškození pro přepravu způsobem, který je obvyklý pro takové zboží v obchodním styku.
4. Kupující nabývá vlastnické právo k dodanému zboží jeho převzetím po potvrzení dodacího listu a je oprávněn zboží používat. Přechod nebezpečí škody na zboží se řídí ustanovením § 2121 - 2125 OZ.

VI.

Platební podmínky

1. Platba za uskutečněné dodávky předmětu plnění bude prováděna bezhotovostním platebním převodem na základě daňových dokladů dle jednotlivých míst plnění vystavených prodávajícím do 14 kalendářních dnů po řádném předání a převzetí dodávky kupujícím. Přílohou každého daňového dokladu bude zástupci obou stran podepsaný dodací list potvrzující, že dodávka byla dodána kupujícím v požadovaném množství a kvalitě.
2. Daňový doklad musí obsahovat č. j. kupní smlouvy, č. j. rámcové dohody, ke které se dodávka vztahuje, všechny údaje uvedené v § 29 a násl. zákona č. 235/2004 Sb., o dani z přidané hodnoty, ve znění pozdějších předpisů, a údaje uvedené v § 435 OZ.
3. Daňové doklady jsou splatné do 30 kalendářních dnů ode dne jejich prokazatelného doručení na adresu sídla kupujícího.
4. Daňový doklad je považován za proplacený okamžikem odepsání příslušné finanční částky z účtu kupujícího ve prospěch účtu prodávajícího.
5. U daňových dokladů předložených po 7. prosinci daného kalendářního roku je splatnost stanovena na 60 dnů ode dne doručení kupujícím.
6. Kupující je oprávněn před uplynutím lhůty splatnosti daňového dokladu vrátit prodávajícímu bez zaplacení takový daňový doklad, který neobsahuje náležitosti stanovené touto kupní smlouvou nebo obecně závaznými právními předpisy, není doložen kopií potvrzeného dodacího listu, obsahuje jiné cenové údaje nebo jiný druh plnění než dohodnutý ve smlouvě nebo budou-li tyto údaje uvedeny chybně, a to s uvedením důvodu vrácení. Prodávající je povinen v případě oprávněného vrácení daňového dokladu tento daňový doklad opravit nebo vyhotovit znovu. Důvodným vrácením daňového dokladu přestává běžet původní lhůta splatnosti. Nová lhůta splatnosti v původní délce splatnosti běží znovu ode dne doručení opraveného nebo nově vystaveného daňového dokladu kupujícím.

7. Platby budou realizovány v Kč na základě předloženého daňového dokladu.
8. Zálohové platby kupující neposkytuje.

VII. Záruka

1. Prodávající se zavazuje poskytovat záruční dobu na lehací nábytek v délce minimálně 60 měsíců.
2. Ostatní podmínky týkající se záruky se řídí ustanoveními rámcové dohody, a pokud rámcová dohoda podmínky týkající se záruky neupřesňuje, ustanoveními OZ.

VIII. Vady

1. Prodávající je povinen dodat zboží v množství, druhu a jakosti (technické parametry) dle kupní smlouvy a při dodržení obchodních podmínek sjednaných v rámcové dohodě včetně podmínek pro přepravu do místa dodání. Kupující je povinen dodané zboží převzít a zaplatit kupní cenu.
2. Poruší-li prodávající povinnosti stanovené v článku VIII. odst. 1 této kupní smlouvy, jedná se o vady plnění. Za vady plnění se považuje i dodání jiného druhu zboží, než určuje tato kupní smlouva. Kupující je povinen reklamovat vady bezodkladně po jejich zjištění.
3. Zjistí-li kupující vady týkající se jakosti dodaného zboží již při dodání, je oprávněn odmítnout jejich převzetí a od této kupní smlouvy odstoupit. To platí i při dodání jiného druhu zboží, než určuje tato kupní smlouva. Odstoupení od této kupní smlouvy bezodkladně kupující písemně oznámí prodávajícímu.
4. Vady, které se týkají jakosti dodaného zboží, které kupující zjistí až po převzetí dodávky, je prodávající povinen odstranit nejpozději do 7 dnů od oznámení reklamace. Prodávající odstraní vady bezúplatně dodáním náhradního plnění v množství a jakosti dle této kupní smlouvy. Obdobně postupuje prodávající i v případě, nevyužije-li kupující svého práva na odstoupení od smlouvy podle článku VIII. odst. 3 této kupní smlouvy.
5. Ujednáním o náhradním plnění není dotčena odpovědnost dodavatele za škodu.

IX. Odstoupení od smlouvy

1. Odstoupení od smlouvy se řídí ustanoveními § 2001 a násl. OZ.
2. Smluvní strany pokládají za podstatné porušení smlouvy prodlení prodávajícího se splněním předmětu této kupní smlouvy ve sjednaném termínu dle článku IV. této smlouvy nebo nedodání předmětu plnění v požadované kvalitě a množství dle této smlouvy.
3. Kupující je oprávněn od této kupní smlouvy odstoupit, pokud prodávající nedodá předmět plnění ani po uplynutí 14 kalendářních dnů po řádném termínu dodání.
4. Kupující je oprávněn odstoupit od smlouvy, jestliže nabyde právní moci rozhodnutí insolvenčního soudu, kterým se osvědčuje úpadek prodávajícího dle zákona č. 182/2006 Sb., o úpadku a způsobech jeho řešení (insolvenční zákon), ve znění pozdějších předpisů.

X. Sankce

1. Prodávající je oprávněn požadovat na kupujícím úrok z prodlení za nedodržení termínu splatnosti daňového dokladu ve výši 0,05 % z oprávněně účtované částky bez DPH za každý i započatý den prodlení. Výše sankce není omezena.
2. Kupující je oprávněn požadovat na prodávajícím smluvní pokutu za nedodržení termínu dodání předmětu plnění dle kupní smlouvy, a to ve výši 0,05 % z ceny nedodaného předmětu plnění bez DPH za každý i započatý den prodlení. Minimální výše sankce je 1000,- Kč za den. Výše sankce není omezena.

3. Kupující je oprávněn požadovat na prodávajícím smluvní pokutu za nedodržení doby pro odstranění zjištěných vad na základě reklamace, a to ve výši 0,05 % z ceny reklamovaného předmětu plnění bez DPH, a to za každý i započatý den prodlení. Minimální výše sankce je 1000,- Kč za den. Výše sankce není omezena.
4. Úrok z prodlení a smluvní pokuta jsou splatné do 30 kalendářních dnů od data, kdy byla povinné straně doručena písemná výzva k jejich zaplacení oprávněnou stranou, a to na účet oprávněné strany uvedený v písemné výzvě. Ustanovením o smluvní pokutě není dotčeno právo oprávněné strany na náhradu škody.

XI. Řešení sporů

1. Veškeré spory mezi smluvními stranami budou řešeny nejprve smírně.
2. Nebude-li smírného řešení dosaženo, budou spory řešeny v soudním řízení před obecnými soudy České republiky.

XII. Odpovědnost za škodu

Prodávající odpovídá za škodu způsobenou vadným plněním této smlouvy v rozsahu stanoveném českým právním řádem, zejména pak OZ.

XIII. Závěrečná ustanovení

1. Tato kupní smlouva se řídí právním řádem České republiky, zejména příslušnými ustanoveními OZ.
2. Tato kupní smlouva nabývá platnosti dnem podpisu tou smluvní stranou, která ji podepíše jako poslední a účinnosti dnem uveřejnění v registru smluv podle zákona č. 340/2015 Sb., o zvláštních podmínkách účinnosti některých smluv, uveřejňování těchto smluv a o registru smluv (zákon o registru smluv), ve znění pozdějších předpisů, přičemž smluvní strany souhlasí s jejím uveřejněním v plném rozsahu. Uveřejnění této smlouvy v registru smluv zajistí kupující.
3. Tato kupní smlouva může být měněna nebo doplňována jen písemnými, očíslovanými dodatky odsouhlasenými smluvními stranami, které se stanou nedílnou součástí této kupní smlouvy. Tato kupní smlouva nemůže být měněna nebo doplňována způsobem odporujícím § 222 zákona č. 134/2016 Sb., o zadávání veřejných zakázek, ve znění pozdějších předpisů.
4. Obě smluvní strany prohlašují, že tato smlouva nebyla uzavřena v tísní, ani za jednostranně nevýhodných podmínek a na důkaz toho připojují své podpisy.
5. Otázky neupravené touto kupní smlouvou se řídí ustanoveními rámcové dohody, a pokud rámcová dohoda předmětnou materii neupravuje, příslušnými ustanoveními OZ.
6. Nedílnou součástí této kupní smlouvy je příloha č.1 – předmět plnění.

V Českém Brodě

V Jihlavě

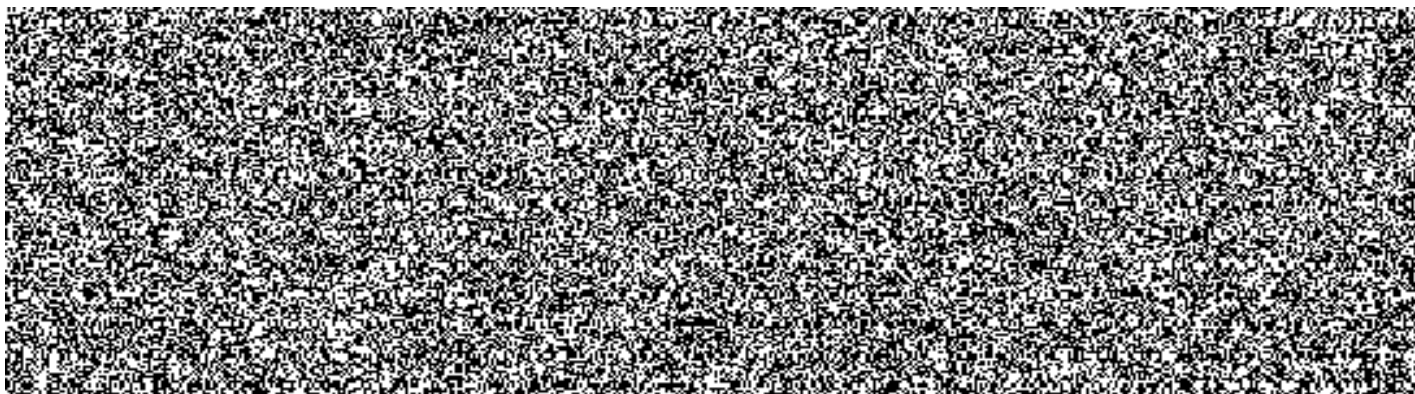

číslo položky	Název a popis výrobku		Počet	Cena bez DPH/ks dle ceníku	Cena celkem bez DPH
1	Stůl kancelářský psací - obdélníkový rozměr 1400x700x730, tloušťka desky LTD 25 mm	třešeň	5	2 013,00	10 065,00
2	Stůl kancelářský psací - obdélníkový rozměr 1400x800x730, tloušťka desky LTD 25 mm	třešeň	1	2 103,00	2 103,00
3	Stůl kancelářský psací - obdélníkový rozměr 1600x800x730, tloušťka desky LTD 25 mm	třešeň	4	2 180,00	8 720,00
3	Stůl kancelářský psací obdélníkový 1600x800x730	buk	1	2 180,00	2 180,00
4	Stůl kancelářský psací - obdélníkový rozměr 1200x700x730, tloušťka desky LTD 25 mm	třešeň	1	1 940,00	1 940,00
5	Stůl kancelářský pod PC rozměr rozměr 1200x700x730	třešeň	4	2 071,00	8 284,00
6	Stůl kancelářský manipulační rozměr 1400x700x730	třešeň	1	1 502,00	1 502,00
7	Kontejner mobilní - centrální zámek, 430x600x610, LTD 18 mm, dno a půda LTD 25 mm	třešeň	19	3 258,00	61 902,00
7	Kontejner mobilní 430x600x610	buk	2	3 258,00	6 516,00
8	Nástavec na stůl dřevěný dělený, 1600x320x360, horní deska LTD 25 mm, jinak 18 mm	třešeň	3	1 487,00	4 461,00
9	Nástavec na stůl dřevěný dělený, 1400x320x360, horní deska LTD 25 mm, jinak 18 mm	třešeň	2	1 728,00	3 456,00
10	Nástavec na stůl dřevěný dělený, 1600x320x360, horní deska LTD 25 mm, jinak 18 mm	třešeň	3	1 562,00	4 686,00
11	Přídavný stůl čtvrtkruhový s podpěrnou kov.nohou, 700x700x730, LTD 25mm	třešeň	1	872,00	872,00
12	Přídavný stůl čtvrtkruhový s podpěrnou kov.nohou, 800x800x730, LTD 25 mm	třešeň	2	930,00	1 860,00
15	Přídavný stůl oblý s kovovou nohou, 1400x400x730	třešeň	1	892,00	892,00
17	Stůl konferenční kruhový, Ø = 700 mm, výška 650 mm	třešeň	3	3 200,00	9 600,00
17	Stůl konferenční kruhový, Ø = 700 mm, výška 650 mm	bříza sněžná	1	3 200,00	3 200,00
18	Stůl konferenční obdélníkový 1000x600x650, kovové nohy	třešeň	3	2 158,00	6 474,00
19	Stůl kancelářský rohový levý 1600/700x1200/800x730	třešeň	2	3 233,00	6 466,00
20	Stůl kancelářský rohový pravý 1600/700x1200/800x730	třešeň	3	3 233,00	9 699,00
21	Stůl pracovní univerzální 800x800x730, kovová konstrukce, LTD25 mm (využití jako pracovní, jednací i jídelní)	třešeň	4	2 203,00	8 812,00
22	Stůl pracovní univerzální 1200x800x730, kovová konstrukce, LTD25 mm (využití jako pracovní, jednací i jídelní)	třešeň	1	2 438,00	2 438,00
22	Stůl pracovní univerzální 1200x800x730, kovová konstrukce, LTD25 mm (využití jako pracovní, jednací i jídelní)	buk	10	2 438,00	24 380,00
23	Stůl pracovní univerzální 1600x800x730, kovová konstrukce, LTD25 mm (využití jako pracovní, jednací i jídelní)	třešeň	4	2 635,00	10 540,00
26	Knihovna prosklená 800x440x1780, 3/5 sklo, 2/5 plné dveře, 1 mezistěna, LTD 18 mm	třešeň	5	4 032,00	20 160,00
26	Knihovna prosklená 800x440x1780, 3/5 sklo, 2/5 plné dveře, 1 mezistěna, LTD 18 mm	bříza sněžná	1	4 032,00	4 032,00
26	Knihovna prosklená 800x440x1780, 3/5 sklo, 2/5 plné dveře, 1 mezistěna, LTD 18 mm	buk	7	4 032,00	28 224,00
27	Skříň registrační na šanony s plnými dveřmi, 800x440x1780, mezistěna, LTD 18 mm	třešeň	14	3 324,00	46 536,00
27	Skříň registrační na šanony s plnými dveřmi, 800x440x1780, mezistěna, LTD 18 mm	bříza sněžná	2	3 324,00	6 648,00
27	Skříň registrační na šanony s plnými dveřmi, 800x440x1780, mezistěna, LTD 18 mm	buk	17	3 324,00	56 508,00
28	Skříň šatní 1-dveřová s výsuvným věšákem 600x440x1780, mezistěna, LTD 18 mm	třešeň	5	2 351,00	11 755,00
28	Skříň šatní 1-dveřová s výsuvným věšákem 600x440x1780, mezistěna, LTD 18 mm	bříza sněžná	1	2 351,00	2 351,00
29	Skříň šatní 2-dveřová s šatní tyčí 800x600x1780, nedělená, LTD 18 mm	třešeň	3	3 118,00	9 354,00
29	Skříň šatní 2-dveřová s šatní tyčí 800x600x1780, nedělená, LTD 18 mm	buk	4	3 118,00	12 472,00
30	Skříň šatní 2-dveřová 800x600x1780, plné dveře, šatní vložka, mezistěna, LTD 18 mm	třešeň	6	3 888,00	23 328,00
30	Skříň 2-dveřová šatní, šatní vložkou 800x600x1780	buk	4	3 888,00	15 552,00
31	Skříň policová 3/5 police, 2/5 dveře 800x440x1780	třešeň	4	2 895,00	11 580,00

31	Sříň policová 3/5 police, 2/5 dveře 800x440x1780	buk	2	2 895,00	5 790,00
32	Skříň policová otevřená 800x420x1780	třešeň	4	2 194,00	8 776,00
32	Skříň policová otevřená 800x420x1780	buk	1	2 194,00	2 194,00
33	Skříň roletová policová se zámkem 800x420x1780, mezistěna, LTD 18 mm	třešeň	1	8 174,00	8 174,00
34	Skříňka nízká otevřená policová, 800x420x720, LTD 18 mm	třešeň	1	1 346,00	1 346,00
34	Skříňka nízká otevřená policová 800 x 420 x720	buk	24	1 346,00	32 304,00
35	Skříňka rohová nízká s 1 policí 420x420x720	třešeň	1	1 534,00	1 534,00
36	Skříňka s dvířky nízká s 1 policí 800x440x720	třešeň	5	2 017,00	10 085,00
36	Skříňka s dvířky nízká s 1 policí 800x440x720	bříza sněžná	1	2 017,00	2 017,00
36	Skříňka s dvířky nízká s 1 policí 800x440x720	buk	1	2 017,00	2 017,00
37	Skříňka 3-zásuvková nízká s nikou, 800x440x720, LTD 18 mm	třešeň	4	2 998,00	11 992,00
38	Police závěsná kombinace LTD+kov, 760x230x220, LTD 18 mm	třešeň	5	600,00	3 000,00
38	Police závěsná 760 x 230 x 220	buk	13	600,00	7 800,00
39	Nástavec na 2-dveřovou šatní skříň 800x440x720, dveře 2 křídle, LTD 18 mm, 1 police	třešeň	10	1 889,00	18 890,00
39	Nástavec na 2-dveřovou šatní skříň 800x440x720, dveře 2 křídle, LTD 18 mm, 1 police	buk	15	1 889,00	28 335,00
40	Nástavec na 2-dveřovou šatní skříň 800x600x720, dveře 2 křídle, LTD 18 mm, 1 police	třešeň	2	2 085,00	4 170,00
40	Nástavec na 2 dveřovou šatní skříň 800 x 600 x 720	buk	11	2 085,00	22 935,00
41	Nástavec na 1-dveřovou šatní skříň 600x440x720, dveře 1 křídle, LTD 18 mm	třešeň	4	1 663,00	6 652,00
42	Skříň s nikou pod TV a video 800x600x1100, na 3 řady šanonů, LTD 18 mm	třešeň	2	2 476,00	4 952,00
43	Věšáková stěna 600x18x1200	třešeň	11	603,00	6 633,00
43	Věšáková stěna 600x18x1200	buk	23	603,00	13 869,00
44	Průchodka pro kabeláž průměr 60mm		18	74,00	1 332,00
45	Elektrokanál pro vedení el. Instalace pro stol. Nábytek 1000x60x100		4	369,00	1 476,00
47	Šatní skříň služební s nástavcem 1200x600x2500	třešeň	3	9 030,00	27 090,00
66	Dispečerské křeslo pro nepřetržitý provoz - 160 kg verze A (červená)		9	8 586,00	77 274,00
66	Dispečerské křeslo pro nepřetržitý provoz - 160 kg verze B (červená)		14	8 586,00	120 204,00
74	Židle dřevěná čalouněná s kovovou kostrou - 130 kg (modrá)		42	3 078,00	129 276,00
79	Židle kovová se síťovaným opěrákem a čalouněným sedákem - bez područek - nosnost 120 kg (černá)		42	1 082,00	45 444,00
81	Židle kovová se síťovaným opěrákem a čalouněným sedákem - s područkami - nosnost 120 kg (černá)		11	1 237,00	13 607,00
84	Křeslo dřevěné čalouněné pevné - nosnost 120 kg		25	3 775,00	94 375,00
86	válenda čalouněná s úložným prostorem nosnost 150 kg	černá	5	6 869,00	34 345,00
				Celkem bez DPH	1 197 436,00 Kč
				Celkem s DPH	1 448 897,56 Kč

