

**SMLOUVA O PACHTU – POZEMKY V DOBÝVACÍM PROSTORU
č.: A/12229533/2017**

uzavřená ve smyslu ust. § 2332 a násl. zák. č. 89/2012 Sb., občanský zákoník
(dále jen „občanský zákoník“)

Smluvní strany:

Lesy České republiky, s.p.

se sídlem Hradec Králové, Přemyslova 1106/19, Nový Hradec Králové, PSČ 500 08
zapsaný v Obchodním rejstříku vedeném Krajským soudem v Hradci Králové, oddíl AXII, vložka 540
zastoupený Ing. Danielem Szórádem, Ph.D., generálním ředitelem
IČO: 42196451, DIČ: CZ42196451

(dále jen „propachtovatel“) na straně jedné

a

Slezské kamenolomy a.s.

se sídlem Lagnovská 669, Klimkovice, PSČ 742 83
zapsána v obchodním rejstříku u KS v Ostravě, oddíl B, vložka 10796
IČO: 29243661, DIČ: CZ29243661
adresa pro doručování Jeseník, Dukelská 722/14, PSČ 790 01
zastoupená Romanem Staňkem, předsedou představenstva a Ing. Zdeňkem Januškou, členem představenstva

(dále jen „pachtýř“) na straně druhé

uzavírají níže uvedeného dne, měsíce a roku tuto

**SMLOUVU
O PACHTU:**

I.

Předmět smlouvy

1. Propachtovatel prohlašuje, že má právo hospodařit k níže uvedeným pozemkům, které jsou ve vlastnictví České republiky, a to:

Číslo parcely	Druh pozemku	Výměra v m ²	Propachtovávaná výměra v m ²	Katastrální Území	LV	Obec
966/3	ostatní plocha	261	261	Horní Lipová	18	Lipová-lázně
1459/14	ostatní plocha	734	734	Horní Lipová	18	Lipová-lázně
1459/28	ostatní plocha	870	870	Horní Lipová	18	Lipová-lázně
Celkem			1 865			

Uvedené pozemky (dále jen „předmětné pozemky“ nebo „předmět pachtu“) jsou zapsány v katastru nemovitostí u Katastrálního úřadu pro Olomoucký kraj, Katastrální pracoviště Jeseník.

2. Propachtovatel se zavazuje přenechat na základě této Smlouvy část předmětu pachtu uvedený v odst. 1. tohoto článku o celkové propachtované výměře 870 m², tj. pozemek p. č. 1459/28 o výměře 870 m² v k. ú. Horní Lipová, do pachtu pachtýři k dočasnému úplatnému užívání a požívání s tím, že pachtýř se zavazuje tuto část předmět pachtu využívat výlučně za účelem provádění hornické činnosti v dobývacím prostoru Horní Lipová 019, evidenční číslo 6 0059, a to k těžbě nerostu - mramoru pro kamenické zpracování – ušlechtilou kamenickou výrobu a činnostem s danou těžbou souvisejícím. Dobývací prostor Horní Lipová 019 je zaevidován na základě Výpisu z evidence dobývacích prostorů vydaného Obvodním báňským úřadem pro území krajů Moravskoslezského a Olomouckého, zn.: SBS 21292/2016/OBÚ-05 ze dne 19. 7. 2016. Výše uvedený výpis je nedílnou přílohou č. 1 k této smlouvě (dále jen „Smlouva“).
Dále se propachtovatel se zavazuje přenechat na základě této Smlouvy část předmět pachtu uvedený v odst. 1. tohoto článku o celkové propachtované výměře 995 m², tj. pozemek p. č. 1459/14 o výměře 734 m² a pozemek p. č. 966/3 o výměře 261 m² v k. ú. Horní Lipová, do pachtu pachtýři k dočasnému úplatnému užívání a požívání s tím, že pachtýř se zavazuje předmět pachtu využívat výlučně za účelem využívání jako součást výsypkového hospodářství lomu 5207 Horní Lipová, a to na základě Územního rozhodnutí Městského úřadu Jeseník, správního odboru, č. j.: spr. 3500/99 o využití území k výsypkovému hospodářství ze dne 29. 2. 2000, jehož přílohou je geometrický plán č. 185-128/96 ze dne 2. 9. 1996 zpracovaný Ing. Jiřím Olšarem st.
Územní rozhodnutí a geometrický plán jsou nedílnou přílohou č. 2 a 3 k této Smlouvě.
3. Smluvní strany prohlašují, že hranice předmětu pachtu jsou jim spolehlivě známy a nevzbuzují jakýchkoli pochybnosti. Předmětné pozemky jsou graficky znázorněny ve snímcích katastrální mapy v měřítku 1 : 500. Katastrální mapy tvoří nedílné přílohy č. 4 a 5 k této Smlouvě.
4. Pachtýř prohlašuje, že se se stavem předmětu pachtu řádně a dostatečně seznámil a že jej shledává ke dni uzavření této Smlouvy způsobilým ke smluvenému účelu pachtu dle této Smlouvy. Dobývací prostor Horní Lipová 019 byl stanoven na základě Rozhodnutí Ministerstva výstavby, zn.: 0209/61 vydaného dne 6. 2. 1961. Hranice dobývacího prostoru je graficky znázorněna v Základní důlní mapě lomu Horní Lipová v měřítku 1 : 1 000 ze dne 1. 6. 2011. Výše uvedené Rozhodnutí a Základní důlní mapa tvoří nedílné přílohy č. 6 a 7 k této Smlouvě.
5. Z pachtu je vyňato právo výkonu myslivosti a rybářské právo.
6. Smluvní strany ujednaly, že předmětem pachtu dle této Smlouvy nejsou trvalé porosty nacházející se na předmětu pachtu.
7. Nárok propachtovatele na náhrady dle příslušných právních předpisů, např. vyhláška Ministerstva zemědělství ČR č. 55/1999 Sb., o způsobu výpočtu výše újmy nebo škody způsobené na lesích, touto Smlouvou není dotčen.

II.

Účel pachtu

1. Pachtýř se zavazuje předmět pachtu uvedený v článku I. odst. 1. této Smlouvy užívat výlučně k podnikatelským účelům, a to k hornické činnosti podle ust. § 2 zák. č. 61/1988 Sb., o hornické činnosti, výbušninách a o státní báňské správě, ve znění pozdějších předpisů, spočívající v těžbě mramoru pro kamenické zpracování – ušlechtilou kamenickou výrobu v dobývacím prostoru Horní Lipová 019 na základě Rozhodnutí Obvodního báňského úřadu Brno, č. j.: 08-688/02-511 o povolení hornické činnosti – plánu otvírky, přípravy a dobývání ze dne 4. 3. 2002 s nabytím právní moci dne 30. 3. 2002, na základě Rozhodnutí Obvodního báňského úřadu v Brně, č. j.: 08-445/04-511 o povolení změny Plánu otvírky, přípravy a dobývání ze dne 31. 5. 2004 s nabytím právní moci dne 1. 6. 2004, na základě Sdělení Obvodního báňského úřadu v Brně, zn.: 2973/05 o připustnosti změn v plánech a dokumentaci, plánu otvírky, přípravy a dobývání lomu Horní Lipová 019, dobývací prostor Horní Lipová, evidenční číslo 6 0059 ze dne 29. 4. 2005 a dále na základě Rozhodnutí Obvodního báňského úřadu v Brně, č. j.: 01-722/06-511.4 o povolení změny plánu otvírky, přípravy a dobývání výhradního ložiska mramoru Horní Lipová ze dne 22. 2. 2006 a k činnostem s danou těžbou souvisejícím. Výše uvedená Rozhodnutí a Sdělení tvoří nedílné přílohy č. 8, 9, 10 a 11 k této Smlouvě.

2. Předmětem podnikání pachtýře je mimo jiné hornická činnost a činnost prováděná hornickým způsobem podle zák. č. 61/1998 Sb., ve znění pozdějších předpisů a to na základě Oprávnění vydaném Obvodním báňským úřadem pro území krajů Moravskoslezského a Olomouckého, č. j.: SBS 04637/2016/OBÚ-05 číslo oprávnění 8/2016 ze dne 23. 2. 2016. Výše uvedené Oprávnění je nedílnou přílohou č. 12 k této Smlouvě.

III.

Trvání pachtu

1. Propachtovatel na základě této Smlouvy přenechává pachtýři a pachtýř od propachtovatele přebírá do dočasného úplatného užívání a požívání předmět pachtu uvedený v čl. I. odst. 1. této Smlouvy o celkové propachtované výměře 1.865 m², a to na dobu určitou **od 1. 1. 2017 do 31. 12. 2021**.
2. Smluvní strany mohou v posledních šesti měsících pachtu sjednat formou dodatku ke stávající Smlouvě prodloužení pachtovního vztahu založeného touto Smlouvou, maximálně však o pět let, opakovaně až na dobu předpokládaného výkonu hornické činnosti nebo činnosti prováděné hornickým způsobem včetně následné sanace a rekultivace pozemku.
3. Pacht dle této Smlouvy skončí:
 - a) uplynutím doby, na níž byl sjednán,
 - b) písemnou dohodou smluvních stran,
 - c) písemnou výpovědí s výpovědní dobou učiněnou kteroukoli ze smluvních stran za níže uvedených podmínek.
4. Před uplynutím sjednané doby pachtu lze tento skončit výpovědí ze strany propachtovatele z těchto důvodů:
 - a) pachtýř je o více než jeden měsíc v prodlení s placením pachtovního, a to i přes písemnou výzvu propachtovatele k dodatečné úhradě dluhu pachtýře,
 - b) pachtýř užívá předmět pachtu v rozporu s ustanoveními této Smlouvy i přes písemnou výzvu propachtovatele k odstranění závadného stavu s určením přiměřené lhůty ke zjednání nápravy,
 - c) pachtýř přenechal bez předchozího písemného souhlasu propachtovatele předmět pachtu nebo jeho část do užívání jinému,
 - d) pachtýř porušil své povinnosti plynoucí z této Smlouvy, a to i přes předchozí písemnou výzvu propachtovatele,
 - e) pachtýř na předmětu pachtu umístil jakékoli stavby bez předchozího písemného souhlasu propachtovatele,
 - f) pachtýř ztratil oprávnění k provozování činnosti, pro kterou si předmět pachtu propachtoval,
 - g) předmět pachtu přestal být využitelný pro sjednaný účel pachtu.
5. Před uplynutím sjednané doby pachtu lze tento skončit výpovědí ze strany pachtýře z těchto důvodů:
 - a) pachtýř ztratil oprávnění k provozování činnosti, pro kterou si předmět pachtu propachtoval,
 - b) propachtovatel porušil své povinnosti vůči pachtýři vyplývající z této Smlouvy, a to i přes předchozí písemnou výzvu pachtýře,
 - c) předmět pachtu přestal být využitelný pro sjednaný účel pachtu.
6. Pro výpověď dle odst. 4. a odst. 5. tohoto článku se sjednává tříměsíční výpovědní doba, která počíná běžet od prvního dne kalendářního měsíce následujícího po měsíci, v němž byla výpověď doručena druhé smluvní straně.
7. Ke dni skončení pachtu je pachtýř povinen odevzdat propachtovateli předmět pachtu ve stavu odpovídajícímu způsobu využití pro účely dle čl. II. odst. 1. této Smlouvy a po sanaci a rekultivaci pozemku provedené na náklady pachtýře dle příslušného rozhodnutí orgánu státní správy. O předání bude sepsán písemný protokol opatřený datem a podpisy oprávněných pracovníků propachtovatele a pachtýře.

IV. Pachtovné

1. Pachtýř se zavazuje platit propachtovateli za předmět pachtu pachtovné ve výši 8,60 Kč/m²/rok (cena základní bez rozlišení ploch dle způsobu využití). Celkové roční pachtovné tak činí 16.039,- Kč (slovy: šestnácttisíctřicetdevět korun českých). Uvedené pachtovné bude pro rok 2017 povýšeno o míru inflace dosaženou v roce 2016. Takto ujednané pachtovné bylo stanoveno dohodou.
2. Pachtovné dle předchozího odstavce tohoto článku je bez daně z přidané hodnoty. K takto ujednanému pachtovnému bude tedy připočtena daň z přidané hodnoty ve výši stanovené platnými a účinnými předpisy o dani z přidané hodnoty pro dané období.
3. Propachtovatel bude pachtovné fakturovat jedenkrát ročně, a to vždy k 30. 6. běžného roku a toto datum je zároveň datem uskutečnění zdanitelného plnění. Lhůta splatnosti faktury činí 30 kalendářních dnů ode dne jejího vystavení. Dnem úhrady se rozumí den připsání částky ve prospěch účtu propachtovatele. Úhrada pachtovného bude prováděna ve prospěch účtu organizační jednotky propachtovatele uvedeného v záhlaví této Smlouvy. V případě ukončení pachtovního vztahu založeného touto Smlouvou v průběhu roku bude poměrně upravena výše pachtovného.
4. Faktura je řádně vystavena, pokud splňuje veškeré náležitosti daňového a účetního dokladu podle příslušných právních předpisů a další náležitosti dle této Smlouvy, pokud byly smluvními stranami ujednaný. V případě, že faktura nebyla vystavena řádně, je smluvní strana, které je faktura určena, oprávněna fakturu vrátit, a to ve lhůtě pěti pracovních dnů od jejího doručení s uvedením chybných či chybějících náležitostí. Pokud bude faktura v uvedené lhůtě oprávněně vrácena, je smluvní strana, které byla faktura vrácena, povinna řádně vystavit a doručit bezvadnou (opravenou či doplněnou) fakturu, a to ve lhůtě pěti pracovních dnů od jejího vrácení. Nová lhůta splatnosti počíná běžet ode dne vystavení bezvadné (tj. opravené či doplněné) faktury.
5. Pachtýř bere na vědomí, že propachtovatel se rozhodl uplatnit na vztah založený touto Smlouvou, tj. pacht pozemku, daň z přidané hodnoty, a to ve smyslu zákona č. 235/2004 Sb., o dani z přidané hodnoty, ve znění pozdějších předpisů.
6. Pachtovné bude na každé další roky valorizováno vždy k 1. 1. běžného roku podle skutečně dosažené míry inflace vyjádřené přírůstkem průměrného indexu spotřebitelských cen za 12 posledních měsíců kalendářního roku zveřejněného Českým statistickým úřadem. Pachtovné bude automaticky upravováno bez písemného oznámení pachtýři.

V. Práva a povinnosti smluvních stran

1. Pachtýř je povinen s předmětem pachtu řádně hospodařit dle dohodnutého a příslušnými úřady povoleného účelu, užívat jej v souladu s ustanoveními této Smlouvy a v záležitostech touto Smlouvou neupravených v souladu s obecně platnými právními předpisy a na své náklady řádně udržovat na něm se nacházející předměty a zařízení, pokud se jedná o běžné záležitosti spojené s jeho využíváním.
2. Pachtýř se zavazuje neprovádět žádné úpravy na předmětu pachtu bez předchozího písemného souhlasu propachtovatele.
3. Pachtýř je povinen umožnit propachtovateli vstup na předmět pachtu za účelem zjištění jeho stavu a kontroly jeho užívání pachtýřem v souladu s touto Smlouvou.
4. Pachtýř je povinen na předmětu pachtu umožnit propachtovateli výkon činností souvisejících s hospodařením v lese dle zák. č. 289/1995 Sb., lesní zákon, ve znění pozdějších předpisů, a platného lesního hospodářského plánu, nebude-li příslušným rozhodnutím orgánů státní správy rozhodnuto jinak. Pachtýři se zakazuje jakékoli kácení trvalých porostů bez předchozího písemného souhlasu propachtovatele.

5. Pachtýř není oprávněn umístit na předmětu pachtu jakékoli stavby bez předchozího písemného souhlasu propachtovatele.
6. Propachtovatel je oprávněn kontrolovat, jak pachtýř plní povinnosti, které pro něj vyplývají z této Smlouvy.
7. Rozhodne-li příslušný orgán státní správy pravomocným rozhodnutím o uložení pokuty propachtovateli v souvislosti s porušením zákonných povinností, ke kterým došlo jednáním nebo opomenutím pachtýře dle této Smlouvy, je pachtýř povinen zaplatit propachtovateli částku ve výši uložené pokuty včetně případných dalších nákladů propachtovatele s tímto spojených, zejména pak nákladů řízení, a to vše do 5 pracovních dnů od doručení písemné výzvy propachtovatele k úhradě.
8. Pachtýř není oprávněn přenechat bez předchozího písemného souhlasu propachtovatele předmět pachtu nebo jeho část do užívání třetí osobě.
9. Pachtýř se zavazuje na vlastní náklady odstranit újmu, která na předmětu pachtu jeho činností nebo činností třetích osob vznikne, a to ve lhůtě 30 kalendářních dnů od doručení písemné výzvy propachtovatele k odstranění újmy.
10. Pachtýř se zavazuje neuskladňovat a nelikvidovat odpady vzniklé jeho činností nebo činností třetích osob na předmětu pachtu. Za likvidaci uskladněného odpadu na předmětu pachtu odpovídá výlučně pachtýř. Likvidaci provede pachtýř na vlastní náklady do 7 dnů od zjištění závadného stavu.
11. Pachtýř se zavazuje, že zabezpečí výkon hornické činnosti, činnosti prováděné hornickým způsobem a činností souvisejících tak, aby nedocházelo k újmě na okolních lesních porostech na pozemcích, které nejsou součástí předmětu pachtu a nebyly dotčeny zájmy ochrany přírody.
12. Pachtýř se zavazuje platit propachtovateli pachtovné v souladu s touto Smlouvou, zejména řádně a včas.
13. Pachtýř nese plnou odpovědnost za veškerou újmu, která jím prováděnou činností nebo porušením jeho povinností založené touto Smlouvou či právním předpisem vznikne propachtovateli či třetím osobám, a to i v případě, že by újma vznikla v důsledku činnosti pachtýřem najatých právnických či fyzických osob v souvislosti s prováděnou činností.

VI.

Ostatní ujednání

Pachtýř se zavazuje nevydávat stanoviska či vyjádření třetím osobám k dotčení či omezení ve využívání předmětu pachtu nebo jeho částí.

VII.

Sankční ujednání

Pro případ prodlení s úhradou pachtovného se pachtýř zavazuje zaplatit propachtovateli smluvní pokutu ve výši 0,05 % z dlužné částky za každý i započatý den prodlení. Právo propachtovatele na náhradu škody vzniklé z porušení smluvních povinností pachtýře či právo tuto Smlouvu vypovědět ve smyslu čl. III. této Smlouvy tím není dotčeno.

VIII.

Závěrečná ustanovení

1. Pokud není v této Smlouvě ujednáno jinak, řídí se vztahy mezi smluvními stranami příslušnými obecně platnými právními předpisy, zejména pak občanským zákoníkem.
2. V případě změny identifikačních údajů smluvních stran se tyto zavazují vzájemně se o této skutečnosti bez zbytečného odkladu písemně informovat.
3. Tuto Smlouvu lze měnit a doplňovat pouze písemnými vzestupně číslovanými dodatky podepsanými oprávněnými zástupci obou smluvních stran.
4. Tato Smlouva nabývá platnosti dnem jejího podpisu oběma smluvními stranami, účinnosti dnem 1. 1. 2017.

5. Smluvní strany se dohodly, že ke dni účinnosti této Smlouvy se dohodou smluvních stran ruší nájemní smlouva č. A/121405 ze dne 10. 1. 2012 a pachtovní smlouva č. A/121431/2016 ze dne 4. 12. 2015, a plně se nahrazují touto Smlouvou
6. Tato Smlouva je vyhotovena ve čtyřech stejnopisech, z nichž po dvou vyhotoveních obdrží každá ze smluvních stran.
7. Smluvní strany prohlašují, že si tuto Smlouvu přečetly a na důkaz správnosti a souhlasu připojují prosty omylu své vlastnoruční podpisy.
8. Nedílnou součástí této smlouvy jsou tyto přílohy:
 - Příloha č. 1: Výpis Obvodního báňského úřadu pro území krajů Moravskoslezského a Olomouckého, zn.: SBS 21292/2016/OBÚ-05 z evidence dobývacích prostorů ze dne 19. 7. 2016
 - Příloha č. 2: Územní rozhodnutí Městského úřadu Jeseník, správního odboru, č. j.: spr. 3500/99 o využití území k výsypkovému hospodářství ze dne 29. 2. 2000
 - Příloha č. 3: Geometrický plán č. 185-128/96 ze dne 2. 9. 1996 zpracovaný Ing. Jiřím Olšarem st.
 - Příloha č. 4: Katastrální mapa v měřítku 1 : 500 s grafickým znázorněním pozemku p. č. 1459/14 s 966/3
 - Příloha č. 5: Katastrální mapa v měřítku 1 : 500 s grafickým znázorněním pozemku p. č. 1459/28
 - Příloha č. 6: Rozhodnutí Ministerstva výstavby, zn.: 0209/61 o stanovení dobývacího prostoru Horní Lipová 019 ze dne 6. 2. 1961
 - Příloha č. 7: Základní důlní mapa lomu Horní Lipová v měřítku 1 : 1 000 ze dne 1. 6. 2011
 - Příloha č. 8: Rozhodnutí Obvodního báňského úřadu Brno, č. j.: 08-688/02-511 o povolení hornické činnosti – plánu otvirky, přípravy a dobývání ze dne 4. 3. 2002
 - Příloha č. 9: Rozhodnutí Obvodního báňského úřadu v Brně, č. j.: 08-445/04-511 o povolení změny Plánu otvirky, přípravy a dobývání ze dne 31. 5. 2004
 - Příloha č. 10: Sdělení Obvodního báňského úřadu v Brně, zn.: 2973/05 o přípustnosti změn v plánech a dokumentaci, plánu otvirky, přípravy a dobývání lomu Horní Lipová 019, dobývací prostor Horní Lipová, evidenční číslo 6 0059 ze dne 29. 4. 2005
 - Příloha č. 11: Rozhodnutí Obvodního báňského úřadu v Brně, č. j.: 01-722/06-511.4 o povolení změny plánu otvirky, přípravy a dobývání výhradního ložiska mramoru Horní Lipová ze dne 22. 2. 2006
 - Příloha č. 12: Oprávnění Obvodního báňského úřadu pro území krajů Moravskoslezského a Olomouckého, č. j.: SBS 04637/2016/OBÚ-05 číslo oprávnění 8/2016 ze dne 23. 2. 2016

V Hradci Králové, dne 24. 8. 2016

Propachtovatel:

Lesy České republiky, s.p.
Přemyslova 1106/19, Nový Hradec Králové
2196451

Ing. Daniel Szorád, Ph.D.
generální ředitel

V Klimkově, dne 16. 8. 2016



OBVODNÍ BÁŇSKÝ ÚŘAD

pro území krajů Moravskoslezského a Olomouckého
Veleslavínova 18, P.O. BOX 103, 702 00 Ostrava Mor. Ostrava

Váš dopis značky/ze dne
—/22.6.2016

Naše značka
SBS 21292/2016/OBÚ-05

Vyřizuje/řinka
Ing. Klíka/234

Ostrava
19.7.2016

Výpis z evidence dobývacích prostorů

Obvodní báňský úřad pro území krajů Moravskoslezského a Olomouckého (dále jen „OBÚ“) s působností k vykonávání vrchního dozoru státní báňské správy podle ustanovení § 38 odst. 1 písm. b) zákona č. 61/1988 Sb., a věcně příslušný podle ustanovení § 29 odst. 3 zákona č. 44/1988 Sb., (horní zákon) ve znění pozdějších předpisů, na základě žádosti organizace **Slezské kamenolomy a.s.**, IČ: 292 43 661, zapsané v obchodním rejstříku vedeném Krajským soudem v Ostravě pod spis. zn. B 10796, se sídlem Klimkovice, Lagnovská 669, PSČ: 742 83, datované dne 22. 6. 2016, zaevidované zdejším úřadem pod č.j. SBS 21292/2016 a doložené náležející dokumentací

převidoval k datu 1. 7. 2016

dobývací prostor ID: 6 0059 s názvem Horní Lipová 019, stanovený pro dobývání výhradního ložiska vyhrazeného nerostu mramoru pro kamenické práce evidovaný dosud v evidenci DP OBÚ na převádějící organizaci Slezský kámen a.s., v úpadku, IČ: 451 92 154, zapsanou v obchodním rejstříku vedeném Krajským soudem v Ostravě pod spis. zn. B 375 se sídlem Jeseník, Josefa Hory 679, PSČ: 790 01, na organizaci **Slezské kamenolomy a.s.**, IČ: 292 43 661, zapsanou v obchodním rejstříku vedeném Krajským soudem v Ostravě pod spis. zn. B 10796, se sídlem Klimkovice, Lagnovská 669, PSČ: 742 83.

Organizace Slezský kámen a.s. tak uplynutím data 30. 6. 2016 pozbývá veškerých svých práv a povinností vůči DP Horní Lipová 019 a organizace Slezské kamenolomy a.s. veškerá tato práva a povinnosti počínaje dnem 1. 7. 2016 nabývá a zároveň se zavazuje plnit veškeré povinnosti, omezení a podmínky s DP Horní Lipová 019 spojené.

Ing. Ivo Teichmann
vedoucí báňský inspektor
Obvodního báňského úřadu pro území krajů Moravskoslezského a Olomouckého

Příloha: Výpis z evidence dobývacích prostorů: DP Horní Lipová 019, ID: 6 0059

TELEFON

BANKOVNÍ SPOJENÍ
ČNB Praha

IČ
00025 844

FAX
596 111 805

E-mail

Seznam k č. j. SBS 21292/2016/OBÚ-05:

Účastníci řízení:

1. Slezské kamenolomy a.s.
Lagnovská 669
742 83 Klimkovice
2. Slezský kámen a.s.
Josefa Hory 679
790 01 Jeseník

Dotčené orgány státní správy:

3. Český báňský úřad
Kozí 4
110 01 Praha 1 - Staré Město
4. Ministerstvo průmyslu a obchodu
Na Františku 32
110 15 Praha I
5. Ministerstvo životního prostředí
Odbor výkonu státní správy VIII
pracoviště Krapkova 3,
779 00 Olomouc
6. Katastrální úřad pro Olomoucký kraj
- Katastrální pracoviště Jeseník
Husova 10/1
790 01 Jeseník
7. Městský úřad Jeseník
Stavební úřad
Tovární 1287/4
790 27 Jeseník
8. Městský úřad Jeseník
Odbor životního prostředí
K. Čapka 1147/10
790 01 Jeseník

Ostatní

9. Česká geologická služba – Geofond
Kostelní 364/26
170 00 Praha – Holešovice

OBÚ se sídlem v Ostravě

Strana: 1

DOBÝVACÍ PROSTOR 6/0059

Datum: 15.07.2016

Č.j. rozhodnutí: 0209/61

OBÚ se sídlem v Ostravě

Č.j. ČBÚ: 047 DP/61

Plocha DP:

0,0201003 km²Název DP: **Horní Lipová 019**

Nerost: mramor pro kam.zpracování

IČ Název

Organizace: 29243661 Slezské kamenolomy a.s.

Platnost od Sídlo

01.07.2016 Klímkovice, Lagnovská 669, PSČ: 742 83

Využití: 12-Ložisko těženě

Platnost DP od: 06.02.1961

Vyřazení: . .

Katastrální území

ZUJ obce	Název obce	Okres	Plocha	Katastr	% plochy
540030	Lipová-lázně	Jeseník	0,0201003	684651 Horní Lipová	100,00
Celkem:			0,0201003		100,00

Souřadnice v S-JTSK

Číslo bodu	Souřadnice X	Souřadnice Y
A	1051398,33	551288,26
B	1051210,05	551150,25
C	1051247,61	551118,44
D	1051322,54	551072,25
E	1051382,10	551118,75

- Poznámky: 1. změna DP organizace - č.j. ÚBÚ 252/68 a následně č.j. ČBÚ 4064/72.
 2. změna DP organizace - č.j. ČBÚ 2938/91.
 3. převod org. na a.s. č.j. OBÚ 2930/92 dne 2.II.1992.
 4. změna názvu org. na Slezský kámen a.s. dne 22.II.1993 č.j. 0236/94.
 5. změna DP organizace - č.j. SB S 14866/2016/OBÚ-05/26 ze dne 15. 7. 2016

Městský úřad Jeseník
správní odbor

Masarykovo nám. 1/167, 790 27 Jeseník, [redacted]

13 III. 2000

Jeseník, dne 29.2.2000

Slezský Kámen a.s. Jeseník, Josefa Hory 4A/679, Jeseník

ÚZEMNÍ ROZHODNUTÍ

MěÚ Jeseník, správní odbor, jako stavební úřad příslušný podle § 117 odst. 1 písm. d/ zákona č. 50/1976 Sb., o územním plánování a stavebním řádu, ve znění pozdějších předpisů - úplné znění vyhlášeno pod č. 197/1998 Sb. (dále jen "stavební zákon"), v územním řízení posoudil podle § 37 stavebního zákona návrh na rozhodnutí o využití území, který dne 27.10.1999 podal Slezský Kámen a.s. Jeseník, Josefa Hory 4A/679, Jeseník

(dále jen "navrhovatel"), a na základě tohoto posouzení vydává podle § 39 stavebního zákona a § 5 vyhlášky č. 132/1998 Sb.

rozhodnutí o využití území

pro účel

parcela č.pop.1459/14 v blízkosti lomu určená k výsypkovému hospodářství

(dále jen "účel") na pozemku parc. č. 1459/14 v katastrálním území Horní Lipová.

Pro nové využití pozemků se stanoví tyto podmínky:

1. způsob úpravy území : kamenohlinité lesní skrývky, výklizy z lomu (písčitojilovité výplně puklin, zvětralý materiál odpady z opracování, malé úlomky).
2. Bude provedeno opatření aby nedošlo k padání velkých odpadních bloků mimo vymezené území (ochranný val).
3. Pro vlastní odvoz materiálu na odval bude přeprava po stávajícím nájezdu vozidel.
4. Po opuštění bude prostor vhodně rekultivován, svahy haldy přirozenou cestou zatravněn a zalesněn a pata svahu srovnána.
5. Hranice odvalu budou zřetelně označené ocelovými sloupky opatřenými viditelným nátěrem (lomové body v sousedství rostlé skály budou označeny přímo na skále).

Odůvodnění:

Dne 27.10.1999 podal navrhovatel návrh na rozhodnutí o využití území pro výše uvedený účel.

Stavební úřad oznámil zahájení územního řízení známým účastníkům řízení a dotčeným orgánům státní správy. K projednání návrhu současně nařídil ústní jednání spojené s místním šetřením na den 23.11.1999, o jehož výsledku byl sepsán protokol.

Využití území pro výše uvedený účel je v souladu se schválenou územně plánovací dokumentací.

Stanoviska sdělili:

- geometrické zaměření ze dne 16.9.1999 č.297/96
- stanovisko OkÚ , referát ŽP č.j.:4531/95-Do,Stoj, Ji,Op-221-2/46-Hr
- stanovisko OkÚ, referát ŽP zn:1098/96 ŽP-Op,Ac,Ku ze dne 15.5.1996
- rozhodnutí drážního úřadu Olomouc ze dne 13.9.1999 č.j.:DÚ /S 20-0777/99-SO-647/99
- vyjádření SDC Olomouc ze dne 16.8.1999 zn-OL-2/118/99-OPS a ze dne 26.8.1999 č.j.SS/I-1141/99
- vyjádření OÚ Lipová-Lázně ze dne 1.9.1999

- vyjádření Lesů ČR LS Javorník ze dne 25.10.1999
- vyjádření PF ČR Jeseník ze dne 2.8.1999 zn: PF-JE/1956/99/Hu
- vyjádření SCHKOJ ze dne 29.11.1999 zn:4610/99

Stavební úřad zajistil vzájemný soulad předložených stanovisek dotčených orgánů státní správy vyžadovaných zvláštními předpisy, zabezpečil plnění požadavků vlastníků sítě technického vybavení k napojení na ně a tato stanoviska a požadavky zahrnul do podmínek rozhodnutí.

Námítky účastníků nebyly v řízení uplatněny.

Upozornění:

- Územní rozhodnutí má podle § 40 odst. 1 stavebního zákona platnost 2 roky ode dne nabytí právní moci tohoto rozhodnutí. Nepozbude však platnosti, jestliže v této lhůtě bude započato s využitím území ke stanovenému účelu.
- Rozhodnutí pozbývá platnost dnem, kdy bylo stavebnímu úřadu doručeno oznámení navrhovatele nebo jeho právního nástupce o tom, že upustil od záměru, k němuž se rozhodnutí vztahuje.

Poučení o odvolání:

Proti tomuto rozhodnutí se mohou účastníci řízení odvolat do 15 dnů ode dne jeho oznámení k referátu regionálního rozvoje Okresního úřadu v Jeseníku, podáním u zdejšího stavebního úřadu.

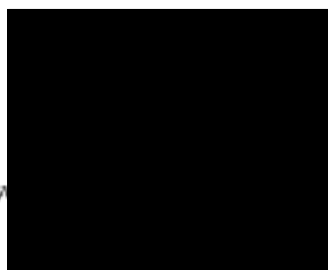

Poplatek :

Správní poplatek podle zákona č. 368/1992 Sb., o správních poplatcích, ve znění pozdějších předpisů položky 19 písm. a/ ve výši 100,- Kč, položky 17 ve výši 1000,- Kč, celkem 1100,- Kč byl zaplacen.

Příloha pro navrhovatele:

- ověřený situační výkres (podle § 5 odst. 4 vyhlášky č. 132/1998 Sb.).

Obdrží:

Účastníci řízení:

1. Slezský Kámen a.s. Jeseník, Josefa Hory 4A/679, Jeseník
2. Lesy ČR, LS Javorník, Lidická 94, Javorník
3. Obec Lipová-lázně, Lipová-lázně 396
4. ČD, s.o., správa dopravní cesty Olomouc, Nerudova 1, Olomouc
5. Pozemkový fond ČR, ÚP Jeseník, Zámecké náměstí 2/2, Jeseník

Dotčené orgány státní správy:

6. Správa chráněné krajinné oblasti Jeseníky, Šumperská 93, Jeseník
7. OkÚ Jeseník, referát ŽP, Karla Čapka 10/1147, Jeseník

VÝKAZ VÝMĚR PODLE KATASTRU NEMOVITOSTÍ

Dosaavadní stav			Nový stav							Porovnání se stavem evidence právních vztahů			Poznámka	
Parcelní číslo	Výměra		Druh pozemku	Parcelní číslo	Výměra		Druh pozemku	Nabyvatel	Kvalita výměry	Parcelní číslo		Výměra dílu		
	ha	m ²			ha	m ²				v PK	v KN	Číslo listu výměr		ha
1459/2	13,09	47	lesní pozemek	1459/2	13,01	19	lesní pozemek	1	0	969/1	1459/2	18	8	28
Celkem	13,09	47		Celkem	13,09	47								

Nabyvatelé: 1-dosaavadní

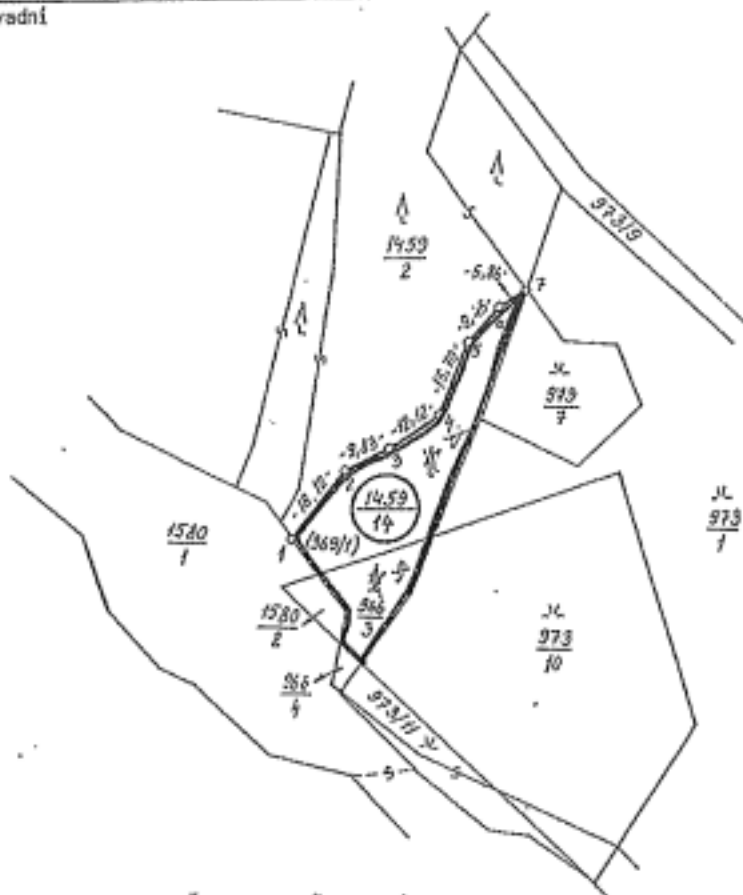

Povolení MěÚ, odbor výstavby a ŽP Jeseník ze dne 27.8.1996

Vyhotovitel Ing. Oldřich ZEMĚMĚŘICTVÍ JESENÍK Na stráni 388 790 01 JESENÍK IČO 11576961	Okres Jeseník	Obec Lipová-Lázně	Kat. území Horní Lipová
	Číslo plánu 185-128/96	Mapový list VII-4-12	Žádná podrobná měření změn č. 185
<h2 style="margin: 0;">GEOMETRICKÝ PLÁN pro oddělení pozemku</h2>			
Změřil Dne 22.8.1996 Ing. Oldřich J. st.	Vyhotovil Dne 2.9.1996 Ing. Oldřich J. st.	Ověřil Dne 2.9.1996 Číslo 128/96 Ing. Jiří Oldřich st.	Potvrdil Dne 16.9.1996 Číslo 297/96 Skřiva František
Nové hranice byly v terénu označeny plastovými znaky PLASTHARK		Soulad číslování parcel s údaji katastru nemovitostí se potvrzuje	
*Výměra vypočtena Z... z vyznačených souřadnic v systému S-JTSK L... z přílohy měření nebo ze souřadnic bez vyznačení B... graficky			
Souřadnice bodů označených čísly a ostatní měřičské údaje jsou uloženy u katastrálního úřadu		Podpis, razítko	

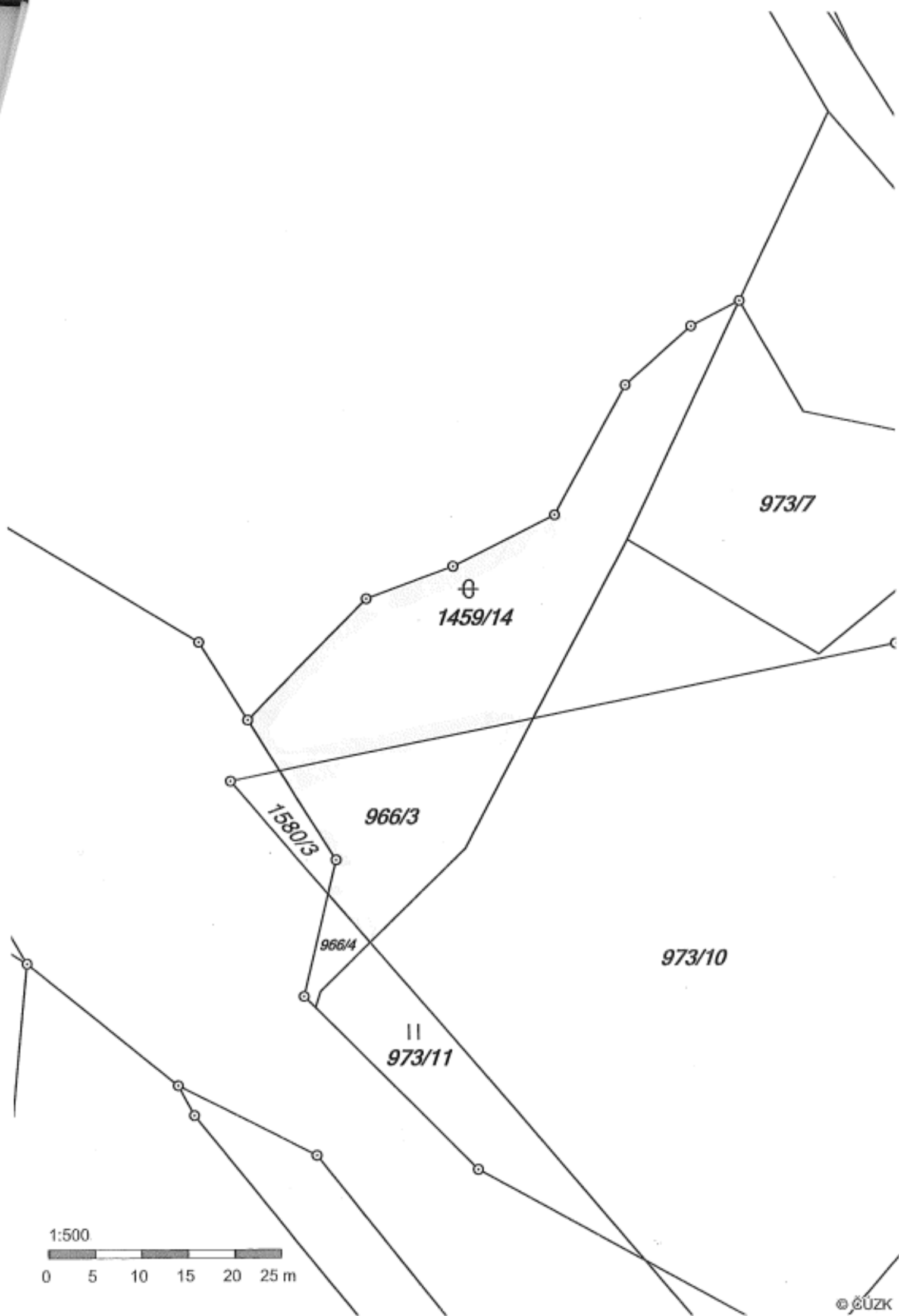

⊕
1459/14

973/7

1580/3
966/3

966/4

973/10

||
973/11

1:500
0 5 10 15 20 25 m

© ěÚZK

885/1

887/2

1459/28

1459/1

1:500





Ústřední hospodářský orgán: Ministerstvo výstavby

Orgán pověřený: -

Rozhodnutí

Ministerstvo výstavby jakožto ústřední hospodářský orgán

- jakožto orgán pověřený

rozhodnutím ze dne 6. února 1961 zn. 0209/61

k návrhu těžebního národního podniku Severomoravský průmysl kamene, Jeseník

ze dne 13. 11. 1959 zn. 2/PS/54 a na základě

výsledku místního komisionálního projednání ze dne 2. prosince 1959

stanoví ve smyslu § 21 odst. 2 zákona č. 41/1957 Sb. v dohodě s Ústředním báňským úřadem

v Praze těžebnímu národnímu podniku Severomoravský průmysl kamene, Jeseník,

za podmínek uvedených v zápisu o výsledku komisionálního jednání

tento dobývací prostor: -

1. Název dobývacího prostoru: Horní Lápková 019

Plošný rozsah: 29.100,27 m²

Hranice dobývacího prostoru na povrchu jsou tvořeny stranami nepravidelného

pěti-úhelníka s vrcholy určenými souřadnicemi udanými v platném souřadnicovém systému (Křovákově - Gauss - Krügerově):

Vrchol	X	Souřadnice:	Y
<u>A</u>	<u>1,051 398,53</u>		<u>551 288,26</u>
<u>B</u>	<u>1 051 210,05</u>		<u>551 150,25</u>
<u>C</u>	<u>1 051 247,61</u>		<u>551 118,44</u>
<u>D</u>	<u>1 051 322,54</u>		<u>551 072,25</u>
<u>E</u>	<u>1 051 382,10</u>		<u>551 118,75</u>

Prostorové hranice dobývacího prostoru pod povrchem jsou určeny svislými rovinami vedenými povrchovými hranicemi.

Dobývací prostor se rozkládá na katastrálním území

obce: Horní Lípová okres: Šumperk kraj: Severomoravský

2. Dobývací prostor se stanoví pro dobývání: NEROZEMNÍ PRO KAMENICKÉ ZPRACOVÁNÍ

V dobývacím prostoru byla (nebyla) zjištěna průmyslově dobývatelná ložiska

Zásoby 296.540 m³ zahrnuté do dobývacího prostoru
byly schváleny KKZ výměrem č. j. 1481/1202/-05/122/59 ze dne 19.11.1959

3. Omezení dobývání nebo zvláštní technické podmínky pro jeho provádění v místech uvedených
v § 5 odstavce 4 vyhl. č. 260/1957 U. I. K ochraně úrody Horní Lípová - Ransová
musí být ponechán v oblasti dobývacího prostoru ochranný pás.

Razítko a podpis ústř. hosp. orgánu:

Ladislav K ö r b e r
vedoucí odboru výrobně
technické základy
v s. Inž. B. F á c h a

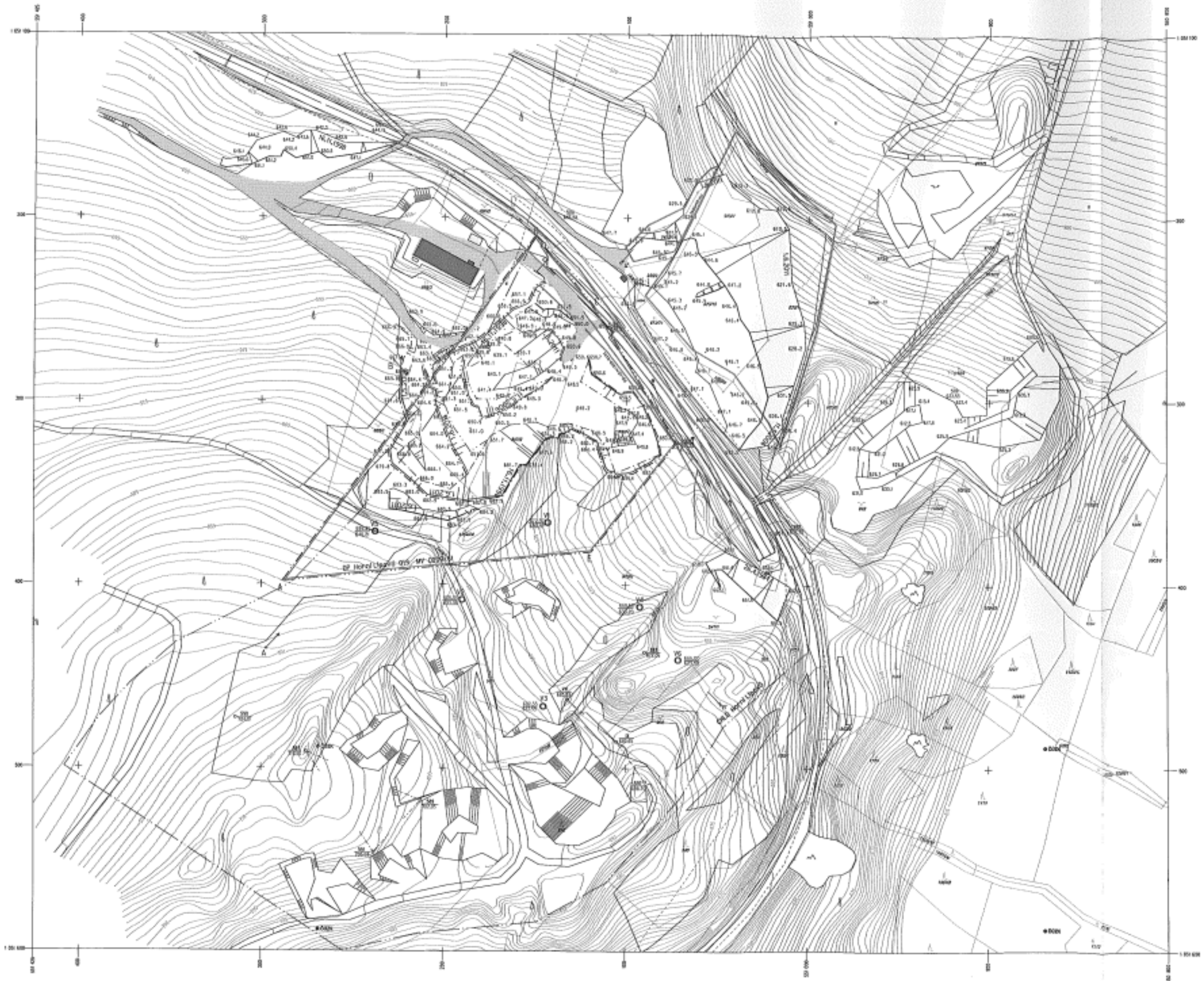

Soutěžní systém: JTSK
 Výškový systém: Brn

KLAD LISTU:

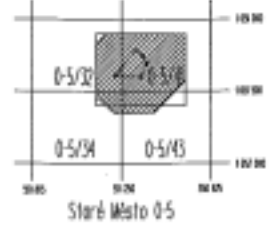

ZALOŽENÍ MAPY	datum	jméno	podpis
vykresil	02.02.1988	Franta	Franta J.
revisoval	07.12.1988	Ing. Franta J.	Ing. Franta J.
kontroloval		Ing. Franta J.	Ing. Franta J.
podle záznamu	20.12.1988		

DOPLNĚNÍ MAPY

datum	17.1988	20.1.1988	16.12.1988	05.12.1988
vykresil	Ing. Franta J.	Ing. Franta J.	Ing. Franta J.	Ing. Franta J.
revisoval				
podpis				
datum	05.12.1988	16.12.1988		
vykresil	Ing. Franta J.	Ing. Franta J.		
podpis				

TĚŽENÝ NEŘOST: Mramor
 DOPŮVĚČNÍ METODA: Bloková 102ba

PODNIK: SLEZSKÝ KÁMEN a.s.
 ZÁVOD: HORNÍ LIPOVÁ
 OP Horní Lipová 015

ZÁKLADNÍ DOLNÍ MAPA	
ZÁKLADNÍ MAPA LOMU	
1:1 000	List č. 190100
evizační číslo	5207 1 25

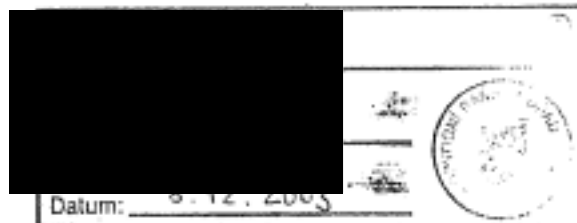

OBVODNÍ BĀŇSKÝ ÚŘAD BRNO

V Brně dne 4.3.2002

č. j. 08-688/02-511

ROZHODNUTÍ

Obvodní báňský úřad v Brně k žádosti organizace

Slezský kámen, a.s.
Josefa Hory 679
790 12 JESENÍK
IČO: 45192154

ze dne 26.9.2001 (č.j. OBÚ 5228/01) a jejímu doplnění ze dne 14.12.2001 (č.j. OBÚ 6597/01), na základě výsledku jejího projednání dne 31.1.2002 (č.j. OBÚ 688/02) a splnění podmínek, které byly v řízení stanoveny, podle ust. § 10 odst. 1 a § 17 odst. 4 zák. ČNR č. 61/1988 Sb., o hornické činnosti, výbušninách a o státní báňské správě, v platném znění, a podle vyhl. ČBÚ č. 104/1988 Sb., v platném znění, o hospodárném využívání výhradních ložisek, o povolování a ohlašování hornické činnosti a ohlašování činnosti prováděné hornickým způsobem,

A) **POVOLUJE:**

hornickou činností (dále HČ) - plán otvírky, přípravy a dobývání (dále POPD) na lokalitě výhradního ložiska mramoru v DP Horní Lipová 619 za těchto

PODMÍNEK:

1. HČ-POPd pro lokalitu daného lomu se povoluje v rozsahu uvedeném v dokumentaci „Plán otvírky, přípravy a dobývání výhradního ložiska mramoru Horní Lipová“, vypracované oprávněným projektantem a schválené závodním lomu, kterou může provádět organizace s platným oprávněním k dané HČ.
2. HČ-POPd bude zajišťována na pozemcích p.č. 885/1, 885/2, 887/2, 888, 890/2, 890/3, 973/2, 973/12, 1459/1 v k.ú. Horní Lipová v hranicích stanoveného DP, dále na pozemcích p.č. 973/1, 973/7, 973/10, 1459/14 v k.ú. Horní Lipová při provozování odvalu vně hranic daného DP, a to na pozemcích, které jsou ve vlastnictví těžební organizace, případně na pozemcích, pro které byly vyřešeny majetkoprávní vztahy k pozemkům s jejich vlastníky.

3. Při předmětné HČ musí být plněny podmínky ze stanoviska orgánu ochrany zemědělského půdního fondu (ZPF) RŽP OkÚ v Jeseníku zn. 318/2002/RŽP/Op,Ku (č.j. OBÚ 992/02), které zní (citace):

„ ... těžba probíhá a do konce r. 2002 bude uskutečňována jen na pozemku p.č. 887/2 (ostatní plocha). Haldování je na pozemku p.č. 1459/14 - mimo stanovený dobývací prostor. Na tento pozemek bylo vydáno MěÚ Jeseník územní rozhodnutí o změně využití území ze dne 29.2.2000, č.j. spr. 3500/99-Kur a rozhodnutí o trvalém odnětí pozemků určených k plnění funkcí lesa dne 18.5.2000 pod č.j. 1087/2000/RŽP/LR6/43. Po roce 2002 budou těžbou přímo dotčeny pozemky náležející do ZPF p.č. 885/1 a 885/2, pro výsypkové hospodářství pozemky p.č. 973/1, 973/7 a 973/10 v k.ú. Horní Lipová. S vydáním rozhodnutí o povolení hornické činnosti požádá s předstihem minimálně 2 měsíců před zahájením těžby či jiné nezemědělské činnosti na pozemcích náležejících do ZPF, příslušný orgán ochrany ZPF o vydání souhlasu k trvalému odnětí zemědělské půdy ze ZPF dle § 9 odst. 6 zákona 334/92 Sb., o ochraně zemědělského půdního fondu“.

4. Při předmětné HČ musí být plněny podmínky z vyjádření orgánu státní správy lesů RŽP OkÚ v Jeseníku, zn. 318/2002/RŽP/Op,Ku (č.j. OBÚ 992/02), které zní (citace):

„ Souhlasíme s vydáním povolení k těžební činnosti na lesním pozemku v dobývacím prostoru 019 za podmínky, že organizace oprávněná k hornické činnosti požádá v předstihu orgán státní správy lesů o vydání rozhodnutí o trvalém odnětí části dotčeného pozemku určeného k plnění funkcí lesa p.č. 1459/1 v k.ú. Horní Lipová s doložením náležitostí podle vyhlášky MZe č. 77/1996 Sb.“.

5. Při dané HČ budou plněny podmínky ze stanoviska okresního hygienika OkÚ Jeseník, zn. 90175/02/DrG/Ing. F ze dne 4.2.2002 (č.j. OBÚ 924/02), které zní (citace):

„... Při provádění povolené činnosti musí provozovatel zabezpečit plnění podmínek stanovených nařízením vlády č. 502/2000 Sb. o ochraně zdraví před nepříznivými účinky hluku a vibrací a požadavky § 30 zák. č. 258/2000 Sb. o ochraně veřejného zdraví.“

6. Budou plněny podmínky z vyjádření RŽP OkÚ Jeseník, zn. 4391/2001 RŽP ze dne 7.11.2001 (č.j. OBÚ 6597/01), které zní (citace):

□ „Z vodohospodářského hlediska je plán otírky, přípravy, dobývání, sanace a rekultivace možný při respektování následujících podmínek:

- Při provádění prací budou respektovány vodohospodářské zájmy chráněné platnými zákony;
- Nebude ohrožena ani zhoršena jakost podzemních a povrchových vod (např. úkapy pohonných hmot a olejů ze stavebních strojů a vozidel);
- Nezhorší se odpadové poměry v dané lokalitě;
- Při shromažďování důlních vod v zahloubené části lomu v množstvích, kdy je možné očekávat jejich rozliti mimo prostor lomu bude vodohospodářský orgán RŽP OkÚ Jeseník včas požádán o stanovení podmínek vypouštění důlních vod v souladu s příslušným § horního zákona.

□ „Vyjádření orgánu státní správy lesů:

Těžbou bude dotčen lesní pozemek p.č. 1459/1 v k.ú. Horní Lipová. V průběhu dalších těžebních prací požadujeme v souladu s ust. § 13 odst. 3 písm. b) a písm. c) lesního zákona skrývat horní vrstvu lesní půdy pro následné použití pro rekultivační účely lomu nebo odvalu. K povolení hornické činnosti je dále nezbytné trvalé odnětí lesního pozemku dotčeného těžbou s doložením náležitostí podle vyhlášky MZe č. 77/1996 Sb.“.

- „Z hlediska státní správy v odpadovém hospodářství k předložené dokumentaci nemáme připomínek. S odpady vzniklémi v průběhu těžby musí být nakládáno v souladu se zákonem ČR č. 37/2000 Sb., kterým se mění zákon č. 125/97 Sb., o odpadech, ve znění zákona č. 167/1998 Sb. a zákona č. 352/1999 Sb. Důsledně je třeba dbát, aby při výsypkovém hospodářství nedocházelo na haldě k ukládání jiného odpadu, než interního odpadu z těžby, zejména pak komunálního“.

7. Budou plněny podmínky z vyjádření LČR, s.p., Lesní správa Javorník, ze dne 14.9.2001 (č.j. OBÚ 6597/01), které zní (citace):

- „Slezský kámen, a.s., Jeseník uzavře před vydáním rozhodnutí OBÚ Brno o povolení HČ a TPMR s LČR, s.p., Lesní správou Javorník:
- nájemní smlouvu na dobu určitou na období 1.1.2002 - 31.12.2006 na pronájem pozemku p.č. 1459/14 ost. plocha k.ú. Horní Lipová tvořícího součást výsypkového hospodářství lomu;
 - dohodu o podílu na údržbě přístupových komunikací k lomu ležících na pozemcích p.č. 1459/1, 1498/1, 1498/3, 1498/5, 1641/2, 1641/5 v k.ú. Horní Lipová.

Lomové body dobývacího prostoru budou v místech styku s pozemky určenými k plnění funkcí lesa výtýčeny a trvale viditelně označeny ocelovými sloupky.

Slezský kámen, a.s. Jeseník před případným zahájením těžebních prací na části pozemku p.č. 1459/1 v k.ú. Horní Lipová ležící v dobývacím prostoru:

- zajistí vyhotovení oddělovacího geometrického plánu na oddělení tohoto pozemku a jeho předložení vlastníku pozemku;
- uhradí vlastníku odděleného lesního pozemku vypočtenou náhradu škod;
- zajistí vydání rozhodnutí o odnětí odděleného pozemku z plnění funkcí lesa;
- uzavře s vlastníkem odňatého pozemku nájemní smlouvu na pronájem tohoto pozemku na dobu určitou.“

8. Musí být plněny podmínky z rozhodnutí o využití území pro parcelu p.č. 1459/14 v k.ú. Horní Lipová, určené k výsypkovému hospodářství, vydaného správním odborem Městského úřadu v Jeseníku (č.j.: spr. 3500/99-Ku ze dne 29.2.2000, č.j. OBÚ 5228/01).
9. Musí být plněny podmínky ochranných opatření pro dráhu Hanušovice - Mikulovice v km 24,40 - 24,56 v dobývacím prostoru Horní Lipová, vydané ČBÚ v Praze pod č. 1610-632/4/07-Bd/1961/Vk, ze dne 9.6.1961 (č.j. OBÚ 5228/01).
10. Musí být plněny podmínky ve vztahu k ukládání odpadového materiálu v ochranném pásmu dráhy v km 24,435 - 24,550 trati Hanušovice - Mikulovice pod drážním tělesem, vydané Správou dráhy ČSD v Olomouci (zn. 13/4 - 108/85 ze dne 28.11.1985, č.j. OBÚ 5228/01).
11. S tímto rozhodnutím musí být seznámen závodní lomu a ostatní pracovníci, kterých se to týká.
12. Všechny nové skutečnosti a zjištění, které by mohly mít vliv na toto rozhodnutí, musí být bezodkladně oznámeny na OBÚ v Brně.
13. Časově se platnost tohoto rozhodnutí omezuje na dobu potřebnou k vytěžení zásob výhradního ložiska, které jsou předmětem daného POPD.

- B) Podle ustanovení § 27 odst. 2 zák. ČNR č. 61/1988 Sb., o hornické činnosti, výbušninách a o státní báňské správě, v platném znění, a v souladu s ust. § 28 citovaného zákona a s ust. § 46 zákona č. 71/1967 Sb., o správním řízení (správní řád), v platném znění, a v souladu s ust. § 1 písm. f) vyhl. ČBÚ č. 56/1982 Sb., kterou se určují obvody působnosti obvodních báňských úřadů, v platném znění,

POVOLUJE

trhací práce malého rozsahu (dále jen TPMR) jako součást povolené hornické činnosti dle části A) tohoto rozhodnutí při dobývání výhradního ložiska mramoru v DP Horní Lipová 019 za těchto

PODMÍNEK:

1. Trhací práce budou prováděny v souladu s ustanoveními cit. zák. č. 61/1988 Sb. a vyhlášky ČBÚ č. 72/1978 Sb., o používání výbušnin, v platném znění, a v souladu s dalšími souvisejícími předpisy (např. vyhl. ČBÚ č. 99/1995 Sb., o skladování výbušnin, v platném znění, vyhl. ČBÚ č. 26/1989 Sb., o bezpečnosti a ochraně zdraví při práci a bezpečnosti provozu při hornické činnosti prováděné hornickým způsobem na povrchu, v platném znění, hygienickými předpisy, apod.).
2. TPMR budou prováděny způsobem a v rozsahu uvedeném v žádosti o jejich povolení a v souladu s předloženým technologickým postupem pro TPMR, spolu se závěry vyplývajícími ze znaleckého posudku č. 51/01, vypracovaného pro lokalitu Horní Lipová oprávněným znalcem RNDr. Bohumilem Svobodou, CSc. Praha (č.j. OBÚ 6597/01).
3. Pro předmětnou provozní dokumentaci (TP pro TPMR) a případné změny, jsou závazná ust. § 5 citované vyhlášky ČBÚ č. 26/89 Sb. v platném znění, stejně tak platná ustanovení citované vyhlášky ČBÚ č. 72/1988 Sb., v platném znění.
4. Při provádění daných TPMR bude použit pouze elektrický roznět.
5. TPMR budou provádět stělmistři, ustanovení k této činnosti organizací, kteří budou prokazatelně seznámeni s technologickým postupem pro tyto práce a s podmínkami tohoto rozhodnutí.
6. TPMR dodavatelsky lze případně provádět jen na základě uzavřené a platné smlouvy s organizací, která je oprávněna trhací práce provádět, při stanovení odpovědnosti k předmětné činnosti.
7. Případné škody, úrazy a mimořádnosti, které vznikly v souvislosti s přípravou a prováděním TPMR, musí být, pokud je to pro ně stanoveno platnými obecnými i zvláštními předpisy, bezodkladně oznámeno povolujícímu orgánu, obci a nejbližšímu orgánu Policie ČR.
8. TPMR na lokalitě výhradního ložiska mramoru v DP Horní Lipová 019 je možno zajišťovat a provádět při výluce železničního provozu na trati Horní Lipová - Ostružná podle výlukového rozkazu vydaného ČSD - TD v Šumperku (vyjádření SD ČSD v Olomouci, zn. 2374/79-13 ze dne 4.6.1979, č.j. OBÚ 5517/89).
9. Všichni zaměstnanci a osoby, nacházející se uvnitř hranic bezpečnostního okruhu musí být před jeho vyklizením a uzavřením prokazatelně poučeni o době provedení TPMR a o souvisejících bezpečnostních opatřeních.

10. Při odstraňování selhávek, ničení výbušnin ze selhávek a výbušnin, prováděných v rámci TPMR, povolených tímto rozhodnutím, musí být dodrženy podmínky tohoto rozhodnutí a ničení výbušnin, musí být prováděno i v souladu s návodem k jejich používání.
11. Každá okolnost, která by měla vliv na toto rozhodnutí, musí být neprodleně oznámena na OBÚ.
12. Časově se platnost tohoto rozhodnutí omezuje na dobu platnosti POPD, uvedené v části A) rozhodnutí o povolení dané HČ.
13. Tímto povolením se ruší platnost rozhodnutí o povolení TPMR pro lokalitu výhradního ložiska mramoru v DP Horní Lipová 019, vydaného OBÚ v Brně pod zn. 5517/89-511 ze dne 14.6.1990.

C) Podle ustanovení § 37a odst. 2 zák. č. 44/1988 Sb., o ochraně a využití nerostného bohatství (horní zákon), v platném znění,

SCHVALUJE

vytváření finančních rezerv na sanaci a rekultivace pozemků a k zajištění vypořádání důlních škod dle předloženého POPD, za těchto

PODMÍNEK:

1. Po dobu platnosti tohoto rozhodnutí organizace zajistí vytváření finančních rezerv na sanaci a rekultivace ve smyslu ustanovení § 31 odst. 6 zák. č. 44/1988 Sb., o ochraně a využití nerostného bohatství (horní zákon), v platném znění, dle povolení HČ-POPD takto:
 - a) Tvorbu finanční rezervy na sanaci a rekultivace do celkové výše 183 775,- Kč, a to tak, že k dosud vytvořené finanční rezervě pro DP Horní Lipová 019 se stavem k 31.12.2001 18 000,- Kč, bude organizace vytvářet počínaje rokem 2002 a v dalších letech, až do roku 2031 včetně, roční finanční rezervu 5 500,- Kč ročně, t.j. 159 500,- Kč a v roce 2032 v celkové částce 6 275,- Kč.
Částka bude organizací poukázána na analytický účet 451.100.
 - b) Tvorbu finanční rezervy k zajištění vypořádání důlních škod do celkové výše 20 000,- Kč, a to tak, že k dosud vytvořené finanční rezervě pro daný DP k 31.12.2001 12 000,- Kč, bude organizace vytvářet počínaje rokem 2002 a v dalších letech až do roku 2005 včetně finanční rezervy 2 000,- Kč ročně, t.j. 18 000,- Kč.
Částka bude organizací poukázána na analytický účet 451.200.
2. Za každý kalendářní rok musí být provedena účetní uzávěrka vytváření finančních rezerv, splňující požadavky zvláštních předpisů.
3. Výsledek provedené účetní uzávěrky bude předložen na OBÚ v Brně nejpozději do 31.1. následujícího roku.

O d ů v o d n ě n í :

Organizace Slezský kámen, a.s., Jeseník je oprávněnou organizací k provádění hornické činnosti (HČ) v daném dobývacím prostoru (DP) Horní Lipová 019. S ohledem na skutečnost, že k 31.12.2001 skončila platnost předchozí povolené HČ-POPD a tím i platnost povolených trhacích prací malého rozsahu (TPMR), požádala tato organizace podle platných horních předpisů 26.9.2001 (č.j. OBÚ 5228/01 ze dne 5.10.2001) o nové povolení HČ-POPD a TPMR na lokalitě výhradního ložiska mramoru v daném DP. Žádost byla doložena dokumentací „Plán otvirky, přípravy a dobývání výhradního ložiska mramoru Horní Lipová“, kterou vypracoval oprávněný projektant a schválil oprávněný závodní lomu.

S ohledem na skutečnost, že ve věci bylo nezbytné provést doplnění vypracované dokumentace, OBÚ rozhodnutím č.j. 08-5228/01-511, 531.1 - Kul ze dne 22.10.2001 přerušil řízení a vyzval oprávněnou organizaci k doplnění podání o náležitosti, které jsou specifikovány v daném rozhodnutí.

Organizace požadované doplnění provedla podáním ze dne 14.12.2001 (č.j. OBÚ 6597/01). Následně OBÚ opatřením zn. 08-6597/01-531.1 ze dne 16.1.2002 stanovil termín k jednání a místnímu šetření ve věci HČ-POPD a TPMR na 31.1.2002.

O uvedeném termínu řízení byli vyrozuměni účastníci řízení a dotčené orgány státní správy, jak je uvedeno v rozdělovníku citovaného spisu OBÚ.

Na základě výsledku jednání byl sepsán dne 31.1.2002 na vedení organizace v Jeseníku protokol (č.j. OBÚ 688/02), ve kterém byly organizaci v závěrech stanoveny ke splnění podmínky před vydáním povolení HČ-POPD a TPMR.

Tyto organizace zajistila a doložila jejich splnění (č.j. OBÚ 924/02 ze dne 13.2.2002, č.j. OBÚ 992/02).

V řízení o povolení HČ-POPD bylo doloženo, že tato bude nadále zajišťována a prováděna ve stanoveném DP na pozemcích ve vlastnictví těžební organizace, případně na pozemcích ve vlastnictví ČR a v užívání oprávněné organizace LČR, s.p., s kterou jsou vyřešeny majetkoprávní vztahy získáním souhlasu a uzavřením příslušných dohod nebo smluv.

Odvalové hospodářství je nadále řešeno ukládáním na dříve založené a legalizované prostory mimo vnitřní hranice na pozemcích ve vlastnictví ČR, pro které jsou řešeny majetkoprávní vztahy získáním souhlasu a uzavřením příslušných dohod nebo smluv.

Vynětí pozemků ze ZPF a LPF je řešeno v souladu s příslušnými souhlasy, vyjádřeními a stanovisky orgánů RŽP OkÚ v Jeseníku, v uvedených podmínkách bodů č. 3, 4, 6 povolení HČ-POPD.

Při předmětné HČ budou nadále zajišťovány a prováděny TPMR. Pro jejich povolení byla vypracována dokumentace trhacích prací „Technologický postup trhacích prací malého rozsahu, provozovna 5207 Horní Lipová, DP Horní Lipová 019“, kterou ověřil vedoucí trhacích prací dané organizace.

V souladu s požadavkem OBÚ organizace zajistila vypracování znaleckého posudku „Měření seismických účinků vibrací a hluku, návrh trhacích prací pro clonové odstřely, návrh opatření k ochraně práv a právem chráněných zájmů, pro danou lokalitu Lipová“, vypracovaného

4.12.2001 (č.j. OBÚ 6597/01). Závěry, vyplývající z tohoto posouzení jsou přijaty jako závazné do podmínek bodu č. 2 rozhodnutí o povolení TPMR.

Součástí POPD je plán sanace a rekultivace území dotčeného dobýváním a vyčíslení předpokládaných nákladů na sanace a rekultivace a časový návrh na vytvoření finančních rezerv, stejně tak je v POPD řešeno vyčíslení předpokládaných nákladů na důlní škody a časový návrh na vytvoření finančních rezerv.

K uvedeným problematikám jejich schválení jsou v části C) rozhodnutí stanoveny podmínky pod body č. 1 až 3.

V řízení o povolení HČ - POPD a TPMR byla doložena souhlasná vyjádření účastníků řízení a DOSS, která jsou bez podmínek, případně s podmínkami, které byly zahrnuty do podmínek rozhodnutí o povolení HČ a TPMR, a to :

- RŽP OkÚ Jeseník (zn. 4391/2001 RŽP ze dne 7.11.2001, zn. 318/2002/RŽP/OP, Ku): podmínky zohledněny v povolení HČ-POPD (část A) pod body č. 3, 4 a 6 podmínek.
- Okresní hygienik OkÚ Jeseník (zn. 90175/02/DrG/Ing. F ze dne 4.2.2002): podmínky zohledněny v povolení HČ-POPD pod bodem č. 5 podmínek.
- LČR, s.p., Lesní správa Javorník (spis ze dne 14.9.2001): podmínky zohledněny v povolení HČ-POPD pod bodem č. 7 podmínek.
- PF ČR, územní pracoviště Jeseník (zn.: PF/JE/4178/01/Pe ze dne 28.11.2001): Souhlas s bezp. okruhem při TPMR na pozemku p.č. 885/3 v k.ú. Horní Lipová (bez podmínek).
- Obec Lipová-lázně (zn. BI/01 ze dne 19.10.2001): souhlas s HČ-POPD a TPMR (bez podmínek).
- RŽP OkÚ Jeseník (zn. 543/2002/RŽP-Ko-246 ze dne 12.2.2002): bez podmínek, a souhlas s HČ-POPD a TPMR.

V řízení o povolení HČ-POPD a TPMR pro danou lokalitu lomu nebyly zjištěny žádné skutečnosti, které by neumožňovaly tyto povolit.

Ze strany účastníků řízení nebo DOSS, kteří se jednání nezúčastnili a nezaslali ve věci ani vyjádření nebo stanoviska, dochází povolující orgán, v souladu s ust. § 18 odst. 3 zákona č. 61/1988 Sb., v platném znění, k závěru, že z jejich strany není ve věci připomínek a že s povolením dané HČ-POPD a TPMR se souhlasí.

Proto bylo rozhodnuto jak je výše uvedeno.

V řízení o povolení HČ-POPD a TPMR byl v souladu s pol. č. 58 zákona č. 305/1997 Sb., o správních poplatcích, stanoven správní poplatek ve výši 1 000,- Kč a 250,- Kč, který byl uhrazen kolkovými známkami, vylepenými na originál rozhodnutí o jejich povolení.

Poučení o odvolání :

Proti tomuto rozhodnutí můžete podle ustanovení § 54 zákona č. 71/1967 Sb., o správním řízení, podat odvolání do 15-ti dnů ode dne doručení k ČBÚ v Praze prostřednictvím OBÚ v Brně.



Brně

Rozdělovník:

A) účastníci řízení:

1. Slezský kámen, a.s., Josefa Hory 679, 790 12 Jeseník
2. Obec Lipová - lázně, 790 61 Lipová-lázně 396
3. Lesy ČR, s.p., Přemyslova 1106, 501 68 Hradec Králové
4. Pozemkový fond ČR, Ve Smečkách 33, 110 00 Praha 1
5. České dráhy, s.o., správa dopravních cest, Nerudova 1, Olomouc

B) DOSS:

1. MŽP-OVSS VIII, Wellnerova 5, 779 00 Olomouc
2. Okresní úřad v Jeseníku, pí přednostka (pro RŽP)
K. Čapka 10/1147, 790 01 Jeseník
3. Okresní úřad v Jeseníku, pí přednostka (pro okresního hygienika),
K. Čapka 10/1147, 790 01 Jeseník

C) Ostatní:

1. Lesy ČR, s.p., LS Javorník, Lidická 96, 790 70 Javorník
2. PF ČR ÚP v Jeseníku, Zámecké nám. 2, 790 01 Jeseník

Za správnost vyhotovení:

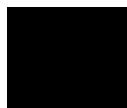

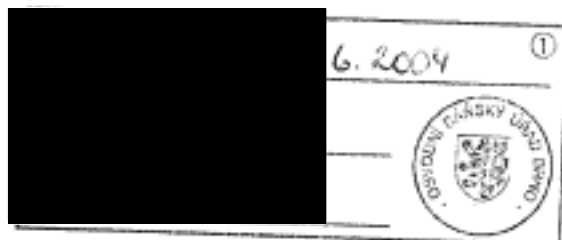

OBVODNÍ BĀŇSKÝ ÚŘAD v BRNĚ

V Brně dne 31.5.2004

č.j. 08-445/04-511

ROZHODNUTÍ

Obvodní báňský úřad v Brně podle ustanovení § 10 odst. 10 zákona č. 61/1988 Sb., o hornické činnosti, výbušninách a o státní báňské správě, ve znění platných předpisů a podle vyhlášky ČBÚ č. 104/1988 Sb., o racionálním využívání výhradních ložisek, o ohlašování a povolování hornické činnosti a o ohlašování činnosti prováděné hornickým způsobem, ve znění platných předpisů, k žádosti organizace

Slezský kámen, a. s.,

se sídlem

Jeseník, Josefa Hory 679, PSČ: 790 01

IČ: 45192154

(dále jen organizace)

ze dne 8.10.2003 (evidované na OBÚ v Brně dne 16.10.2003 pod č.j. 7175/03), po doplnění o požadovaný odborný posudek a mapovou dokumentaci dne 23.1.2004 (č.j. OBÚ v Brně 445/04 ze dne 26.1.2004)

P O V O L U J E

změnu Plánu otvirky, přípravy a dobývání výhradního ložiska mramoru Horní Lipová (DP Horní Lipová 019, ev. č. 6/0059) ze dne 25.9.2001, povoleného rozhodnutím OBÚ v Brně č.j. 08-688/02-511 ze dne 4.3.2002 za těchto

P O D M Í N E K :

1. Ruší se znění textové části bodu 1.2.3. „Způsob otvirky, přípravy a dobývání“ na straně 8 Plánu otvirky, přípravy a dobývání výhradního ložiska mramoru Horní Lipová (DP Horní Lipová 019, event. č. 6/0059) ze dne 25.9.2001, povoleného rozhodnutím OBÚ v Brně č.j. 08-688/02-511 ze dne 4.3.2002, které zní (citace):

„Bezpečnost pracovníků na nižších etážích bude mimo jiné zabezpečena dodržením potřebného předstihu vyšších etáží (min. 15 m).“

2. Nové znění textové části bodu 1.2.3. „Způsob otvirky, přípravy a dobývání“ na straně 8 Plánu otvirky, přípravy a dobývání výhradního ložiska mramoru Horní Lipová (DP Horní

Lipová 019, event. č. 6/0059) ze dne 25.9.2001, povoleného rozhodnutím OBÚ v Brně č.j. 08-688/02-511 ze dne 4.3.2002, zní (citace):

„Šířka etáže (pracovní plošiny) bude odpovídat § 36 vyhl. ČBÚ, ze dne 29.12.1988 č. 26/1989 Sb. Těžba na etážích bude realizována vždy jedním nakládacím zařízením a jedním dopravním prostředkem. Celková šíře nakládacího zařízení i automobilu bude menší, než 6 m, to znamená, že minimální šíře pracovní plošiny bude s rezervou 8 m. Těžební činnost bude organizována tak, aby neprobíhala současně na dvou sousedících etážích, kde by pracoviště byla pod sebou.“

3. Všechny ostatní body dokumentace Plánu otvírky, přípravy a dobývání výhradního ložiska mramoru Horní Lipová (DP Horní Lipová 019, event. č. 6/0059) ze dne 25.9.2001, povoleného rozhodnutím OBÚ v Brně č.j. 08-688/02-511 ze dne 4.3.2002, zůstávají tímto rozhodnutím nedotčeny.

4. Všechny skutečnosti a zjištění, které by mohly mít vliv na toto rozhodnutí, musí být bezodkladně oznámeny na OBÚ v Brně.

5. S tímto rozhodnutím musí být prokazatelně seznámen určený závodní lomu a všichni ostatní pracovníci, kterých se to týká.

Odůvodnění:

Organizace Slezský kámen, a. s., se sídlem Jeseník, Josefa Hory 679, PSČ: 790 01, podáním ze dne 8.10.2003 (evidovaným na OBÚ v Brně dne 16.10.2003 pod č.j. 7175/03), požádala OBÚ v Brně o změnu projektové dokumentace Plánu otvírky, přípravy a dobývání výhradního ložiska mramoru Horní Lipová (DP Horní Lipová 019, ev. č. 6/0059) ze dne 25.9.2001, povoleného rozhodnutím OBÚ v Brně č.j. 08-688/02-511 ze dne 4.3.2002.

Protože předložené podání nemělo patřičné náležitosti nezbytné pro objektivní posouzení dle platných horních předpisů (§ 17 odst. 1, 3 zákona č. 61/1988 Sb., o hornické činnosti, výbušninách a o státní báňské správě, v platném znění), řízení v předmětné věci bylo rozhodnutím č.j. 7175/03 ze dne 4.12.2003 přerušeno a organizace byla vyzvána k doplnění žádosti o odborný posudek a mapovou dokumentaci.

Organizace přípisem ze dne 23.1.2004 č.j. 445/04 podání ve věci změny POPD výhradního ložiska mramoru Horní Lipová o požadované dokumenty doplnila. V souladu s ust. § 39 odst. 4 cit. zák. č. 61/1988 Sb., předložila odborný posudek „Posouzení stability etáží lomu mramoru Horní Lipová“ ze dne 20.1.2004 schválený Ing. Danem Balunem a příslušnou mapovou dokumentací.

Řízení o změně POPD výhradního ložiska mramoru Horní Lipová bylo zahájeno na základě podání organizace v souladu s ust. § 10 odst. 10 zákona č. 61/1988 Sb., v platném znění. Při změně dokumentace plánu otvírky, přípravy a dobývání je účastníkem řízení pouze žadatel, nejsou-li ohrožena práva a plnění povinností jiných osob a nemění-li se okruh osob dotčených nebo ohrožených hornickou činností. Vzhledem k tomu nebylo třeba projednávat předmětnou změnu s příslušnými orgány státní správy, které chrání v dotčeném území zájmy podle zvláštních právních předpisů.

Původně stanovené šířky etáží vyžadovaly provádění neúměrného množství skrývek, jejichž mocnost na ložisku je v průměru větší než 10 m, což při nízké ročním úbytku zásob představovalo při jejich odtěžování a následném ukládání na odval značné finanční prostředky. Snižováním šířky pracovních plošin dojde k zefektivnění dobývání, přičemž bezpečnost a ochrana

zdraví při práci a bezpečnost provozu bude zajištěna tím, že těžební činnost bude organizována tak, aby neprobíhala současně na dvou sousedících etážích, kde by pracoviště byla pod sebou.

V souladu s platným zák. ČNR č. 368/1992 Sb., o správních poplatcích vybíraných správními orgány ČR., v platném znění, byl stanoven správní poplatek ve výši 500,-- Kč, který byl uhrazen kolkovou známkou, která byla vylepena na originál tohoto rozhodnutí.

Poučení o odvolání:

Proti tomuto rozhodnutí můžete do 15 dnů ode dne doručení podat odvolání podle ust. § 54 zák. č. 71/1967 Sb., o správním řízení (správní řád) k Českému báňskému úřadu v Praze prostřednictvím OBÚ v Brně



Brně

Za správnost vyhotovení:

Rozdělovník:

A) Účastník řízení :

Slezský kámen, a.s., Josefa Hory 679, 790 01 Jeseník

Příloha: potvrzená dokumentace



OBVODNÍ BÁŇSKÝ ÚŘAD V BRNĚ

CEJL 13, 601 42 BRNO

SLEZSKÝ KÁMEN a. s.

Došlo dne: - 6 -05- 2005

Slezský Kámen a.s.

Josefa Hory 679

Vaše značka:
22.4.2005

Naše značka:
2973/05

Vyřizuje:

Datum:
29.4.2005

Věc: Přípustnost změn v plánech a dokumentaci, plánu otvírky, přípravy a dobývání lomu Horní Lipová 019, dobývací prostor Horní Lipová, ev. č. 6 0059.

Dne 27.4.2005, č.j. 2973/05, Vaše organizace ohlásila změnu v plánech a dokumentaci podle ustanovení § 8 vyhlášky ČBÚ v Praze č. 104/1988 Sb., o racionálním využívání výhradních ložisek, o povolování a ohlašování hornické činnosti a ohlašování činnosti prováděné hornickým způsobem, v platném znění, v Plánu otvírky, přípravy a dobývání lomu Horní Lipová 019, dobývací prostor Horní Lipová, ev. č. 6 0059.

Zdejší úřad po prostudování předloženého ohlášení změny v plánech a dokumentaci podle ustanovení § 8 citované vyhlášky, včetně dokumentace, ze dne 22.4.2005 konstatoval, že nedojde ke zhoršení bezpečnosti a ochrany zdraví při práci a bezpečnosti provozu, nebudou dotčeny objekty a zájmy právnických a fyzických osob chráněné podle zvláštních právních předpisů nad rozsah uvedený v rozhodnutí o povolení hornické činnosti pro lom Horní Lipová 019, dobývací prostor Horní Lipová, ev. č. 6 0059, ze dne 4.3.2002, č.j. 08-688/02-511.

Obvodní báňský úřad v Brně Vám v příloze vrací druhý výtisk „Ohlášení změny POPD na ložisku mramoru Horní Lipová“ ze dne 21.4.2005, opatřený doložkou zdejšího úřadu.

před

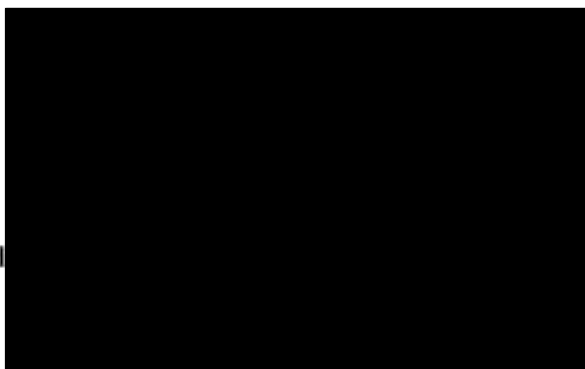
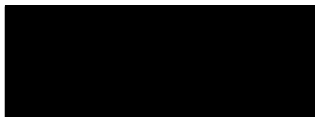



OBVODNÍ BÁŇSKÝ ÚŘAD

V BRNĚ

č. j.: 01-722/06-511.4

V Brně dne 22.2.2006

ROZHODNUTÍ

Obvodní báňský úřad v Brně (dále jen OBÚ v Brně) jako věcně příslušný orgán státní báňské správy podle ustanovení § 41 odst. 2 písm. b) zákona ČNR č. 61/1988 Sb., o hornické činnosti, výbušninách a o státní báňské správě, v platném znění a jako místně příslušný orgán státní báňské správy podle ustanovení § 38 odst. 1 písm. b) zákona ČNR č. 61/1988 Sb., o hornické činnosti, výbušninách a o státní báňské správě, v platném znění, na základě podané žádosti organizace

Slezský kámen a.s.

Jeseník, Josefa Hory 679, PSČ 79001

IČ: 45192154

ze dne 26.1.2006, evidované pod č. j. 722/06

povoluje

podle ustanovení § 10 odst. 10 zákona ČNR č. 61/1988 Sb., o hornické činnosti, výbušninách a o státní báňské správě, v platném znění

změnu plánu otvírky, přípravy a dobývání výhradního ložiska mramoru Horní Lipová v dobývacím prostoru Horní Lipová 019, ev. č. 6 0059, z 25.9.2001 povoleného OBÚ v Brně pod č. j. 688/02

v rozsahu změny kapitoly 1.2.2 „Plánovaný další průzkum“, původního plánu otvírky, přípravy a dobývání (dále jen POPD), v rozsahu dokumentace „Změna Plánu otvírky, přípravy a dobývání výhradního ložiska mramoru Horní Lipová (DP Horní Lipová 019, ev.č. 6/0059)“ z 25.1.2006, schválené závodním lomu Ing. Dalimířem Šmerdou, která řeší ložiskový průzkum v etapě těžebního průzkumu k upřesnění znalostí o množství a kvalitě zásob, ve smyslu ustanovení § 31 odst. 3 zákona ČNR č. 44/1988 Sb., o ochraně a využití nerostného bohatství (horní zákon), v platném znění, za těchto

podmínek:

1. Podmínky uvedené v rozhodnutí OBÚ v Brně č. j. 08-688/02-511 ze dne 4.3.2002, kterým byla povolena hornická činnost v dobývacím prostoru Horní Lipová 019, ev. č. 6 0059, zůstávají nezměněny a jsou nadále v platnosti.
2. Všechny okolnosti, které by mohly mít vliv na toto rozhodnutí, musí být neprodleně oznámeny OBÚ v Brně.
3. S tímto rozhodnutím a stanovenými podmínkami musí být seznámen závodní lomu a všichni pracovníci, kterých se to týká.

Odůvodnění

Organizace Slezský kámen a.s., se sídlem Jeseník, Josefa Hory 679, PSČ 79001, IČ: 45192154, předložila na zdejší úřad dne 26.1.2006, pod č. j. 722/06, žádost o povolení hornické činnosti – změny dokumentace „Plán otvírky, přípravy a dobývání pro výhradní ložisko mramoru, v dobývacím prostoru Horní Lipová 019, ev. č. 6 0059“ z 25.9.2001, povoleného OBÚ v Brně pod č. j. 688/02.

K této žádosti byla přiložena i projektová dokumentace „Změna Plánu otvírky, přípravy a dobývání výhradního ložiska mramoru Horní Lipová (DP Horní Lipová 019, ev.č. 6/0059)“ z 25.1.2006, schválené závodním lomu Ing. Dalimilem Šmerdou. OBÚ v Brně předmětnou žádost a připojenou dokumentaci posoudil a zjistil, že žádost a projektová dokumentace k ní připojená poskytuje dostatečný podklad k vydání rozhodnutí o povolení změny plánu otvírky, přípravy a dobývání v souladu s ustanovením § 10 odst. 10 zákona ČNR č. 61/1988 Sb., o hornické činnosti, výbušninách a o státní báňské správě, v platném znění. Na základě výše uvedeného zdejší úřad rozhodl tak, jak je uvedeno ve výrokové části.

Zákonem stanovený správní poplatek v celkové výši 750,- Kč, (dle zák. č. 634/2004 Sb. o správních poplatcích, v platném znění), byl uhrazen spolu se žádostí, a to kolkovými známkami v celkové uvedené hodnotě t. j. 750,- Kč přiloženými k předmětné žádosti (č. j. 722/06) a následně vylepenými na originál tohoto rozhodnutí.

Organizaci se v příloze vrací jedno vyhotovení dokumentace „Změna Plánu otvírky, přípravy a dobývání výhradního ložiska mramoru Horní Lipová (DP Horní Lipová 019, ev.č. 6/0059)“ z 25.1.2006, schválené závodním lomu Ing. Dalimilem Šmerdou, opatřené povolovací doložkou zdejšího úřadu.

Poučení o opravném prostředku

Proti tomuto rozhodnutí může účastník řízení podle § 81 a následných zákona č. 500/2004 Sb., správní řád, v platném znění podat odvolání ve lhůtě 15 dnů ode dne jeho oznámení, podáním u správního orgánu, který je vydal. Odvolání musí mít náležitosti uvedené v § 37 odst. 2 zákona č. 500/2004 Sb., správní řád, v platném znění. Odvolání je nutno podat podle ust. § 82 odst. 2 cit. zákona č. 500/2004 Sb., s potřebným počtem stejnopisů. Nepodá-li účastník řízení odvolání s potřebným počtem stejnopisů, vyhotoví je správní orgán na náklady účastníka.

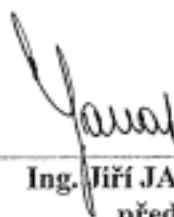

Ing. Jiří JANAS, Ph.D.

předseda
Obvodního báňského úřadu v Brně

Příloha: Dokumentace „Změna Plánu otvírky, přípravy a dobývání výhradního ložiska mramoru Horní Lipová (DP Horní Lipová 019, ev.č. 6/0059)“ - (1x) – s povolovací doložkou OBÚ v Brně

Rozdělovník:

Účastníci řízení – na doručenkou do vlastních rukou:
Slezský kámen a.s., Josefa Hory 679, 790 01 Jeseník

DOSSaS – na vědomí - obyčejně:

Ministerstvo životního prostředí, odbor výkonu státní správy VIII, Kosmonautů 10, 772 00 Olomouc – bez příloh

Za správnost vyhotovení:

Ing. Jaroslav Bešta – obvodní báňský inspektor

Č. j.: 01-722/06-511.4 

Obvodní báňský úřad pro území krajů Moravskoslezského a Olomouckého



Toto rozhodnutí nabylo
právní moci dne 24.2.2016
je vykonatelné dne 29.2.2016
Obvodní báňský úřad pro území krajů
Moravskoslezského a Olomouckého
dne 29.2.2016

Číslo jednací: SBS 04637/2016/OBÚ-05

Č. oprávnění: 8/2016

OPRÁVNĚNÍ

k činnosti podle § 2 písm. b), c), d), e), i) a § 3 písm. a), e) zákona č. 61/1988 Sb., o hornické činnosti, výbušninách a o státní báňské správě, ve znění pozdějších předpisů.

Obvodní báňský úřad pro území krajů Moravskoslezského a Olomouckého, Veleslavínova 18, 702 00 Ostrava, Moravská Ostrava, na základě žádosti ve smyslu ustanovení § 5 odst. 2 zákona č. 61/1988 Sb., o hornické činnosti, výbušninách a o státní báňské správě, ve znění pozdějších předpisů, vydává oprávnění pro organizaci:

Název organizace: Slezské kamenolomy a.s.
Sídlo: Lagnovská 669, 742 83 Klimkovice
IČ: 292 43 661

Zodpovědným zástupcem je:

- Titul, jméno, příjmení:** Ing. Lenka Prochorentová **Dat. nar.:** 16. 12. 1978
adresa bydliště: U Tesly 1173/3, 736 01 Haviřov Šumbark
funkce dle vyhl. ČBÚ č. 298/2005 Sb.: závodní lomu na lomech s celkovou roční těžbou
užitkového nerostu nižší než 500 tisíc tun
osvědčení o odb. kvalifikaci č.j.: SBS/39391/2012/OBÚ-05/415.2/Ing.Ny
vydal OBÚ pro území krajů Moravskoslezského a Olomouckého
- Titul, jméno, příjmení:** Ing. Lenka Prochorentová **Dat. nar.:** 16. 12. 1978
adresa bydliště: U Tesly 1173/3, 736 01 Haviřov Šumbark
funkce dle vyhl. ČBÚ č. 298/2005 Sb.: báňský projektant
osvědčení o odb. kvalifikaci č.j.: SBS/11392/2013/OBÚ-05/415.2/Ing.So/2
vydal OBÚ pro území krajů Moravskoslezského a Olomouckého
- Titul, jméno, příjmení:** Ing. Lenka Prochorentová **Dat. nar.:** 16. 12. 1978
adresa bydliště: U Tesly 1173/3, 736 01 Haviřov Šumbark
funkce dle vyhl. ČBÚ č. 298/2005 Sb.: bezpečnosti technik
osvědčení o odb. kvalifikaci č.j.: SBS/11392/2013/OBÚ-05/415.2/Ing.So/1
vydal OBÚ pro území krajů Moravskoslezského a Olomouckého

4. Titul, jméno, příjmení: **Ing. Jiří Hocz** Dat. nar.: 29. 12. 1961
adresa bydliště: **Za Pilou 301, 790 01 Jeseník**
funkce dle vyhl. ČBÚ č. 298/2005 Sb.: **závodní lomu na lomech s celkovou roční těžbou
užitkového nerostu nižší než 500 tisíc tun**
osvědčení o odb. kvalifikaci č.j.: **01-0669/2006-415.2, ev. č. 0082
vydal OBÚ v Brně**
5. Titul, jméno, příjmení: **Ing. Jiří Hocz** Dat. nar.: 29. 12. 1961
adresa bydliště: **Za Pilou 301, 790 01 Jeseník**
funkce dle vyhl. ČBÚ č. 298/2005 Sb.: **báňský projektant**
osvědčení o odb. kvalifikaci č.j.: **01-0669/2006-415.2, ev. č. 0081
vydal OBÚ v Brně**
6. Titul, jméno, příjmení: **Ing. Jiří Hocz** Dat. nar.: 29. 12. 1961
adresa bydliště: **Za Pilou 301, 790 01 Jeseník**
funkce dle vyhl. ČBÚ č. 298/2005 Sb.: **bezpečnostní technik**
osvědčení o odb. kvalifikaci č.j.: **01-0669/2006-415.2, ev. č. 0080
vydal OBÚ v Brně**
7. Titul, jméno, příjmení: **Ing. Jiří Olšar** Dat. nar.: 6. 11. 1970
adresa bydliště: **Na Stráni 388, 790 01 Jeseník**
funkce dle vyhl. ČBÚ č. 298/2005 Sb.: **hlavní důlní měřič**
osvědčení o odb. kvalifikaci č.j.: **2270/05, ev. č. 0248
vydal ČBÚ v Praze**

Předmět činnosti:

Hornická činnost dle ustanovení § 2 zákona č. 61/1988 Sb., ve znění pozdějších předpisů, písmeno:

- b) otvirka, příprava a dobývání výhradních ložisek,
- c) zřizování, zajišťování a likvidace důlních děl a lomů,
- d) úprava a zušlechťování nerostů prováděné v souvislosti s jejich dobýváním,
- e) zřizování a provozování odvalů, výsypek a odkališť při činnostech uvedených v písmenech a) až d),
- i) důlně měřičská činnost.

Činnost prováděná hornickým způsobem dle ustanovení § 3 zákona č. 61/1988 Sb., ve znění pozdějších předpisů, písmeno:

- a) dobývání ložisek nevyhrazených nerostů, včetně úpravy a zušlechťování nerostů prováděných v souvislosti s jejich dobýváním, a vyhledávání a průzkum ložisek nevyhrazených nerostů prováděné k tomu účelu,
- e) zemní práce prováděné za použití strojů a výbušnin, pokud se na jedné lokalitě přemísťuje více než 100 000 m krychlových horniny, s výjimkou zakládání staveb,
ve smyslu výše uvedeného zákona.

Oprávnění se vydává na dobu: **neurčitou**

Oprávnění se vydává na základě žadatelem splněných podmínek podle výše uvedeného zákona.

Poučení:

Podle § 81 a násl. zákona č. 500/2004 Sb., správní řád, ve znění pozdějších předpisů, lze proti tomuto rozhodnutí podat odvolání ve lhůtě 15 dnů ode dne jeho oznámení k Českému báňskému úřadu v Praze podáním u Obvodního báňského úřadu pro území krajů Moravskoslezského a Olomouckého, Veleslavínová 18, 702 00 Ostrava, Moravská Ostrava.

V Ostravě, dne: **23. 2. 2016**



Ing. Bc. Libor Hroch
předseda
Obvodního báňského úřadu pro
krajů Moravskoslezského a Olom
v z. Ing. Ivo Teichmann
vedoucí báňský inspektor
Obvodního báňského úřadu pro
krajů Moravskoslezského a Olom

