

RÁMCOVÁ DOHODA

Č.j. PPR-2693-108/ČJ-2020-990640

Rámcová dohoda na dodávky – Osobní automobily do těžkého terénu v letech 2021 až 2023

Vymezená část B

Čl. 1. Smluvní strany

/1/ Centrální zadavatel:

sídlo:	ČESKÁ REPUBLIKA Ministerstvo vnitra Praha 7, Nad Štolou 936/3, PSČ 170 34
IČO:	00007064
DIČ:	CZ00007064
zastoupen:	Ing. Martin Šlemer vedoucí odboru veřejných zakázek Policejního prezidia ČR
bankovní spojení:	Česká národní banka
číslo účtu:	5504881/0710
doručovací adresa:	Ministerstvo vnitra ČR poštovní schránka 160 160 41 Praha 6
kontaktní adresa:	Policejní prezidium ČR Pelléova 21, Praha 6
tel.:	974 835 653
e-mail:	pp.ovz@pcr.cz
datová schránka:	gs9ai55

(dále jen „centrální zadavatel“ nebo „zadavatel“) na jedné straně

a

/2/ Prodávající:

Název společnosti:	DAJBYCH, s.r.o.
sídlo:	U Mlýna 17/23, 326 00 Plzeň
IČO:	626 22 099
DIČ:	CZ62622099
zapsán:	v obchodním rejstříku vedeném Krajským soudem v Plzni, odd. C, vložka 6277
zastoupen:	
bankovní spojení:	Raiffeisenbank a.s.
číslo účtu:	2999990001/5500
pracovní kontakt:	
tel.:	
e-mail:	
datová schránka:	ba5xth4

(dále jen „prodávající“ nebo „dodavatel“) na straně druhé

(prodávající a centrální zadavatel dále též společně jako „smluvní strany“ a každý jednotlivě jako „smluvní strana“)

u z a v í r a j í

podle ustanovení § 2079 a násl. zákona č. 89/2012 Sb., občanský zákoník, ve znění pozdějších předpisů (dále jen „občanský zákoník“) na základě výsledku nadlimitního zadávacího řízení

„Rámcová dohoda na dodávky – Osobní automobily do těžkého terénu v letech 2021 až 2023“

realizovaného na základě ustanovení § 56 a násl. a § 131 až 137 zákona č. 134/2016 Sb., o zadávání veřejných zakázek, ve znění pozdějších předpisů (dále jen „zákon“)

tuto rámcovou dohodu (dále jen „dohoda“)

Centrální zadavatel je centrálním zadavatelem dle § 9 zákona a uzavřel s veřejnými zadavateli smlouvu o centrálním zadávání na pořízení majetku dle čl. 3 odst. 1 této dohody, důsledky vyplývající z této smlouvy jsou uvedeny v této dohodě. Jedná se zejména o způsob fakturace, činnosti, které vykonávají veřejní zadavatelé, způsob přímky zboží atd. Centrální zadavatel je zároveň jedním z veřejných zadavatelů.

Čl. 2. Předmět dohody

/1/ Touto dohodou se prodávající zavazuje, že veřejným zadavatelům (uvedeným v příloze č. 3 (Okruh veřejných zadavatelů) této dohody) odevzdá věc uvedenou v čl. 3 této dohody, která je předmětem koupě, a umožní veřejným zadavatelům nabýt vlastnické právo.

/2/ Veřejní zadavatelé řádně dodané zboží převezmou a zaplatí za něj sjednanou kupní cenu způsobem a v termínech stanovených touto dohodou.

Čl. 3. Zboží

/1/ Zbožím se rozumí **dodávka 30 ks osobních automobilů do těžkého terénu značka / typ Land Rover Defender S D300 v letech 2021 až 2023**

(dále též „automobily“, „vozidla“ nebo „zboží“).

/2/ Centrální zadavatel je oprávněn odebírat zboží za jednotkové ceny uvedené v příloze č. 1 (Specifikace zboží a ceny) této dohody a v kombinaci dle svých potřeb a uvážení po dobu účinnosti této dohody a to bez stanovení minimálního odebraného množství, maximálně však do výše počtu ks uvedených v odst. /1/ tohoto článku.

/3/ Prodávající se zavazuje dodat zboží výhradně nové, z aktuální produkce, veřejní zadavatelé budou jeho prvním majitelem.

/4/ Technická specifikace zboží je uvedena v příloze č. 1 (Specifikace zboží a ceny), která je nedílnou součástí této dohody.

/5/ Dodaná vozidla musí být schválena pro provoz na pozemních komunikacích v souladu se zákonem č. 56/2001 Sb., o podmínkách provozu vozidel na pozemních komunikacích a o změně zákona č. 168/1999 Sb., o pojištění odpovědnosti za škodu způsobenou provozem vozidla a o změně některých souvisejících zákonů (zákon o pojištění odpovědnosti z provozu vozidla), ve znění zákona č. 307/1999 Sb., ve znění pozdějších předpisů.

/6/ Výbava pro užití práva v přednosti v jízdě musí být zapsána ve velkém technickém průkazu vozidla.

Čl. 4. Doba a místo plnění

/1/ Tato dohoda je platná dnem jejího podpisu oběma smluvními stranami a uzavírá se na dobu do 15. 12. 2023.

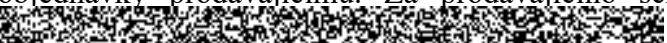
/2/ Veřejní zadavatelé budou od prodávajícího nakupovat zboží na základě dílčí písemné výzvy k poskytnutí plnění (dále jen „objednávka“), kterou vystaví centrální zadavatel. Centrální zadavatel doručí podepsanou objednávku prostřednictvím datové schránky prodávajícímu. Prodávající je povinen písemně potvrdit objednávku a toto potvrzení doručit prostřednictvím datové schránky zpět centrálnímu zadavateli, a to do deseti (10) pracovních dnů od písemného doručení objednávky prodávajícímu. Za prodávajícího schvaluje objednávku pověřený pracovník: 

/3/ Objednávka musí být uzavřena v době účinnosti rámcové dohody, tj. do 15. 12. 2023.

/4/ Termín plnění je do dvou set (200) dnů od doručení objednávky prodávajícímu.

/5/ Místo plnění jsou prostory prodávajícího na území ČR. Adresa místa plnění: **Autosalon DAJBÝCH, Weberova 1234/1a, 150 00 Praha 5.**

Čl. 5. Dodání a převzetí zboží

/1/ Prodávající se zavazuje informovat veřejného zadavatele e-mailem a telefonicky o termínu dodání zboží nejméně pět (5) pracovních dnů předem prostřednictvím příslušného odpovědného pracovníka jednotlivých veřejných zadavatelů (viz příloha č. 3 (Okruh veřejných zadavatelů) této dohody).

/2/ Zboží je převzato podpisem dodacího listu odpovědným pracovníkem. Dodací list bude prodávajícím vyhotoven ve třech (3) vyhotoveních, každé vyhotovení bude podepsáno oběma smluvními stranami, prodávající obdrží dvě (2) vyhotovení a veřejný zadavatel obdrží jedno (1) vyhotovení. Jedno (1) vyhotovení dodacího listu následně přiloží prodávající k daňovému dokladu (dále jen „faktura“). K podpisu dodacího listu za veřejného zadavatele je oprávněn pověřený pracovník veřejného zadavatele. Dodací list a faktura budou vyhotoveny v českém jazyce.

/3/ Veřejný zadavatel nabývá vlastnické právo ke zboží okamžikem převzetí zboží od prodávajícího.

/4/ Nebezpečí škody na zboží přechází na veřejného zadavatele současně s nabytím vlastnického práva.

/5/ Prodávající se zavazuje dodat zboží bez vad.

/6/ Vady zjevné při dodání zboží je veřejný zadavatel povinen sdělit prodávajícímu do pěti (5) pracovních dnů od převzetí zboží, vady skryté je veřejný zadavatel povinen sdělit bez zbytečného odkladu po jejich zjištění a prověření.

/7/ Veřejný zadavatel je oprávněn odmítnout převzetí zboží, pokud nebude odevzdáno řádně v souladu s touto dohodou a ve sjednané kvalitě.

/8/ Prodávající společně se zbožím předá veřejnému zadavateli:

- fakturu + originál dodacího listu;
- technický průkaz, dokládající homologaci pro provoz na silničních komunikacích v ČR, a to v požadovaném provedení;
- návod k obsluze a údržbě vozidla v českém jazyce;
- servisní (záruční) knížku;
- schéma elektrického zapojení a nákresy rozmístění prvků dodatečné montáže výbavy pro právo přednosti v jízdě (výstražné světlené a rozhlasové zařízení), přípravy a rozvodů kabeláže radiostanice a kabeláže autokamery včetně kopií příslušných dokladů potvrzujících požadované homologace;
- návod k obsluze ke všem přídatně namontovaným elektrickým zařízením do vozidla (autokamera, VRZ, aj).

/9/ Na zboží musí být proveden kompletní předprodejní servis.

/10/ Vozidla musí být doplněna všemi provozními kapalinami na úroveň podle doporučení výrobce vozidel a nádrž na pohonné hmoty musí být naplněna minimálně třiceti (30) litry paliva.

Čl. 6. Kupní cena

/1/ Jednotková kupní cena se sjednává jako cena nejvýše přípustná, změna je přípustná pouze při zákonné změně daně z přidané hodnoty (dále jen „DPH“). Takováto změna dohody není důvodem k uzavření dodatku k dohodě dle čl. 14. odst. /7/ této dohody.

/2/ Jednotková kupní cena je uvedena v příloze č. 1 (Specifikace zboží a ceny) této dohody.

/3/ Tato jednotková kupní cena zahrnuje veškeré náklady prodávajícího spojené s plněním této dohody.

Čl. 7. Platební podmínky

/1/ Prodávajícímu vznikne právo fakturovat dnem převzetí zboží veřejným zadavatelem na základě potvrzeného dodacího listu veřejným zadavatelem.

/2/ Prodávající se zavazuje dílčí daňový doklad (dále jen „faktura“) předat současně se zbožím.

/3/ Každá faktura bude prodávajícím vyhotovena ve dvou (2) výtiscích (1 originál + 1 kopie) a přílohou faktury bude originál potvrzeného dodacího listu oběma smluvními stranami.

/4/ Proávající se **zavazuje zaslat** kopii každé vystavené **faktury** za zboží včetně potvrzeného dodacího listu **e-mailem na [redacted] do čtrnácti (14) dnů** ode dne zdanitelného plnění, **nebo případně souhrnný údaj jednou za kvartální období roku.**

/5/ Každá faktura musí minimálně obsahovat:

- a) náležitosti dle ustanovení § 29 zákona č. 235/2004 Sb., o dani z přidané hodnoty, ve znění pozdějších předpisů a § 435 občanského zákoníku,
- b) **číslo jednacích této dohody,**
- c) **registrační čísla akcí a názvy akcí** (budou vždy doplněna s objednávkou),
- d) **výrobní čísla/o** dodávaného zboží (případně lze tyto údaje uvést na dodacím listě),
- e) ve faktuře nebo na dodacím listě **rozpis celkové ceny s vyčíslením** (cenovým rozpisem) minimálně těchto komponentů, které jsou součástí dodávky: základní vozidlo včetně zaškolení (jedna položka), objednaná volitelná výbava (každá položka vyčíslená zvlášť)

/6/ Veřejný zadavatel je povinen zaplatit fakturu v termínu do třiceti (30) kalendářních dnů ode dne jejího prokazatelného doručení veřejnému zadavateli. Pokud prodávající doručí fakturu veřejnému zadavateli v období od 15. prosince aktuálního roku do 28. února následujícího roku bude splatnost faktury šedesát (60) dnů od dne doručení veřejnému zadavateli. Nebude-li faktura doručena veřejnému zadavateli v souladu s touto dohodou, neběží lhůta splatnosti a veřejný zadavatel není v prodlení s placením. Případně-li poslední den splatnosti na den pracovního volna nebo pracovního klidu, pak je dnem splatnosti nejbližší následující pracovní den.

/7/ Veřejný zadavatel je oprávněn ve lhůtě splatnosti vrátit bez zaplacení prodávajícímu fakturu, která není vystavena v souladu s touto dohodou, nebo fakturu, která obsahuje nesprávné cenové údaje nebo není doručena v požadovaném množství výtisků, nebo bankovní účet uvedený na faktuře nemá prodávající řádně registrovaný v databázi „Registru plátců DPH“ a to s uvedením důvodu vrácení. Proávající je v případě vrácení faktury povinen do deseti (10) pracovních dnů ode dne doručení opravit vrácenou fakturu nebo vyhotovit fakturu novou. Oprávněným vrácením faktury přestává běžet lhůta splatnosti. Nová lhůta v původní délce splatnosti běží znovu ode dne prokazatelného doručení opravené nebo nově vystavené faktury veřejnému zadavateli. Faktura se považuje za vrácenou ve lhůtě splatnosti, je-li v této lhůtě odeslána, a není nutné, aby byla v téže lhůtě doručena prodávajícímu, který ji vystavil.

/8/ Pokud veřejný zadavatel uplatní nárok na odstranění vady zboží ve lhůtě splatnosti faktury, není povinen, až do jejího odstranění uhradit cenu vadného zboží. Okamžikem odstranění vady zboží začne běžet nová lhůta splatnosti faktury v původní délce.

/9/ Platby budou probíhat v korunách českých bezhotovostním převodem na účet prodávajícího.

/10/ Účtovaná částka se považuje za uhrazenou okamžikem odepsání příslušné finanční částky z bankovního účtu veřejného zadavatele ve prospěch bankovního účtu prodávajícího.

/11/ Veřejný ani centrální zadavatel neposkytuje jakékoliv zálohy na úhradu ceny zboží.

Čl. 8. Záruka na jakost a reklamace

/1/ Prodávající se zavazuje k:

- Záruční době (celkové) na jakost na dodaná vozidla včetně všech úprav a volitelných výbav třicet šest **(36) měsíců** nebo 150.000 km podle toho, co nastane dříve.
- Záruční době na lak šedesát **(60) měsíců**.
- Záruční době na neprorezavění karoserie v délce jedno sto dvacet **(120) měsíců**.

Lhůty počínají běžet ode dne převzetí zboží veřejným zadavatelem.

/2/ Veřejný zadavatel je oprávněn oznámit prodávajícímu vadu, na kterou se vztahuje záruka, bez zbytečného odkladu po jejím zjištění a prověření a uplatnit nároky z odpovědnosti za vady zboží, dle své volby, kdykoliv v záruční době. V oznámení je veřejný zadavatel povinen popsat vadu nebo alespoň způsob, jakým se vada projevuje s určením místa jejího výskytu, resp. místa, kde se projevila. Veřejný zadavatel oznámí prodávajícímu vadu datovou zprávou nebo e-mailem.

/3/ Seznam servisů a místa pro uplatnění reklamace, včetně adres a kontaktních osob je uveden v příloze č. 2 (Seznam servisů) této dohody.

/4/ V případě, že veřejný zadavatel uplatní nárok na odstranění vady, zavazuje se prodávající odstranit reklamované vady nejpozději do třiceti (30) dnů (není-li jinde v této dohodě uvedeno jinak) po písemném oznámení vady veřejným zadavatelem. Veřejný zadavatel oznámí prodávajícímu vadu datovou zprávou nebo e-mailem.

/5/ Reklamací lze uplatnit nejpozději do posledního dne lhůty, přičemž i reklamace odeslaná v poslední den záruční doby se považuje za včas uplatněnou.

/6/ Záruční doba neběží po dobu, po kterou veřejný zadavatel nemůže užívat zboží pro jeho vady, na které se vztahuje záruka.

/7/ Reklamace jsou ze strany centrálního zadavatele řešeny správou logistického zabezpečení Policejního prezidia, případně jinými pověřenými pracovníky a ze strany veřejných zadavatelů jsou řešeny pověřenými pracovníky veřejných zadavatelů.

Čl. 9. Servisní podmínky

/1/ Prodávající garantuje zajištění originálních náhradních dílů a možnost provádění záručních, pozáručních oprav a servisních prohlídek ve smluvně zajištěných autorizovaných servisech nebo servisech bez vlivu na záruky po dobu sedmi (7) let od data převzetí. Seznam záručních servisů na území ČR včetně kontaktních osob, tel., e-mailového spojení je uveden v příloze č. 2 (Seznam servisů) této dohody.

/2/ Prodávající garantuje uplatňování požadovaných záruk a odstraňování závad, na které se vztahuje záruka v síti servisů dané značky na území České republiky.

/3/ Prodávající garantuje zajištění bezplatné sedmi (7) leté asistenční služby včetně odtahu vozidla do nejbližšího autorizovaného servisu v rámci celé Evropy.

/4/ Prodávající garantuje provádění běžných předepsaných servisních úkonů v rámci záruční doby (výměna olejových náplní, olejového filtru apod.) ve vlastních, policejních opravárenských zařízeních a opravnách Zařízení služeb pro Ministerstvo vnitra ČR bez vlivu na záruku.

/5/ Maximální doba prodlení mezi datem nahlášení požadavku na servis a opravu, a datem stanoveným pro přistavení k opravě do smluvně zajištěných autorizovaných servisů – do pěti (5) pracovních dnů. Před objednáním do smluvně zajištěného servisu, musí zástupce veřejného zadavatele (krajské ředitelství policie / Správa logistického zabezpečení Policejního prezidia ČR) informovat o tomto zámyslu prodávajícího, a to v případě pokud to bude prodávající vyžadovat. Za tímto účelem prodávající předá v rámci dodání vozidel kontakty (telefonní čísla, e-mail). Doporučuje se, aby tyto kontakty byly součástí servisní knížky daného vozidla.

/6/ Maximální doba servisu a opravy u smluvně zajištěných servisů:

- a) běžná údržba a menší mechanické, elektrické, karosářské a lakýrnické opravy – maximálně dva (2) pracovní dny,
- b) náročnější mechanické a elektrické opravy maximálně do pěti (5) pracovních dnů od přistavení vozidla k opravě,
- c) náročnější karosářské a lakýrnické opravy maximálně do patnácti (15) pracovních dnů od přistavení vozidla k opravě,
- d) záruční servis v rámci výrobcem předepsaných prací provést a vozidlo předat zpět uživateli do 48 hodin (po předešlém objednání). Do této lhůty se nepočítají hodiny víkendových dní a dní pracovního klidu.

/7/ Lhůty uvedené v odst. /5/ a /6/ tohoto článku se budou počítat ode dne přistavení vozidla do daného servisu k fyzicky skutečně možné opravě, tj. v době až po vyjádření zástupce pojišťovny (likvidátora). Ve výjimečných případech např. při značném poškození vozidla, kdy je zjevné, že nebude stanovená doba dostačující, centrální zadavatel připouští upravit dobu potřebnou na opravu individuálně, a to po vzájemné dohodě obou stran (prodávající nebo servis s objednavatelem opravy).

/8/ Podmínky uvedené v odst. /5/ a /6/ tohoto článku jsou závazné pouze v případě, že neodporují technologickým postupům pro danou činnost stanoveným výrobcem dané značky vozidel.

Čl. 10. Zaškolení

/1/ Prodávající provede bezplatné zaškolení v následujícím rozsahu.

/2/ Zaškolení koncových uživatelů:

- a) Společně s dodávkou vozidel prodávající provede zaškolení koncových uživatelů se zaměřením na jízdu v terénu zahrnující praktické jízdy a na ovládání všech systémů vozidla, vč. práce s navigáčkou, anebo vybavení, které to svým charakterem vyžaduje.

- b) Školení musí být v délce minimálně tři (3) hodiny/jedno (1) školení, které v tomto rozsahu musí absolvovat každá osoba.
- c) Zaškolení se požaduje pro dvě (2) osoby/jedno (1) vozidlo. Zaškolení musí být provedeno minimálně v pěti (5) termínech s účasti takového počtu osob, aby došlo k dostatečnému proškolení všech osob.

/3/ Další požadavky na zaškolení:

- a) Prodávající dohodne zaškolení prostřednictvím Odboru správy majetku Policejního prezidia České republiky s: 
- b) Termín ukončení posledního zaškolení koncových uživatelů daného veřejného zadavatele musí být nejpozději jeden (1) měsíc po předání vozidel příslušnému veřejnému zadavateli nebo po vzájemné dohodě/domluvě s příslušným veřejným zadavatelem jinak.
- c) Všechna zaškolení proběhnou v pracovních dnech.
- d) Všechna zaškolení proběhnou v prostorách prodávajícího.

Čl. 11. Další povinnosti prodávajícího

/1/ Prodávající se zavazuje zachovávat ve vztahu ke třetím osobám mlčenlivost o informacích, které při plnění této dohody získá od centrálního či veřejného zadavatele nebo o centrálním a veřejném zadavateli či jeho zaměstnancích a spolupracovnících a nesmí je zpřístupnit bez písemného souhlasu centrálního zadavatele žádné třetí osobě ani je použít v rozporu s účelem této dohody, ledaže se jedná

- a) o informace, které jsou veřejně přístupné, nebo
- b) o případ, kdy je zpřístupnění informace vyžadováno zákonem nebo závazným rozhodnutím oprávněného orgánu.

/2/ Prodávající je povinen zavázat povinností mlčenlivosti podle odst. /1/ tohoto článku všechny osoby, které se budou podílet na dodání zboží veřejnému zadavateli.

/3/ Za porušení povinnosti mlčenlivosti osobami, které se budou podílet na dodání zboží a zaškolení, odpovídá prodávající, jako by povinnost porušil sám.

/4/ Povinnost mlčenlivosti trvá i po skončení účinnosti této dohody.

/5/ Prodávající prohlašuje, že zboží uvedené v čl. 3. této dohody nemá právní vady ve smyslu ustanovení § 1920 občanského zákoníku.

/6/ Prodávající je povinen dokumenty související s prodejem zboží dle této dohody uchovávat nejméně po dobu deseti (10) let od konce účetního období, ve kterém došlo k zaplacení poslední části zboží, popř. k poslednímu zdanitelnému plnění dle této dohody, a to zejména pro účely kontroly oprávněnými kontrolními orgány.

/7/ Prodávající souhlasí s tím, aby subjekty oprávněné dle zákona č. 320/2001 Sb., o finanční kontrole ve veřejné správě a o změně některých zákonů (zákon o finanční kontrole) provedly finanční kontrolu závazkového vztahu vyplývajícího z této dohody.

/8/ Prodávající je povinen ve smyslu ustanovení § 2 písm. e) zákona č. 320/2001 Sb., o finanční kontrole ve veřejné správě a o změně některých zákonů (zákon o finanční kontrole), spolupůsobit při výkonu finanční kontroly.

/9/ Prodávající je povinen sdělit veřejnému zadavateli informaci o splnění podmínky dle § 81 zákona č. 435/2004 Sb., o zaměstnanosti, ve znění pozdějších předpisů, pokud ji splňuje.

/10/ Prodávající je povinen upozornit centrálního zadavatele písemně na existující či hrozící střet zájmů bezodkladně poté, co střet zájmů vznikne nebo vyjde najevo, pokud prodávajícím i při vynaložení veškeré odborné péče nemohl střet zájmů zjistit před uzavřením této dohody. Střetem zájmů se rozumí činnost prodávajícího, v jejímž důsledku by došlo k naplnění zákona č. 159/2006 Sb., o střetu zájmů, ve znění pozdějších předpisů, a to v § 2 odst. 3 písm. b) a v § 3 odst. 3 písm. a).

/11/ Prodávající bez jakýchkoliv výhrad souhlasí se zveřejněním své identifikace a dalších údajů uvedených v této dohodě včetně ceny zboží.

/12/ Prodávající je povinen bankovní účet, jím určený pro zaplacení jakéhokoliv závazku veřejného či centrálního zadavatele vůči prodávajícímu na základě této dohody, od uzavření této dohody do ukončení její účinnosti, zveřejnit způsobem umožňujícím dálkový přístup ve smyslu § 96 odst. 2 zákona č. 235/2004 Sb., o dani z přidané hodnoty.

/13/ Prodávající bude při plnění předmětu této dohody postupovat s odbornou péčí, podle nejlepších znalostí a schopností, sledovat a chránit oprávněné zájmy centrálního a veřejného zadavatele a postupovat v souladu s jeho pokyny nebo s pokyny jím pověřených osob.

/14/ Prodávající se zavazuje převzít odpovědnost za škody vzniklé v důsledku vady zboží v rozsahu a za podmínek stanovených v § 2939 občanského zákoníku. Bude-li se poškozený v případě škody vzniklé v důsledku vady na zboží dovolávat odpovědnosti u centrálního nebo veřejného zadavatele za takto vzniklou škodu podle právních předpisů odlišných od občanského zákoníku a náhrada škody bude centrálním nebo veřejným zadavatelem poskytnuta, prodávající takto poskytnutou náhradu centrálnímu nebo veřejnému zadavateli plně uhradí.

/15/ Prodávající prohlašuje, že nebude uplatňovat na předmět zakázky ochranu dle zákona č. 478/1992 Sb. o užitných vzorech a zákona č. 207/2000 Sb., o ochraně průmyslových vzorů a o změně zákona č. 527/1990 Sb., o vynálezech, průmyslových vzorech a zlepšovacích návrzích, ve znění pozdějších předpisů, pokud ano, pak pouze v součinnosti s centrálním zadavatelem.

/16/ Prodávající se zavazuje, že při plnění předmětu této dohody neporuší práva třetích osob, která těmto osobám mohou plynout z práv k duševnímu vlastnictví, zejména z autorských práv a práv průmyslového vlastnictví. Prodávající se zavazuje, že centrálnímu nebo veřejnému zadavateli uhradí veškeré případné náklady, výdaje, škody a majetkovou i nemajetkovou újmu, které centrálnímu nebo veřejnému zadavateli vzniknou v důsledku uplatnění těchto práv třetích osob vůči centrálnímu nebo veřejnému zadavateli v souvislosti s porušením výše uvedené povinnosti prodávajícího.

/17/ Dalšími povinnostmi prodávajícího jsou:

- a) V rámci realizace centrální zadavatel požaduje na prvním kusu každého provedení vozidla nejprve provést **úpravy zástavby vozidla**, které nejsou originální přímo z výroby vozidla, s konzultacemi v průběhu realizace těchto úprav a jejich následným odsouhlasením zástupce konečného uživatele: [REDACTED]
- [REDACTED] Odsouhlasení se požaduje pro umístění vybavení a příslušenství požadovaného instalovat do vozidla a na vozidlo (montáž prvků výbavy pro užití práva přednosti v jízdě, magnetické nápisy aj.) a proběhne za osobní účasti zástupce (ů) konečného uživatele (ů) v místě kompletace vozidel. Podle prvního kusu od každého provedení odsouhlaseného oběma stranami budou ze strany prodávajícího následně vyrobená (zastavěna) ostatní objednaná vozidla.
- b) V rámci dodatečných úprav (kontrolních dnů) může zástupce konečného uživatele s sebou přivést jím zvoleného technika, který bude moci provést kontrolu provedení (zapojení) elektroinstalace a měření odběrů elektrického proudu a kontrolu provedení kompletní zástavby všech vozidel. Prodávající musí na požádání kdykoli zpřístupnit vozidlo za tímto účelem.
- a) Montáž a umístění montážní sady **radiostanice** konzultovat s pracovníkem OIPIT PP ČR: [REDACTED]
- Konečné řešení podléhá jeho písemnému schválení** (nutno konzultovat již v procesu přípravy).

Čl. 12. Sankce

/1/ Prodávající je povinen v případě prodlení s dodáním zboží, které nebylo dodáno v termínu podle ustanovení čl. 4. odst. /4/ této dohody, zaplatit smluvní pokutu veřejnému zadavateli ve výši 0,05 % z ceny z té části zboží s DPH, které nebylo dodáno, nejméně však ve výši 1.000,- Kč (slovy: jeden tisíc korun českých) za každý i započatý den prodlení, přičemž cena zboží je specifikována v ustanovení čl. 6. této dohody.

/2/ Prodávající je povinen v případě prodlení s doručením faktury, která nebyla doručena v termínu podle ustanovení dle čl. 7. odst. /2/ této dohody, zaplatit smluvní pokutu veřejnému zadavateli ve výši 0,05 % za každý i započatý den prodlení z fakturované ceny zboží s DPH, které nebylo fakturováno, přičemž cena zboží je specifikována v ustanovení čl. 6. této dohody.

/3/ Veřejný zadavatel je povinen v případě nezaplacení kupní ceny v termínu dle čl. 7. odst. /6/ této dohody (*splatnost*) zaplatit úrok z prodlení ve výši 0,05 % z fakturované, nezaplacené ceny zboží s DPH za každý i započatý den prodlení.

/4/ Prodávající je povinen v případě porušení závazků blíže specifikovaných v čl. 8. odst. /4/ a v čl. 9. této dohody zaplatit centrálnímu nebo veřejnému zadavateli smluvní pokutu ve výši 0,05 % z ceny reklamovaného zboží, nejméně však ve výši 500,- Kč (slovy: pět set korun českých) za každý i započatý den prodlení.

/5/ Prodávající je povinen v případě porušení závazků blíže specifikovaných v čl. 11. odst. /1/ až /5/ této dohody (*mlčenlivost*) zaplatit centrálnímu zadavateli smluvní pokutu ve výši 500.000,- Kč (slovy: pět set tisíc korun českých).

/6/ Smluvní pokuty a úrok z prodlení jsou splatné do třiceti (30) kalendářních dnů od data, kdy byla povinné smluvní straně doručena oprávněnou smluvní stranou písemná výzva k jejich zaplacení, a to na bankovní účet oprávněné smluvní strany uvedený v této dohodě.

/7/ Smluvní pokuty mohou být kombinovány (tzn., že uplatnění jedné smluvní pokuty nevylučuje souběžné uplatnění jakékoliv jiné smluvní pokuty).

/8/ Ustanoveními o smluvní pokutě není dotčen případný nárok centrálního nebo veřejného zadavatele na náhradu škody vůči prodávajícímu v částce převyšující výši smluvní pokuty sjednané pro příslušné porušení povinnosti prodávajícího a povinnost prodávajícího řádně dodat veřejnému zadavateli zboží.

/9/ Smluvní pokuty a náhradu škody dle této dohody a dle občanského zákoníku, které je povinen zaplatit prodávající centrálnímu zadavateli, uplatňuje za centrálního zadavatele Správa logistického zabezpečení Policejního prezidia České republiky, případně jiný pověřený pracovník centrálního zadavatele.

/10/ Smluvní pokuty a náhradu škody dle této dohody a dle občanského zákoníku, které je povinen zaplatit prodávající veřejnému zadavateli, uplatňuje za veřejného zadavatele odpovědný pracovník veřejného zadavatele.

Čl. 13. Odstoupení od dohody

/1/ Centrální zadavatel je oprávněn odstoupit od této dohody nebo její části v případě podstatného porušení této dohody prodávajícím. Za podstatné porušení se považuje zejména:

- a) prodlení prodávajícího s dodáním zboží o více než třicet (30) dnů,
- b) prodlení prodávajícího s provedením reklamace o více než třicet (30) dnů nebo nedůvodné odmítní provedení reklamace prodávajícím (odstoupení od této dohody je možné v rozsahu reklamovaného plnění),
- c) vadné plnění zboží podle § 2099 občanského zákoníku (odstoupení od této dohody centrální zadavatel provede v souladu s § 2106 odst. 1 písm. d) občanského zákoníku),
- d) nepravdivé nebo zavádějící prohlášení prodávajícího podle čl. 11. odst. /5/ této dohody (*právní vady*),
- e) dodané zboží nedopovídá specifikaci zboží uvedené v příloze č. 1 (Specifikace zboží a ceny) této dohody.

/2/ Centrální zadavatel je dále oprávněn od této dohody odstoupit v případě, že:

- a) vůči majetku prodávajícího probíhá insolvenční řízení, v němž bylo vydáno rozhodnutí o úpadku,
- b) prodávající je nespolehlivým plátcem dle § 106a zákona č. 253/2004 Sb., o dani z přidané hodnoty,
- c) prodávající bezodkladně neoznámí prokazatelně centrálnímu zadavateli skutečnost, že je v insolvenční nebo že hrozí její vznik, popř. že bylo správcem daně vydáno rozhodnutí, že je prodávající nespolehlivým plátcem dle § 106a zákona č. 253/2004 Sb., o dani z přidané hodnoty,

- d) prodávající vstoupí do likvidace,
- e) prodávající nemá bankovní účet řádně registrován v databázi „Registru plátců DPH“.

/3/ Prodávající je oprávněn odstoupit od této dohody, pokud je veřejný zadavatel v prodlení s úhradou faktury o více než třicet (30) dnů od data splatnosti faktury.

/4/ Účinky odstoupení nastávají dnem doručení písemného oznámení o odstoupení druhé smluvní straně.

Čl. 14. Společná a závěrečná ustanovení

/1/ Tato dohoda se řídí právním řádem České republiky. Práva a povinnosti smluvních stran neupravené touto dohodou se řídí podle příslušných právních předpisů.

/2/ Smluvní strany se dohodly, že v případě pochybností o datu doručení jakéhokoliv dokumentu uvedeného v této dohodě se má za to, že dnem doručení se rozumí pátý (5) pracovní den ode dne odeslání dokumentu s výjimkou dokumentů, u kterých je určena lhůta pro doručení delší, a toto odeslání musí být potvrzeno doručovací společností.

/3/ Smluvní strany se zavazují, že veškeré spory vzniklé v souvislosti s realizací této dohody budou řešeny smírnou cestou – dohodou. Nedojde-li k dohodě, budou spory řešeny před příslušnými soudy.

/4/ Každá ze smluvních stran je povinna bez zbytečného odkladu písemně sdělit druhé smluvní straně případnou změnu v údajích uvedených v záhlaví této dohody.

/5/ Prodávající ani centrální zadavatel nejsou bez předchozího písemného souhlasu druhé smluvní strany oprávněni postoupit práva a povinnosti z této dohody na třetí osobu.

/6/ Nevymahatelnost či neplatnost kteréhokoliv ustanovení této dohody nemá vliv na vymahatelnost či platnost zbývajících ustanovení této dohody, pokud z povahy nebo obsahu takového ustanovení nevyplývá, že nemůže být odděleno od ostatního obsahu této dohody.

/7/ Tato dohoda může být měněna nebo doplňována pouze na základě dohody obou smluvních stran písemnými číslovanými dodatky k této dohodě.

/8/ Povinnost uzavření dodatku se nevztahuje na změnu pověřených pracovníků, kteří jsou prodávajícím i centrálním zadavatelem určeni v této dohodě. Takováto změna pověřených pracovníků bude pouze písemně oznámena druhé smluvní straně oprávněnou osobou.

/9/ Smluvní strany se dohodly, že tuto dohodu mohou ukončit vzájemnou dohodou.

/10/ Tato dohoda nabývá platnosti dnem jejího podpisu oběma smluvními stranami a účinnosti dnem jejího uveřejnění v Registru smluv dle zákona č. 340/2015 Sb., o zvláštních podmínkách účinnosti některých smluv, uveřejňování těchto smluv a o registru smluv (zákon o registru smluv), ve znění pozdějších předpisů. Smluvní strany se dohodly, že **zveřejnění** této dohody v registru smluv **zabezpečí centrální zadavatel**.

/11/ Smluvní strany prohlašují, že si tuto dohodu přečetly, s jejím obsahem souhlasí a že byla sepsána na základě jejich pravé svobodné vůle, a na důkaz toho připojují své podpisy.

/12/ Tato dohoda je uzavřena elektronicky.

/13/ Nedílnou součástí této dohody je:

Příloha č. 1 (Specifikace zboží a ceny) – 20 listů

Příloha č. 2 (Seznam servisů) – 1 list

Příloha č. 3 (Okruh veřejných zadavatelů) – 4 listy

Centrální zadavatel:

Prodávající:

Ing. Martin Šlemer
vedoucí odboru veřejných zakázek
Policejního prezidia ČR

v. z. Ing. Jan Kuře
vedoucí obchodního oddělení
Odbor veřejných zakázek
Policejní prezidium ČR

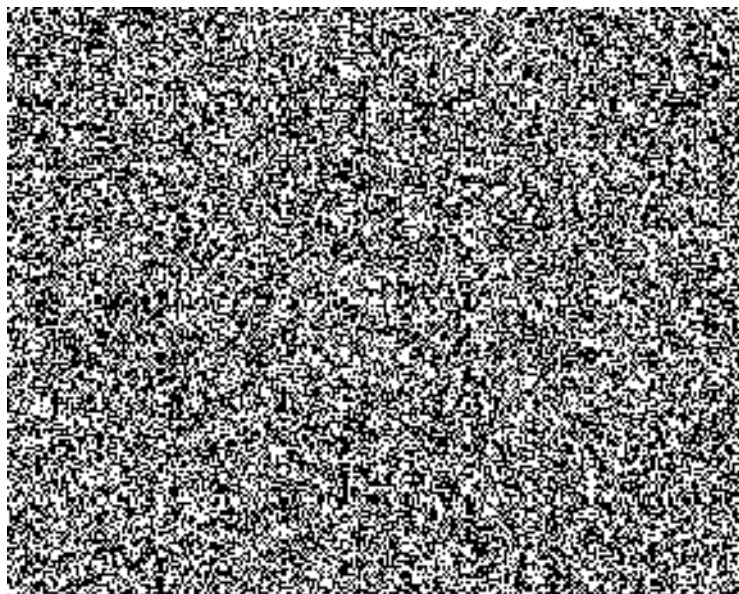

Specifikace zboží a ceny

	Cena Kč bez DPH	DPH	Cena Kč celkem s DPH
Celková cena za 30 ks vozidel	54.036.000,-	11.347.560,-	65.383.560,-

Položky jednoho (1) vozidla	Cena Kč jednotková bez DPH	DPH	Cena Kč jednotková celkem s DPH
Základní vozidlo Land Rover Defender S D300	1.449.600,-	304.416,-	1.754.016,-
Skryté výstražné světelné a rozhlasové zařízení (VRZ)	92.600,-	19.446,-	112.046,-
Označení příslušnosti vozidla	21.800,-	4.578,-	26.378,-
Komunikační radiové zařízení (montážní sada)	51.600,-	10.836,-	62.436,-
Boční náslapy:	20.000,-	4.200,-	24.200,-
Celopolep karoserie	36.300,-	7.623,-	43.923,-
Snímatelné potahy	10.455,-	2.195,55	12.650,55
Mříž	6.255,-	1.313,55	7.568,55
Autokamera	8.800,-	1.848,-	10.648,-
Lampička	1.650,-	346,50	1.996,50
Organizér	3.080,-	646,80	3.726,80
Elektrické zásuvky	0,-	0,-	0,-
Naviják včetně příslušenství	99.060,-	20.802,60	119.862,60

Základní vozidlo vymezená část B

TECHNICKÝ POPIS

Základní vozidlo vymezená část B

Poř. č.	Požadované vlastnosti a parametry:	Údaje, které nabízí prodávající:
1	Tovární značka:	Land Rover
2	Model (typové označení výrobce):	Defender S D300
3	Provedení:	Automobil osobní do těžkého terénu;
4	Kategorie:	M1G (požadované označení kategorie vozidla musí být uvedeno i ve velkém technickém průkazu při předání vozidel);
5	Motor:	Vznětový nebo zážehový; Lze nabídnout i „mild-hybride“ nebo hybridní vozidlo, ale bez externího dobíjení elektřiny.
6	Palivo:	Nafta motorová nebo bezolovnatý benzin s oktanovým číslem 95;
7	Objem motoru:	Minimálně 2950 cm ³ ;
8	Výkon motoru:	Minimálně 200 kW;
9	Točivý moment:	Minimálně 500 Nm;
10	Emise:	Dle legislativy platné v době dodání vozidel;
11	Spotřeba paliva v l/100 km:	V souladu s Nařízením vlády č. 173/2016 Sb, o stanovení závazných zadávacích podmínek pro veřejné zakázky na pořízení silničních vozidel;
12	Převodovka:	Minimálně 6-ti stupňová (vpřed), automatická;
13		Terénní redukce nebo přídatná redukční převodovka do terénu;
14	Pohon náprav:	Trvalý pohon 4x4;
15		Uzávěrka mezinápravového diferenciálu;
16		Uzávěrka diferenciálu zadní nápravy;

Základní vozidlo vymezená část B

17	Terénní vlastnosti:	Brodivost minimálně 600 mm;	ANO, 900 mm
18		Nájezdový úhel přední minimálně 30°;	ANO, 37,5°
19		Nájezdový úhel zadní minimálně 25°;	ANO, 40°
20		Přejezdový úhel minimálně 20°;	ANO, 28°
21		Teoretická stoupavost minimálně 40°;	ANO, 45°
22		Základní světlá výška minimálně 180 mm;	ANO, 218 mm
23		Boční náklon minimálně 30°;	ANO, 45°
24	Odpružení:	Hydraulické nebo pneumatické (vzduchové);	ANO, pneumatické (vzduchové)
25	Karoserie:	5 dveřová (typu „kombi“);	ANO
26		Konstrukce s integrovaným rámem nebo na rámu;	ANO, konstrukce s integrovaným rámem
27	Vnitřní rozměry:	Šířka v loktech v oblasti předních sedadel minimálně 1400 mm;	ANO, 1545
28		Šířka v loktech v oblasti zadních sedadel minimálně 1400 mm;	ANO, 1503
29		Efektivní prostor nad hlavou u sedadel vpředu minimálně 950 mm (měřeno od spojnice sedáku s opěradlem kolmo k sedáku v nejnižší možné poloze ke stropu vozidla);	ANO, 1032
30		Efektivní prostor nad hlavou u sedadel vzadu minimálně 950 mm (měřeno od spojnice sedáku s opěradlem v prodloužené linii opěradla ke stropu při nastavení sedadel odpovídající udávanému parametru objemu zavazadlového prostoru);	ANO, 1025
31		Objem zavazadlového prostoru podle metodiky VDA se standardem DIN 70020 (destičky o rozměru 200x100x50 mm) minimálně 500 dm ³ po kryt zavazadlového prostoru nebo minimálně 780 dm ³ po strop vozidla;	Ano, norma VDA 786 dm ³
32	Objem palivové nádrže:	Minimálně 80 dm ³ ;	ANO, 89 dm ³
33	Celková hmotnost:	Maximálně 3500 kg;	ANO, 3200 kg
34	Barva karoserie:	Metalický lak karoserie. Nabídka musí obsahovat minimálně 4 barevné odstíny laku karoserie, z nichž minimálně 3 musí být tmavší nebo tmavé, např. lze nabídnout černý, hnědý, tmavě modrý, tmavě zelený, tmavě šedý odstín.	ANO, metalíza. Stříbrná met, modrá met., zelená met., hnědá met., černá met., šedá met.

Základní vozidlo vymezená část B

35		Nárazníky, zpětná zrcátka a kliky dveří lakované v barvě vozidla;	ANO
36	Barva interiéru:	Tmavší odstín;	ANO, černá
37	Počet míst k sezení:	5;	ANO
38	Sedadla:	Vyhřívaná přední sedadla;	ANO
39		Bederní opěra zad minimálně u sedadla řidiče;	ANO
40		Druhá řada sedadel se požaduje s dělenými a sklopnými opěradly;	ANO, 60:40
41	Čalounění sedadel:	Čalounění minimálně z tkaniny;	ANO, minimálně tkanina
42		Tmavé provedení;	ANO, černá
43	Bezpečnost:	Minimálně 6 airbagů (přední, hlavové, boční);	ANO, 8 airbagu, (přední, hlavové, boční)
44		Možnost vypnutí předního airbagu spolujezdce vpředu obsluhou vozidla před jízdou nebo během jízdy bez nutnosti zásahu servisního mechanika;	ANO
45		Tříbodové bezpečnostní pásy pro všechna sedala (tj. pro 5 cestujících);	ANO
46		Předpínače bezpečnostních pásů vpředu;	ANO
47		Posilovač řízení;	ANO
48		ABS, ESP nebo obdobné technické systémy minimálně se stejnou funkcionalitou;	ANO, ABS, ESP, DSC, ETC
49		Asistent pro sjíždění prudkých svahů;	ANO, HDC
50		Asistent pro rozjezd do kopce;	ANO, HSA
51		Asistenty pro jízdu v terénu;	ANO, Terrain Response
52		Systém kontroly stability přívěsu;	ANO, TSA
53		Systém kontroly tlaku v pneumatikách pro obě sady kol;	ANO
54	Speciální kladívko na rozbíjení oken a rozříznutí bezpečnostních pásů vozidel umístěné v držáku v prostoru spolujezdce vpředu;	ANO	
55	Elektroinstalace:	Autobaterie a alternátor zabezpečující provoz a dobíjení autobaterie a provoz veškeré požadované elektrické výbavy vozidla včetně volitelné výbavy a požadované výbavy v policejním provedení vozidla nebo	ANO – Autobaterie 12V, 90Ah, 850A a alternátor 48V mild-hybridní technologie zabezpečující provoz a dobíjení autobaterie a provoz veškeré

Základní vozidlo vymezená část B

		v požadovaném provedení vozidla se skrytým výstražným světelným a rozhlasovým zařízením;	požadované elektrické vybavy vozidla včetně volitelné vybavy a požadované vybavy v policejním provedení vozidla. Technické údaje: Typ 48 V BIGS (Belt Intergrated Starter Generator), Dobíjení MIL Hybrid zajišťuje DC/DC konvertor (EPICD) do 12V akumulátoru, ze kterého zajištěno napájení výše uvedené vybavy vozidla. Technické parametry 48 V LITHIUM-IONtové baterie • 200Wh:
56		Minimálně 1x zásuvka 12V integrovaná v prostoru palubní desky v dosahu řidiče a spolujezdce vpředu;	ANO, 1x zásuvka 12V integrovaná v prostoru palubní desky v dosahu řidiče a spolujezdce vpředu.
57		Elektrická zásuvka 220V nebo 230V (s měničem) integrovaná uvnitř vozidla nebo v zavazadlovém prostoru;	ANO, 220V, Umístění zásuvky v zavazadlovém prostoru, včetně parametrů měniče: 250W
58		Elektrická zásuvka (12V) integrovaná v zavazadlovém prostoru;	ANO
59	Výbava:		
60	Standardní pro základní stupeň vybavy s dalšími uvedenými prvky:	Centrální zamykání s dálkovým ovládním;	ANO
61		Výškově a podélně nastavitelný volant;	ANO
62		Elektricky ovládaná přední a zadní boční okna;	ANO
63		Elektricky ovládaná a vyhřívaná vnější zpětná zrcátka;	ANO
64		Imobilizér;	ANO
65		Tempomat;	ANO, tempomat s omezovačem rychlosti
66		Klimatizace;	ANO, dvou zónová

Základní vozidlo vymezená část B

67	Nezávislé topení s časovačem a dálkovým ovládním. Požaduje se originální nezávislé topení z výroby vozidla, nebo nezávislé topení schválené výrobcem vozidla popř. výhradním zastoupením dané značky vozidel v ČR;	ANO, Nezávislé topení s časovačem a dálkovým ovládním. Originální příslušenství Land Rover – palivové nezávislé topení vozidla z výroby. Výrobce: Webasto Typ: Termo top evo 12V Výkon 5kW až 2,5 bar
68	Autorádio s Bluetooth, Hands-free, reproduktory a anténou s displejem o velikosti minimálně 8“;	ANO, Originální autorádio Land Rover s Bluetooth, Hands-free, reproduktory a anténou s displejem o velikosti 10“.
69	Navigační systém integrovaný do palubní desky vozidla se zobrazováním na displeji autorádia. S mapovými podklady minimálně pro celou Evropu včetně Balkánu. Bezplatná aktualizace mapových podkladů minimálně po dobu 5 let;	ANO, originál navigační systém Land Rover integrovaný do palubní desky vozidla se zobrazováním na displeji autorádia.
70	Hlavní světlomety se požadují xenonové, nebo s technologií LED, nebo s lepší technologií (nelze nabídnout halogenové):	ANO, LED technologie
71	Světlomety pro denní svícení;	ANO
72	Přední mlhová světla;	ANO
73	Parkovací senzory minimálně zadní;	ANO, přední i zadní
74	Zadní parkovací kamera se zobrazováním obrazu na displeji autorádia;	ANO, zadní parkovací kamera se zobrazováním obrazu na displeji autorádia. Originální standartní výbava Land Rover z výroby
75	Kamerový systém vozidla pro jízdu těžkým terénem tzv. pohled 360° se zobrazovacím monitorem integrovaným do palubní desky v zorném úhlu řidiče;	ANO, Prostorová kamera s rozsahem pokrytí 360° s zobrazovacím monitorem integrovaným do palubní desky v zorném úhlu řidiče. Originální standartní výbava Land Rover z výroby

Základní vozidlo vymezená část B

76	Spodní ochranný kryt motoru pro jízdu v terénu kovový (minimálně z plechu). Kryt musí být certifikovaný pro nabídnutý typ vozidla. Pokud není kryt originální z výroby vozidla, požaduje se schválení výrobce vozidla popř. výhradním zastoupením dané značky vozidel v ČR;	ANO, Spodní ochranný kryt motoru pro jízdu v terénu kovový, originál Land Rover z výroby
77	Spodní ochranný kryt palivové nádrže pro jízdu v terénu kovový (minimálně z plechu). Kryt musí být certifikovaný pro nabídnutý typ vozidla. Pokud není kryt originální z výroby vozidla, požaduje se schválení výrobce vozidla popř. výhradním zastoupením dané značky vozidel v ČR;	ANO, spodní ochranný kryt palivové nádrže pro jízdu v terénu kovový, originál Land Rover z výroby
78	Tažné zařízení, kulový čep, 13 pólová elektrická zásuvka. Včetně přechodky na 7 pólů. Pro tažení brzděného přívěsu o hmotnosti minimálně 3000 kg. Pokud není tažné zařízení originální z výroby vozidla, požaduje se schválení výrobce vozidla popř. výhradním zastoupením dané značky vozidel v ČR;	ANO, tažné zařízení má 13 pólovou elektrickou zásuvku. Včetně přechodky na 7 pólů. originál Land Rover, 3500 Kg.
79	Tónovaná přední boční skla např. zeleným zbarvením (filtrem);	ANO, přední boční skla tónovaná zeleným zbarvením
80	Boční okna od sloupku „B“ dozadu zatmavena fólií nebo jiným způsobem. Zatmavení se požaduje s atestem. Světelná propustnost max. 15%;	ANO, přední boční skla od sloupku „B“ dozadu zatmavena fólií s atestem. Maximální zatmavení do 15% světelné propustnosti.
81	Zadní okno (pátých dveří) zatmavené fólií nebo jiným způsobem. Zatmavení se požaduje s atestem. Světelná propustnost max. 20%;	ANO, Zadní okno pátých dveří zatmavena fólií s atestem, Maximální zatmavení do 20% světelné propustnosti.
82	Stěrač okna zadních (pátých) dveří s ostřikovačem a cyklovačem;	ANO
83	Rozmrazování skla okna zadních (pátých) dveří;	ANO
84	Uzavíratelná schránka integrovaná v přístrojové desce před spolujezdcem;	ANO
85	Podélné střešní nosiče („hagusy“);	ANO
86	Kryt zavazadlového prostoru (roleta nebo jiné řešení);	ANO, pružné textilní krytí, odnímatelné

Základní vozidlo vymezená část B

87	Gumové koberečky vpředu i vzadu. Požadují se přesné koberečky určené pro nabízený typ vozidla;	ANO, originální příslušenství určené pro daný druh vozidla
88	Gumová nebo plastová vana zavazadlového prostoru. Požaduje se přesné provedení vany určené pro nabízený typ vozidla;	ANO, originální příslušenství – přesné provedení, určené pro daný typ vozidla, Materiál plast. (pogumováno)
89	Síťový program v zavazadlovém prostoru. Požaduje se příslušenství určené pro nabízený typ vozidla;	ANO, síť s aretačními oky bránící pohybu přepravovaných zavazadel
90	Sada kol s disky z lehkých slitin na celoročních pneumatikách M+S (MS) s označením „ALL-TERRAIN“, pro použití na vozidlech s pohonem 4x4 v terénu i na silnici (ne pneumatiky s označením a určením pro vozidla SUV). V rámci podání nabídek se požaduje v nabídce uvést výrobce, typ a přesné označení nabízených pneumatik včetně rozměrů;	ANO, Goodyear Wrangler All-terrain Adventure 255/65R19 114H
91	Sada kol s disky na zimních pneumatikách, pro použití na vozidlech s pohonem 4x4. V rámci podání nabídek se požaduje v nabídce uvést výrobce, typ a přesné označení nabízených pneumatik včetně rozměrů;	ANO, Continental TS850 P SUV XL 255/65R19 114V
92	Na vozidle bude namontována sada kol s pneumatikami v souladu s platnou legislativou dle ročního období, nebo dle přání zástupce konečného uživatele;	ANO
93	Plnohodnotné rezervní kolo včetně disku;	ANO
94	Nářadí vhodné pro výměnu obou sad kol včetně rezervy. V případě, že je potřeba jiný druh nebo rozměr šroubů k montáži druhé sady kol, než která bude namontována na vozidle v den předání, požadují se dodat i tyto šrouby;	ANO, klíč na kola a zvedací zařízení – hever. Originální příslušenství. Včetně adaptéru bezpečnostních matic kol. Nářadí je shodné pro výměnu obou sad kol včetně rezervy. Druh a rozměr šroubů i matic jsou pro obě sady rovněž shodné.
95	Lapače nečistot vpředu a vzadu;	ANO

Základní vozidlo vymezená část B

96	Ruční hasicí přístroj vhodný pro hašení osobních automobilů včetně elektroniky (2 kg), umístěný do držáku v zavazadlovém prostoru na lehce přístupném místě;	ANO, 2kg, práškový
97	Povinná výbava (viz Vyhláška č. 341/2014 Sb. Ministerstva dopravy a spojů, o schvalování technické způsobilosti a o technických podmínkách provozu vozidel na pozemních komunikacích;	ANO
98	Elastický tažný popruh pro tažení nabízeného vozidla o jeho celkové hmotnosti;	ANO, (ARB elastický popruh 9M X 60 MM 20% elasticita, pevnost 8T)

Volitelná výbava vymezená část B

Volitelná výbava vymezená část B

Č.	Řádek:	Druh volitelné výbava:	Požadované vlastnosti (parametry):	Údaje, které nabízí prodávající:
1	1.1	Skryté výstražné světelné a rozhlasové zařízení (VRZ):	V souladu s aktuálním zněním zákona č. 56/2001 Sb., o podmínkách o provozu vozidel na pozemních komunikacích a o změně zákona č. 168/1999 Sb., o pojištění odpovědnosti za škodu způsobenou provozem vozidla a o změně některých souvisejících zákonů (zákon o pojištění odpovědnosti z provozu vozidla), ve znění zákona č. 307/1999 Sb., ve znění pozdějších předpisů. Výbava pro užití práva přednosti v jízdě se požaduje v provedení modro červeném, tj. levá strana vozidla světlo červené barvy, pravá strana světlo modré barvy s funkcí monitoringu a indikace funkčnosti, tzn. činnost majáků světelné soupravy bude indikována na ovládací jednotce a elektronicky monitorována;	ANO
	1.2		V osvědčení o registraci vozidla (technickém průkazu) se požaduje označení jako: „VOZIDLO ZVLÁŠTNÍHO URČENÍ – SG policejní“;	ANO
	1.3		Zařízení musí být určeno pro motorová vozidla s konstrukční rychlostí až 250 km/h a musí splňovat homologaci EHK č. 65 a EHK č. 10 v platném znění;	ANO
	1.4		Výstražný světelný maják s magnetickým úchytem, s čirým krytem vyzařující střídavě světlo modré a červené barvy v horizontální rovině 360°, s technologií LED, s možností umístění na přední část střechy. Maximální výška majáku 110 mm. Minimální průměr majáku 160 mm. Lze nabídnout řešení formou majákové minirampy s čirými kryty, kde levá polovina bude vyzařovat výstražné světlo červené barvy a pravá polovina výstražné světlo modré barvy. Činná svítící plocha zvoleného řešení musí efektivně využívat výšky průhledné části krytu majáku/minirampy. Zařízení musí být homologováno dle EHK č. 65 TB2 a TR2 pro dvě úrovně svítivosti v režimu střídavého záblesku. Zařízení musí být rovněž homologovaný dle EHK č. 10. Požaduje se doložení homologace.	ANO: HOLOMÝ VMLC 024L-3M-12B12R-DIM-90 Výstražný maják LED modro-červený 12/24V, magnetické uchycení, 24 diod, EHK 65 TB2/TR2, automatický noční provoz, 108 mm
	1.5		Konstrukce majáku nebo majákové minirampy a uchycení na vozidlo musí být uzpůsobeno tak, aby nevytvářela nadměrně rušivý aerodynamický hluk slyšitelný při jízdě v interiéru vozidla;	ANO

Volitelná výbava vymezená část B

1.6	1x doplňkové zvláštní výstražné svítidlo s technologií LED generující dvouzábleskové výstražné světlo modré barvy vpravo a červené barvy vlevo, umístěné uvnitř vozidla uprostřed (vůči podélné ose vozidla) spodní hrany předního skla. Světlo musí být odstíněné z vnitřní strany vozidla. Svítidlo musí splňovat EHK č. 65 XB2 a XR2 pro dvě úrovně svítivosti v režimu střídavého záblesku. Svítidlo musí rovněž splňovat EHK č. 10. Světlo musí mít čirý kryt. Musí být snadno odnímatelné obsluhou vozidla v případě potřeby. Provedení nebo instalace musí být provedena tak, aby světlo nebránilo odmlžování vnitřní strany čelního okna. Požaduje se doložení homologace;	ANO HOLOMÝ LED BR 59-Bolt2-WS R65 Svítidlo výstražné LED, 12/24V, 9 diod, montáž za sklo, EHK 65 XB2/XR2,
1.7	1x doplňkové zvláštní výstražné světlo s technologií LED generující výstražné světlo modré barvy umístěné v pravé části čelní masky nebo předního nárazníku, splňující EHK č. 65 XB2 a EHK č. 10. Požaduje se doložení homologace;	ANO HOLOMÝ LED BR 59-Bolt2-WS R65 Svítidlo výstražné LED, 12/24V, 9 diod, montáž za sklo, EHK 65 XB2/XR2, modré
1.8	1x doplňkové zvláštní výstražné světlo s technologií LED generující výstražné světlo červené barvy umístěné v levé části čelní masky nebo předního nárazníku, splňující EHK č. 65 XR2 a EHK č. 10. Požaduje se doložení homologace;	ANO HOLOMÝ LED BR 59-Bolt2-WS R65 Svítidlo výstražné LED, 12/24V, 9 diod, montáž za sklo, EHK 65 XB2/XR2, červené
1.9	1x doplňkové zvláštní výstražné světlo s technologií LED generující výstražné světlo modré barvy umístěné v pravém horním rohu za oknem zadních (pátých) dveří vozidla, splňující EHK č. 65 XB2 a EHK č. 10. Požaduje se doložení homologace;	ANO HOLOMÝ LED BR 59-Bolt2-WS R65 Svítidlo výstražné LED, 12/24V, 9 diod, montáž za sklo, EHK 65 XB2/XR2, modré

Volitelná výbava vymezená část B

1.10	1x doplňkové zvláštní výstražné světlo s technologií LED generující výstražné světlo červené barvy umístěné v levém horním rohu za oknem zadních (pátých) dveří vozidla, splňující EHK č. 65 XR2 a EHK č. 10. Požaduje se doložení homologace;	ANO HOLOMÝ LED BR 59-Bolt2-WS R65 Svítidlo výstražné LED, 12/24V, 9 diod, montáž za sklo, EHK 65 XB2/XR2, červené
1.11	Rozhlasové zařízení s minimálním hudebním výkonem 200 W skládající se ze dvou minimálně 100 W reproduktorů s minimálním akustickým tlakem (při jmenovitém hudebním výkonu 100 W a vzdálenosti 1 m od zdroje) 120 dB (při měření s filtrem typu A) v režimu siréna. Ovládání sirény např. prohouknutí se požaduje nejen z ovládacího panelu, ale také z volantu vozidla. Klakson vozidla v režimu aktivované sirény (prohouknutí) není funkční. Včetně rozhlasového zařízení (siréna s mikrofonom pro reprodukci mluveného slova). Siréna (sirénový zesilovač) i oba reproduktory musí splňovat homologaci EHK č. 10;	ANO HOLOMÝ H 100 Reproduktor upravený AZZ 400 B-M Zesilovač 200W, digitální BUS funkce, mikrofonní funkce, 12V
1.12	LED diodový dvouřadý displej zobrazující tyto červené nápisy s možností volby: <ol style="list-style-type: none"> 1. střídající se nápisy „STOP“ a „POLICIE“ reálným písmem, 2. střídající se nápisy „STOP“ a „POLICIE“ zrcadlovým písmem, 3. stále svítící nápis „POLICIE“ reálným písmem. Displej se požaduje instalovat na sluneční clonu před spolujezdcem vpředu. Velikost displeje šířka cca 330 mm, výška cca 110 mm, hloubka maximálně 30 mm. Nezávislé zapínání v dosahu řidiče, nejlépe z ovladače VRZ. Možnost volby jednotlivých nápisů obsluhou vozidla;	ANO HOLOMÝ OZN 102-UP-40/8-i-SC-R/65mm Světelná jednotka
1.13	LED diodový displej zobrazující tyto červené nápisy s možností volby: <ol style="list-style-type: none"> 1. střídající se nápisy „STOP“ a „POLICIE“ reálným písmem, 2. stále svítící nápis „POLICIE“ reálným písmem. Displej se požaduje umístěný za oknem pátých dveří vlevo nebo v horní části uprostřed. Velikost displeje šířka cca 330 mm, výška cca 110 mm.	ANO HOLOMÝ OZN 102-CZ-i-SC-R LED displej, STOP/POLICIE, reálný nápis, interní použití,

Volitelná výbava vymezená část B

	Nezávislé zapínání v dosahu řidiče, nejlépe z ovladače VRZ. Možnost volby jednotlivých nápisů obsluhou vozidla;	upevnění na sluneční clonu, červené LED
1.14	Ovládání VRZ (majáku/minirampy, doplňkových modrých a červených výstražných světel a rozhlasového zařízení) musí být možné prostřednictvím dálkového ovladače VRZ, umístěného v prostoru mezi řidičem a spolujezdcem. Dálkové ovládání VRZ musí být připojeno k vozidlu prostřednictvím flexibilního krouceného propojovacího kabelu. Ovladač musí mít výraznou kontrolku zapnutí s indikací činnosti VRZ. Všechna tlačítka ovladače musí být podsvícená. Lze nabídnout stálé podsvícení nebo podsvícení při přepnutí na noční režim. Uchycení ovladače musí být odolné vůči poškození. Umístění ovladače v prostoru palubní desky musí být konzultováno s konečným uživatelem v rámci realizace;	ANO HOLOMÝ AZJ 400 B-M-16 Ovládací jednotka s integrovaným mikrofonem, na krouceném kabelu, 16-ti tlačítková, magnetické upevnění
1.15	Přepínání denního a nočního režimu všech výstražných světel musí být možné prostřednictvím dálkového ovladače nebo může být automatické;	ANO, Přepínání denního a nočního režimu všech výstražných světel je zajištěno prostřednictvím dálkového ovladače HOLOMÝ, AZJ 400 B-M-16, Ovládací jednotka s integrovaným mikrofonem, na krouceném kabelu, 16-ti tlačítková, magnetické upevnění
1.16	Všechna doplňková zvláštní výstražná světla musí být možné vypnout tlačítkem na dálkové ovládání VRZ směřujícími vpřed nebo vzad i nezávisle na hlavním majáku. Zapnutí bude indikováno na ovladači;	ANO, HOLOMÝ AZJ 400 B-M-16
1.17	Jednotlivé melodie výstražné akustické signalizace (rozhlasového zařízení) musí být možné zapnout, vypnout a přepínat na volantu vozidla (například pomocí spínače klaksonu), klakson vozidla v režimu aktivované sirény není funkční;	ANO
1.18	Všechna světla a kryty světel výbavy pro užití práva přednosti v jízdě musí být odolné vůči korozi a stabilizované proti UV záření;	ANO

Volitelná výbava vymezená část B

	1.19		Systém zabezpečující úsporu energie a ošetření zamezující hlubokému vybití autobaterie při všech režimech vozidla s vypnutým motorem, tj. elektronika světelné soupravy bude vyhodnocovat stav napájecí soustavy automobilu a v případě podpětí sníží svůj příkon pro prevenci hlubokého vybití akumulátoru a usnadnění startování motoru. Klesne-li palubní napětí pod 10,8 V, světelná souprava upraví výstražný režim blikání tak, aby upozornila obsluhu na nutnost dobítí akumulátoru nastartováním motoru. Po nastartování motoru automobilu, kdy dojde ke zvýšení napětí palubní sítě, musí být systém VRZ plně funkční. Systém VRZ bude obsahovat funkci automatického přepnutí po 60 minutách nečinnosti (vypnutého motoru vozidla) do režimu vypnuto tak, aby nedocházelo k nadměrnému vybíjení autobaterie vozidla v době, kdy není vozidlo využíváno do takové míry, že by vozidlo nebylo možné následně nastartovat. Při nastartovaném vozidle k přepnutí do režimu vypnuto nesmí dojít;	ANO HOLOMÝ AZZ 400 B-M Zesilovač 200W, digitální BUS funkce, mikrofonní funkce, 12V
	1.20		Místa na karoserii pro umístění (uchycení) majáku/minirampy na střeše vozidla, nesmí esteticky narušovat vzhled vozidla.	ANO
	1.21		Konkrétní řešení výbavy pro užití práva přednosti v jízdě bude řešeno pouze s vybraným dodavatelem a podléhá konzultaci a schválení zástupcem konečného uživatele.	ANO
	1.22		Napájení z palubní sítě vozidla, trvalé, nezávisle na poloze startovacího klíčku, nejlépe z přídatné baterie.	ANO
2	2.1	Označení příslušnosti vozidla:	4 ks magnetických pásů s označením „POLICIE“ (viz ilustrační obrázek níže) se zvýšenou přilnavostí ke karoserii vozidla, včetně obalu proti poškození při uskladnění. Písmo ARIAL polotučné. Nápis jsou určeny pro uchycení na dveře řidiče a dveře spolujezdce vpředu. 2 ks z požadovaného počtu se požaduje jako náhradní. Nápis musí být přilnavé tak, aby odolávali rychlosti minimálně 150 km/h.	ANO
	2.2		Místa na karoserii pro umístění (uchycení) magnetických nápisů na dveřích vozidla, nesmí esteticky narušovat vzhled vozidla.	ANO
3	3.1	Komunikační radiové zařízení	Montážní sada včetně montáže pro připojení vozidlové radiostanice rádiového digitálního systému PEGAS (IZS ČR), který využívají složky Policie ČR. PEGAS je síťový (buňkový) trunckový systém pro síťovou i	ANO Pramacom TPM700

Volitelná výbava vymezená část B

	(montážní sada):	nesíťovou komunikaci. Kabeláž je s konektory pro připojení ovladače CH i TM-CU (s redukcí);	
3.2		- Připojení panelu ovládání radiostanice v provedení do rámečku DIN integrovaného přímo do palubní desky vozidla, nebo do „kapličky“ umístěné na palubní desce vozidla v prostoru mezi řidičem a spolujezdcem (zadavatel připouští uchycení typu pro CH panel nebo TM-CU panel s podmínkou, že výběr umístění ovládacího panelu musí být takový, aby dle aktuálních potřeb bylo možné nahradit tento držák, držákem CCP v majetku PČR vlastními silami PČR bez ztráty záruky na kabelový svazek Pegas). Rámeček nebo kaplička musí být součástí dodávky;	ANO Provedení do „kapličky“ umístěné na palubní desce vozidla v prostoru mezi řidičem a spolujezdcem
3.3		- Umístění držáku radiobloku „BER“ na snadně přístupném místě vozidla;	ANO Bude dopřesněno se zadavatelem
3.4		- Zabudování celé kabeláže tak, aby nedocházelo k poškození kabeláže ani radiobloku;	ANO
3.5		- Propojení hlasového výstupu vysílačky s reproduktory autorádia, pokud je to technicky na daném vozidle možné, jinak se požaduje pro hlasový výstup dodat a zabudovat reproduktor umístěný ve vozidle tak, aby nedocházelo k jeho poškození a přitom byla zajištěna dobrá slyšitelnost;	ANO
3.6		- Záložní zdroj TBU s funkcí odpojení napájení radiostanice připojením časovače (Zamezení nadměrného vybíjení autobaterie vozidla. K odpojení dojde za 30 min. po stisku tlačítka bezklíčové startování pro zhasnutí motoru vozidla);	ANO
3.7		- Možnost kabelového připojení mobilního datového terminálu (počítače);	ANO
3.8		- Možnost připojení GPS přijímače;	ANO
3.9		- Uchycení mikrofonu radiostanice umístěný v prostoru palubní desky vozidla v dosahu řidiče i spolujezdce;	ANO
3.10		- Zisková anténa na vozidlo, TNC konektor, vlnová délka $5/8\lambda$;	ANO

Volitelná výbava vymezená část B

	3.11		GPS a GLONASS přijímač rozhraní RS232 umístěný ve vozidle na místě s velmi dobrým příjmem signálu a propojený s radioblokem (lokalizační systém využívá systém GPS i GLONASS). Přijímač musí být umístěný v přední části vozidla a po celou dobu záruky musí garantovat funkci tzv. teplého startu. Řídící informace musí být uloženy po dobu min. 24 hod. bez napájení přijímače;	ANO
4	4.1	Boční nášlapy:	Boční nášlapy (stupačky) demontovatelné z vozidla včetně možnosti zpětné montáže na vozidlo;	ANO, originál příslušenství
5	5.1	Celopolep karoserie:	Celkový polep barevných částí karoserie včetně dveří, nárazníků, vnějších zpětných zrcátek, klik dveří, spoilerů apod. (viz ilustrační obrázek vozidla níže) v barvě khaki, matný. Požaduje se víceletá fólie. Celopolep karoserie lze objednat pouze v kombinaci s tmavším nebo tmavým barevným odstínem karoserie.	ANO 3M™ Wrap Film 2080. Záruka 5 let:
6	6.1	Snímatelné potahy:	Snímatelné přesné potahy předních sedadel včetně hlavových opěrek na přední straně sedaček musí být ze zesílené látky, na zadní straně sedaček a opěrek hlav omyvatelné tj. nesající tekutiny např. z koženky;	ANO Chrání sedadla před vlhkostí, nečistotami a běžným opotřebením. Na míru šité potahy z 210D nylonu v černé barvě jsou omyvatelné a vysoce odolné. Umožňují snadné natažení. Každý potah chrání celé sedadlo včetně opěrky hlavy. Potahy sedadel jsou kompatibilní s airbogy. Materiál plní požadavky zadavatele. Tzn. přední strana potahů je ze zesílené látky, a zadní strana z materiálu nesajícího tekutiny.
	6.2		Snímatelné přesné potahy zadních sedadel včetně hlavových opěrek musí být vyhotovené z omyvatelného materiálu nesajícího tekutiny např. z koženky.	ANO Chrání sedadla před vlhkem, znečištěním a celkovým

Volitelná výbava vymezená část B

				opotřebením. Na míru vyrobené potahy sedadel v černé barvě z nylonu 210D. Vysoce odolné a snadno se otírají. Potah chrání celé sedadlo včetně hlavové opěrky a snadno se upevňuje. Materiál plní požadavky zadavatele. Tzn. je z materiálu nesajícího tekutiny.
7	7.1	Mříž:	Do vozidla se požaduje instalovat mříž oddělující zavazadlový prostor od prostoru pro cestující. Mříž musí minimálně oddělovat prostor v oblasti od úrovně nad opěradly zad v základní poloze zadních sedadel až ke stropu a do boků vozidla. Mříž musí být kovová např. drátěná, černé barvy. Mříž musí být demontovatelná z vozidla;	ANO, originál příslušenství Land Rover
8	8.1	Autokamera:	Minikamera umístěná za čelním oknem v prostoru poblíž zpětného zrcátka upevněná pomocí permanentního držáku s nastavcem tak, aby bylo možné kameru z držáku sejmout. Napájení prostřednictvím kabelu (požaduje se skrytá kabeláž). Kamera se aktivuje po nastartování vozidla. Kamera bude disponovat baterií nebo jiným zdrojem napájení, které zajistí pořízení videozáznamu v délce min. 15 minut po vypnutí palubního systému vozidla. Rozsah pracovních teplot min. od - 10 až 50°C . Horizontální záběrový úhel kamery min. 130°. Je požadováno, aby kamera uměla pořizovat záznam minimálně ve Full HD s min. 30 fps. Kamera musí disponovat pamětí (např. micro SDXC) s kapacitou min. 128 GB. Po naplnění interní paměti musí kamera umožňovat funkci automatického přemazávání starších záznamů (smyčka), aby byl záznam pořizován nepřetržitě. Záznam musí být možné pořídít ve formátu kódování videa minimálně H.264. Kamera se požaduje s displejem o velikosti úhlopříčky minimálně 2". Displej může být integrován přímo do kamery nebo může být umístěn samostatně na palubní desce v prostoru mezi řidičem a spolujezdcem vpředu;	ANO GARMIN DASH CAM 46

Volitelná výbava vymezená část B

9	9.1	Lampička:	Bodová směrová LED diodová lampička s flexibilním ohebným ramínkem délky minimálně 40 cm umístěná vpravo na palubní desce před spolujezdcí (v prostoru sloupku „A“);	ANO ML2271 LED čtecí svítilna, flexibilní ohebné ramínko o délce min. 400 mm, 12V, 72lm, černé provedení
10	10.1	Organizér:	Vyjímatelný, přenosný vyztužený látkový nebo plastový organizér na přepravu materiálu v zavazadlovém prostoru pevně uchycený, bez možnosti samovolného pohybu. Organizér musí umožnit minimálně přepravu alkotestu Dräger 440x330x110 cca 2,7 kg, 2 x balistických vest těžkých NIJ IIIA/IV 530x670x100 cca 32 kg, hasicího přístroje 400x120x120 cca 3,5 kg (v případě že tento nebude upevněn na jiném místě, zastavovacího pásu 510x450x90 cca 6 kg a AED 270x320x140 cca 4,5 kg;	ANO Bude dopřesněno se zadavatelem
11	11.1	Elektrické zásuvky:	2x přídatná zásuvka 12V integrovaná v prostoru palubní desky v dosahu řidiče a spolujezdce vpředu;	ANO, 2x přídatná zásuvka 12V integrovaná v prostoru palubní desky v dosahu řidiče a spolujezdce vpředu
12	12.1	Naviják:	Požaduje se naviják s pevnou montáží na vozidlo splňující minimálně tyto parametry a požadavky: <ul style="list-style-type: none"> - Pevně zabudovaný do přední části vozidla - integrovaný v nárazníku tzv. „skrytá montáž“ – tzn., že tělo navijáku nesmí být umístěno ani částečně před nárazníkem ani před jinou přední částí vozidla, - Napájení z elektrické sítě vozidla, - Vodotěsná konstrukce s certifikací minimálně IP68, - Tažná síla minimálně 3500 kg, - Syntetické lano o délce minimálně 25 metrů, - Převodovka planetová minimálně 3 stupňová - S dálkovým ovládním, - Naviják musí být vybaven bezpečnostním tlačítkem „STOP“ pro rychlé vypnutí (s umístěním v přední části vozidla), - Příslušenství: 	ANO WARN ZEON, 3600 kg S kabelovým ovladačem. SYNTETICKÉ LANO TAIO 27,4 M X 9,4 MM lano je normováno na dvounásobek tažné síly navijáku. Pevnost syntetického lana v tahu je až 9000 daN Třístupňová planetová převodovka

Volitelná výbava vymezená část B

			<ul style="list-style-type: none"> ▪ 2x ochranné rukavice (1x velikost „L“ a 1x „XL“) určené pro práci s navijákem, ▪ 2x ochranné brýle, ▪ 2x kladka, určená pro syntetické lano nabízeného navijáku, pro pracovní zatížení minimálně 7 tun, pevnost minimálně 12 tun, ▪ 2x třmen (oko) pro zatížení minimálně 4,5 tuny, pevnost minimálně 12 tun, ▪ 2x kotevní popruh (1x o délce minimálně 3 metry a 1x o délce minimálně 5 metrů) s pevností minimálně 12 tun, určené pro kotvení lana navijáku ke stromům nebo jiným pevným základnám, třmeny musí být zabraňující poškozování stromů, ▪ Brašna nebo jiný vhodný přepravní obal pro ukládání příslušenství. <p>Naviják musí být homologovaný a musí splňovat podmínky normy ČSN EN 14492-1 nebo evropské normy EN 14492-1:2006, v platném znění, Naviják musí být zapsaný ve velkém technickém průkazu vozidla. Naviják nesmí snižovat terénní vlastnosti u základního vozidla požadované v bodech č. 17 až 23 (tabulky). Požaduje se originální naviják z výroby vozidla, nebo naviják, jehož montáž je schválena výrobcem vozidla popř. výhradním zastoupením dané značky vozidel v ČR. V rámci zaškolení na obsluhu vozidla se požaduje i zaškolení na práci s navijákem.</p>	<p>Krytí IP68</p> <p>nabízený naviják plní podmínky normy ČSN EN 14492-1 nebo evropské normy EN 14492-1,</p> <p>Kladka ARB 9000, zatížení 9T, pevnost 17,5T</p> <p>Třmen zatížení 4,75T pevnost 19T</p> <p>Kotevní popruh ARB 3M x 75 mm, pevnost 12T Kotevní popruh ARB 5M x 75 mm, pevnost 12T:</p> <p>Kotevní popruhy chrání kůru stromů svojí dostatečnou šířkou a také přizpůsobením se povrchu stromu (nezařezává se). Kotevní popruhy jsou vyrobené ze 100% vysoko pevnostního polyesteru.</p> <p>Naviják z výroby schválen výrobcem</p>
--	--	--	--	---

vymezená část B

Ilustrační obrázek magnetických nápisů
(volitelná výbava vozidla):

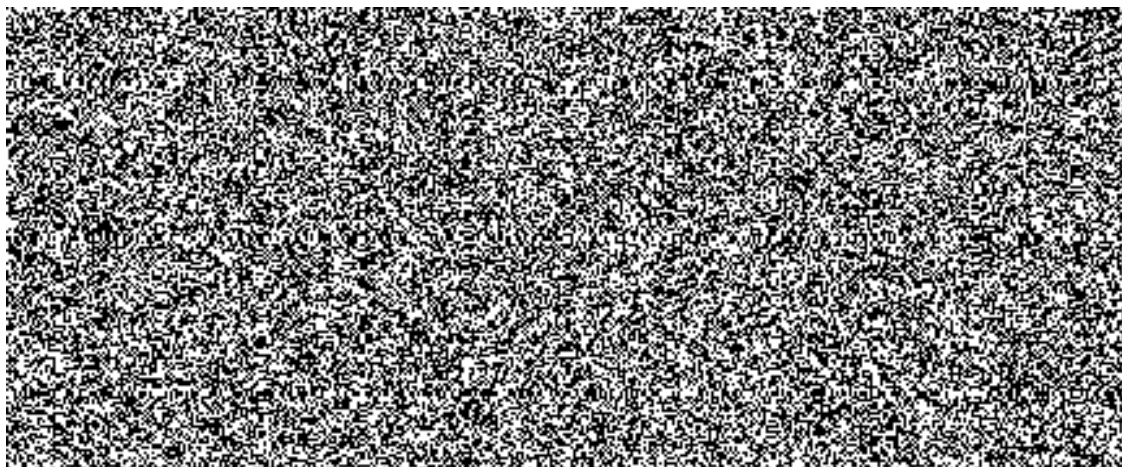

Ilustrační obrázek volitelné výbavy celopolepu
karoserie vozidla:

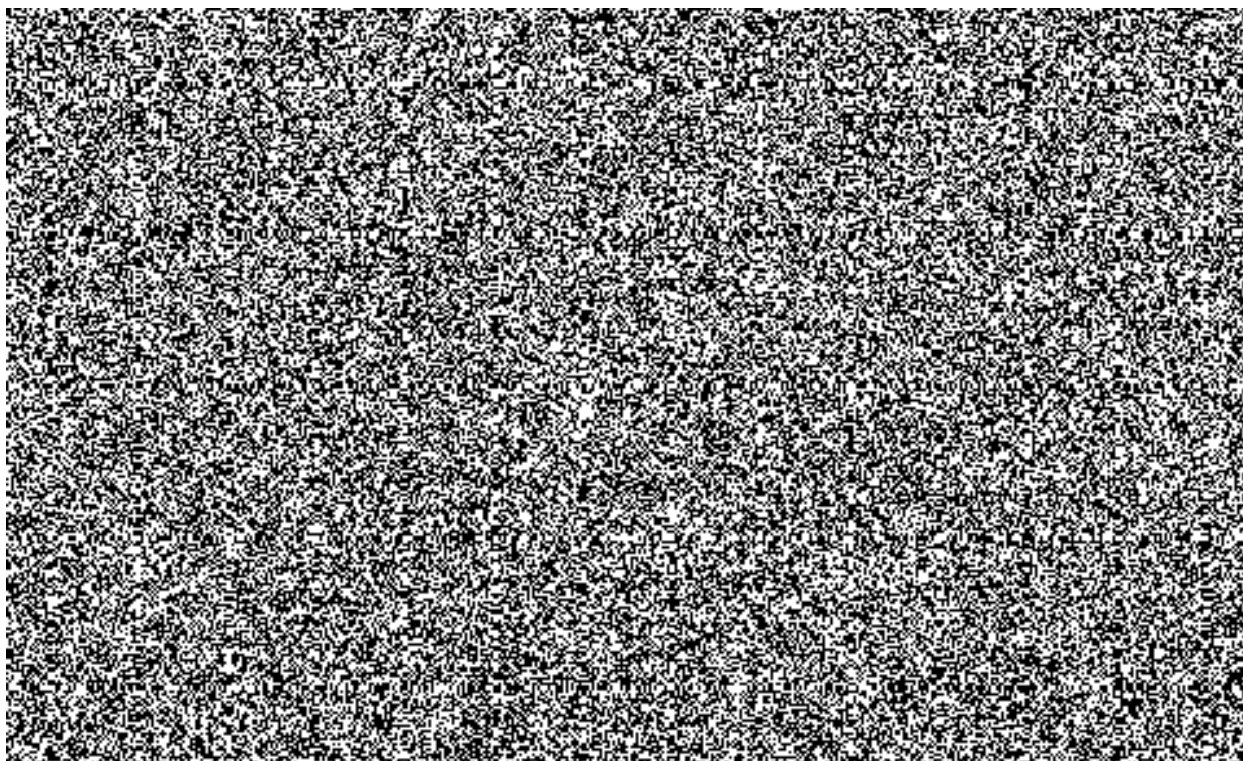

Seznam servisů

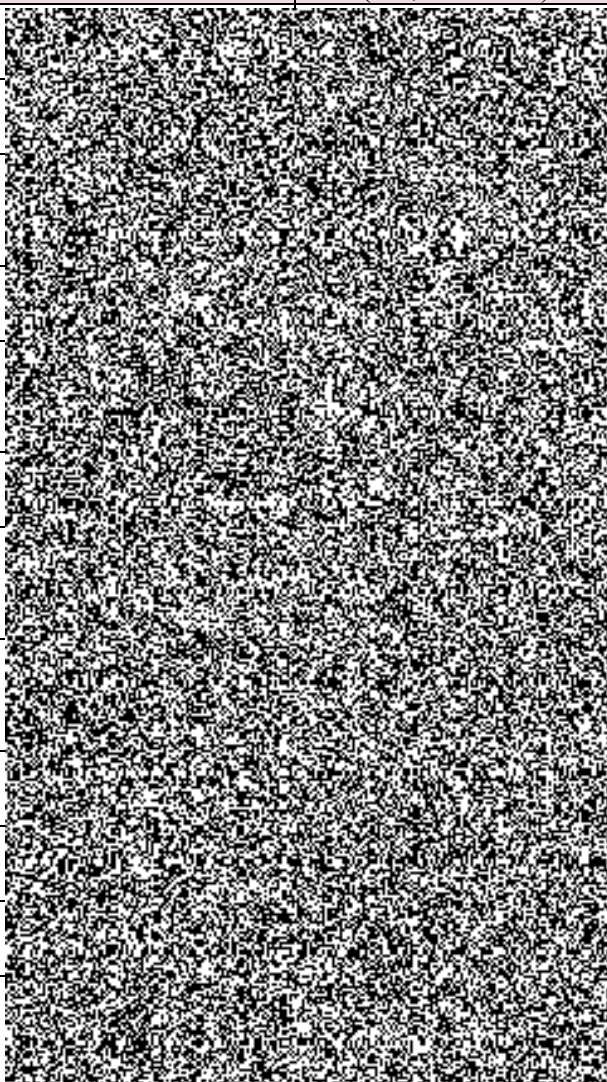
kraj	adresa	kontakt	spojení (tel., e-mail...)
Praha	Weberova 1234/1a 150 00, Praha 5		
Středočeský kraj	K Chotobuzi 333, 251 01, Čestlice		
Středočeský kraj	Kosoř 239 252 26, Kosoř		
Plzeňský kraj	Na Výsluní 33 326 00, Plzeň		
Jihočeský kraj	Na Dlouhé Louce 1730, České Budějovice, 370 11		
Liberecký kraj	Žitavská 3112 470 01, Česká Lípa		
Královohradecký kraj	Pardubická 845 500 04, Hradec Králové		
Kraj Vysočina	Rantířovská 429/20A 586 05, Jihlava		
Jihomoravský kraj	Mariánské nám. 5 617 00, Brno		
Moravskoslezský kraj	Vratimovská 34 718 00 Ostrava		
Zlínský kraj	Sokolská 5613 760 01, Zlín		
Olomoucký kraj	Brněnská 412/59 783 01, Olomouc		

Okruh veřejných zadavatelů

Kontaktní údaje osob zodpovědných za příjemku zboží a za fakturaci

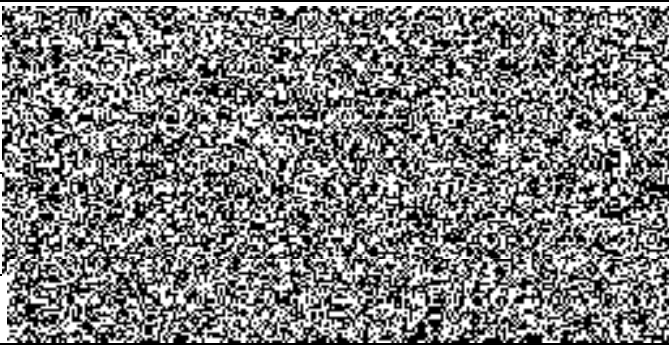
1. Policejní prezidium České republiky - Správa logistického zabezpečení	
<u>Fakturační adresa:</u> Česká republika Ministerstvo vnitra Nad Štolou 936/3 170 34 Praha 7	
IČO: 000 07 064 DIČ: CZ00007064	
<u>Doručovací adresa daňového dokladu / faktury:</u> Policejní prezidium ČR Správa logistického zabezpečení Automobilní odbor P. O. BOX 6 150 05 Praha 5	

KŘP STŘEDOČESKÉHO KRAJE

<u>Fakturační adresa:</u> Krajské ředitelství policie hlavního města Prahy Na Baních 1535 156 00 Praha 5 - Zbraslav	
IČO: 751 51 481 DIČ: CZ75151481	

KŘP KARLOVARSKÉHO KRAJE

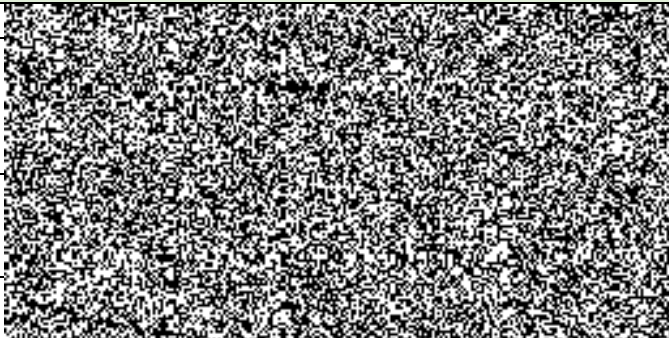
<u>Fakturační adresa:</u> Krajské ředitelství policie Karlovarského kraje Závodní 386/100 360 06 Karlovy Vary – Dvory	
IČO: 720 51 612 DIČ: CZ72051612	

KŘP ZLÍNSKÉHO KRAJE

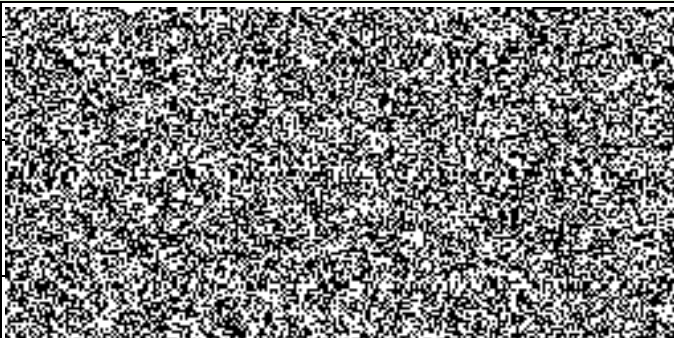
<u>Fakturační adresa:</u>	
Krajské ředitelství policie Zlínského kraje J. A. Bati 5637 760 01 Zlín	
IČO: 751 52 767 DIČ: CZ75152767	

KŘP PLZEŇSKÉHO KRAJE

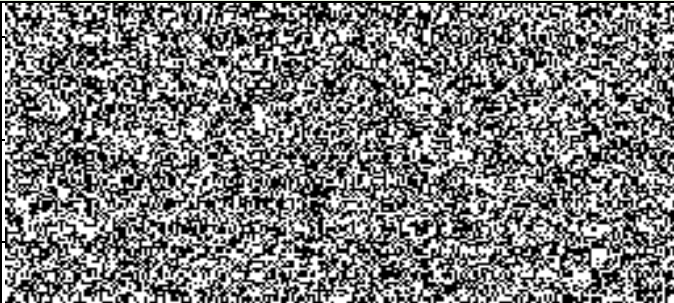
<u>Fakturační adresa:</u>	
Krajské ředitelství policie Plzeňského kraje Nádražní 2437/2 306 28 Plzeň	
IČO: 751 51 529 DIČ: CZ75151529	

KŘP JIHOČESKÉHO KRAJE

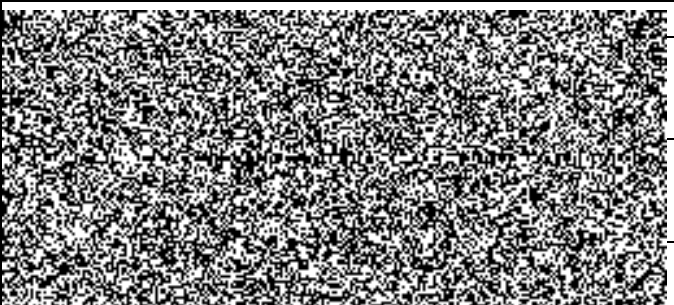
<u>Fakturační adresa:</u>	
Krajské ředitelství policie Jihočeského kraje Lannova tř. 193/26 370 74 České Budějovice	
IČO: 751 51 511 DIČ: CZ75151511	

KŘP LIBERECKÉHO KRAJE

<u>Fakturační adresa:</u>	
Krajské ředitelství policie Libereckého kraje nám. Dr. E. Beneše 584/24 460 32 Liberec	
IČO: 720 50 501 DIČ: CZ72050501	

KŘP KRAJE VYSOČINA

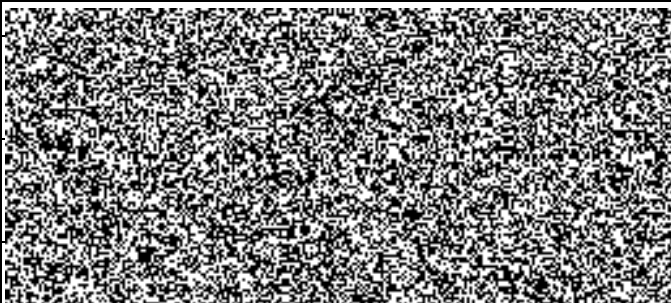
<u>Fakturační adresa:</u>	
Krajské ředitelství policie kraje Vysočina Vrehlického 2627/46 587 24 Jihlava	
IČO: 720 52 147 DIČ: CZ72052147	

KŘP PARDUBICKÉHO KRAJE

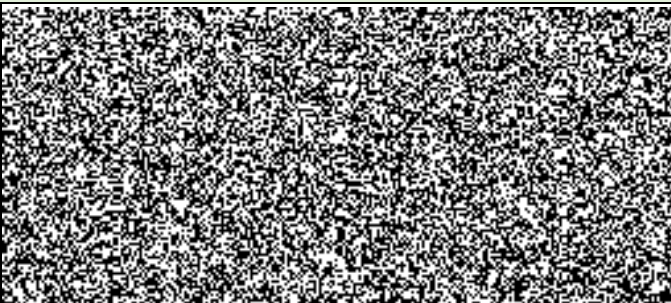
<u>Fakturační adresa:</u>	
Krajské ředitelství policie Pardubického kraje Na Spravedlnosti 2516 530 48 Pardubice	
IČO: 720 50 250 DIČ: CZ72050250	

KŘP ÚSTECKÉHO KRAJE

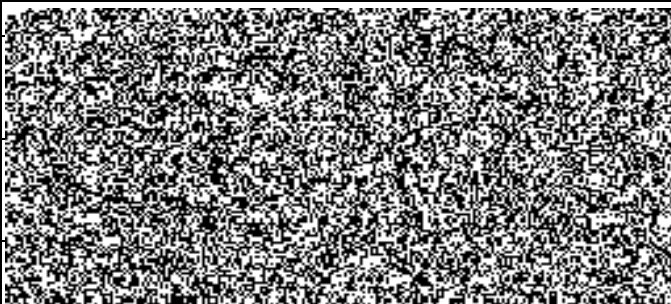
<u>Fakturační adresa:</u>	
Krajské ředitelství policie Ústeckého kraje Lidické náměstí 899/9 401 79 Ústí nad Labem	
IČO: 751 51 537 DIČ: CZ75151537	

KŘP KRÁLOVÉHRADECKÉHO KRAJE

<u>Fakturační adresa:</u>	
Krajské ředitelství policie Královéhradeckého kraje Ulrichovo náměstí 810/4 501 01 Hradec Králové	
IČO: 751 51 545 DIČ: CZ75151545	

KŘP JIHOMORAVSKÉHO KRAJE

<u>Fakturační adresa:</u>	
Krajské ředitelství policie Jihomoravského kraje	
Kounicova 687/24	
611 32 Brno	
IČO: 751 51 499	
DIČ: CZ75151499	