

Smlouva o nájmu prostoru sloužícího podnikání
č. D/21/140

uzavřená podle ust. § 2302 a následujících zákona č. 89/2012 Sb., občanský zákoník, ve znění pozdějších předpisů, mezi níže uvedenými účastníky

Teplárny Brno, a.s.

se sídlem: Okružní 25, 638 00 Brno
zastoupena: Ing. Petrem Fajmonem, MBA, generálním ředitelem a členem představenstva
IČ: 46347534
DIČ: CZ46347534
zapsána v OR KS v Brně pod sp. zn. B 786
bankovní spojení: ČSOB, Brno město
číslo účtu: 8010-0803084543/0300

(dále jen „pronajímatel“)

a

Ecocarwash, s.r.o.

se sídlem: Sibiřská 891/101, Řečkovice, 621 00 Brno
zastoupena: Ing. Petrem Hromadou, jednatelem
IČ: 29297427
DIČ: CZ29297427
zapsána v OR KS v Brně pod sp. zn. C 72131

(dále jen „nájemce“)

čl. I**Předmět nájmu**

1. Pronajímatel je výlučným vlastníkem nemovitosti, pozemku p. č. 488, jehož součástí je budova č. p. 1153 v katastrálním území Černovice, obec Brno, zapsaného na LV č. 1797 u Katastrálního úřadu pro Jihomoravský kraj, Katastrální pracoviště Brno- město (dále jen „budova“). Budova se nachází na ulici **Elišky Krásnohorské 22, Brno.**
2. Pronajímatel tímto přenechává nájemci k užívání prostory výměře **23,40 m²** v přízemí budovy specifikované v čl. I. této smlouvy. Popis pronajatého prostoru včetně výměry je uveden ve výpočtovém listu (příloha č. 1 nájemní smlouvy), který je nedílnou součástí této smlouvy.
3. Nájemce se zavazuje platit pronajímateli za užívání předmětu nájmu dohodnuté nájemné.

čl. II.**Účel nájmu a předmět činnosti nájemce**

1. Pronajímatel pronajímá nájemci předmět nájmu (účel užívání):
kancelář a sklad dokumentů určených k archivaci
2. Předmět činnosti nájemce v pronajatém nebytovém prostoru bude (účel využití):

kancelářská činnost

Nájemce prohlašuje, že využití prostoru je v souladu s jeho předmětem činnosti zapsaným v obchodním rejstříku/živnostenském rejstříku. Nájemce se zavazuje užívat předmět nájmu v souladu se sjednaným účelem užívání.

3. Nájemce se zavazuje užívat předmět nájmu způsobem odpovídajícím sjednanému účelu užívání až od okamžiku, kdy bude mít vyřízena veškerá potřebná rozhodnutí a povolení orgánů veřejné správy a tato rozhodnutí a povolení nabude právní moci. Na výzvu pronajímatele je nájemce povinen tyto dokumenty pronajímateli předložit k nahlédnutí a pořízení kopie bez zbytečného odkladu. Nájemce prohlašuje, že byl seznámen se stavem předmětu nájmu, stav předmětu nájmu je mu ke dni podpisu této smlouvy znám a v tomto stavu předmět nájmu přijímá.

čl. III. Trvání nájmu

1. Nájemní smlouva se uzavírá na dobu **neurčitou s účinností od 1. 4. 2021.**

čl. IV. Nájemné a způsob platby nájemného

1. Roční cena nájmu (nájemné) je stanovena dohodou a její výše je uvedena v platném výpočtovém listu, který tvoří nedílnou součást této smlouvy. Cena nájmu neobsahuje částku představující náklady za poskytované služby včetně nákladů na odvoz odpadu.
2. V období realizace stavebních úprav může být nájemci cena nájmu snížena na 200 Kč /m²/rok - provizorium. Částka představující snížení nájemného, jako i doba jejího uplatnění, je závislá na rozsahu stavebních úprav a rozhodnutí pronajímatele. Snížené nájemné se uplatní v přepočtu ročního nájemného v režimu provizoria, v délce maximálně 3 měsíce od podpisu této smlouvy, a to jen v případě stavebních úprav nutných pro výkon předmětu podnikání v předmětu nájmu dle ustanovení I. této smlouvy. Snížené nájemné v režimu provizoria je možné uplatnit jedenkrát za období trvání nájmu.
3. Nájemné a zálohové platby za služby spojené s užíváním předmětu nájmu, bude nájemce hradit předem na účet pronajímatele vedený u ČSOB, a. s., číslo účtu 8010-0803084543/0300, a to v měsíčních splátkách, nejpozději do 10. dne příslušného měsíce pod variabilním symbolem uvedeným v platném výpočtovém listu a rozpisu záloh. Za zaplacení nájemného a zálohových plateb za služby spojené s užíváním předmětu nájmu se považuje připsání příslušných částek na účet pronajímatele.
4. Spolu s nájemným je nájemce povinen hradit pronajímateli zálohy za služby spojené s užíváním předmětu nájmu, a to ve výši, která je na základě předpokládaných nákladů stanovena pronajímatelem v rozpisu záloh. V souvislosti s fakturací splatných záloh se uplatní podmínky uvedené v ustanovení IV.3 této smlouvy. Zálohy na služby spojené s užíváním předmětu nájmu neobsahují náklady na odvoz odpadu a dodávku elektrické energie.
5. Sjednané nájemné je možno měnit dohodou obou smluvních stran v závislosti na vývoji výše obvyklého nájemného, nebo v souladu s obecně závaznými právními předpisy, které budou tuto oblast upravovat.
6. Pronajímatel je oprávněn jednostranně zvýšit nájemné, a to bez ohledu na odst. 7 tohoto ustanovení, vždy od 1. ledna kalendářního roku dále do budoucna z důvodů inflace, a to o tolik procent, kolik procent činila inflace v roce předcházejícím. Inflaci se rozumí meziroční inflace měřená vzrůstem úhrnného indexu spotřebitelských cen zboží a služeb, kterou udává každým kalendářním rokem Český statistický úřad za rok předcházející vyjádřená v procentech. Zvýšil-li pronajímatel nájemné z důvodů inflace a nájemce již splatné nájemné podléhající tomuto zvýšení zaplatil, pak je nájemce povinen doplatek k již zaplacenému nájemnému pronajímateli zaplatit v termínu nejbližší příště splatného nájemného, pokud se strany nedohodnou jinak.
7. Pronajímatel je rovněž oprávněn jednostranně v souvislosti se zvýšením cen jednotlivých vstupů upravit výši záloh za služby spojené s užíváním předmětu nájmu dle čl. IV.3. této smlouvy.

8. Pronajímatel je povinen nájemci vyúčtovat zálohy za poskytnuté služby ve smyslu ustanovení IV.3.této smlouvy za zúčtovací období /kalendářní rok/, nejpozději do **31.3. následujícího** roku. Jedná se o služby spojené s odběrem tepelné energie, studené vody a studené vody pro ohřev TV. Rozdíly mezi skutečnými náklady a výší záloh musí smluvní strany vyrovnat do 15 dnů ode dne doručení vyúčtování. Náklady zaplacené pronajímatelem za nájemcem odebranou elektrickou energií, plyn a studenou vodu, v případě, že nájemce nemá uzavřenou samostatnou smlouvu s (výrobce) dodavatelem předmětných služeb, nebo v případě, kdy poskytnuté služby nejsou uvedeny v Rozpisu záloh, pronajímatel nájemci fakturu od příslušného dodavatele do výše odběrů přefakturuje. V uvedeném případě je nájemce povinen uhradit fakturu (daňový doklad) vystavenou pronajímatelem dle data splatnosti. Uvedené závazky je nájemce povinen splnit i po ukončení nájemního vztahu a to do 20 dnů od ukončení nájemního vztahu max. však dle data splatnosti doručené faktury. Doručením se rozumí uplynutí 10 denní lhůty od dne odevzdání faktury k poštovní přepravě. Zaplacením se rozumí připsání fakturované částky na účet pronajímatele. Reklamační faktury je přípustná do 30 dnů od jejího doručení za předpokladu její řádné a včasné úhrady.
9. Pokud nájemce nesplní povinnosti vyplývající z ustanovení IV.1., IV.2., IV.3., zavazuje se zaplatit pronajímateli úroky z prodlení ve výši 0,05% z dlužné částky za každý započatý den prodlení ode dne splatnosti do zaplacení. Odstoupení od smlouvy ze strany nájemce v době stavebních úprav je sankcionováno smluvní pokutou ve výši provizoria ve smyslu ustanovení IV.2. této smlouvy. Tímto ustanovením není dotčeno právo pronajímatele na náhradu škody.

čl. V.

Práva a povinnosti smluvních stran

1. Nájemce je oprávněn provádět veškeré stavební úpravy a měnit účel užívání předmětu nájmu jen s písemným souhlasem pronajímatele. V případě stavebních úprav, změn účelu užívání stavby v souladu s výkonem předmětu činnosti nájemce, oproti stávajícímu účelu využití objektu ze strany nájemce, je tento povinen na vlastní náklady a odpovědnost zajistit souhlasné vyjádření orgánu státní správy. K zajištění předmětných souhlasů a rozhodnutí bude nájemce zmocněn pronajímatelem po schválení předložené projektové dokumentace, technického popisu předpokládaných úprav v režimu ohlášení stavby.
2. Projektovou dokumentaci včetně jejich změn v průběhu stavebních úprav nebo technický popis, změnu v účelu užívání předmětu nájmu, je nájemce povinen před podáním žádosti o vydání stavebního povolení, ohlášení stavby a oznámení o změně účelu užívání předmětu nájmu předat pronajímateli ke schválení. Nesplnění uvedeného závazku je důvodem pronajímatele k okamžitému odstoupení od této nájemní smlouvy.
3. Nájemce je povinen předmět nájmu uvedený v ustanovení I. této smlouvy užívat jako řádný hospodář a na své náklady zajišťovat drobnou údržbu. Nájemce je povinen v souvislosti s realizací předmětu činnosti a vlastního užívání předmětu nájmu neznečišťovat a neničit prostory v bezprostřední blízkosti předmětu nájmu. Nájemce je povinen zajišťovat pořádek před vchodem do prostor, které nájemce v rozsahu činnosti realizované v předmětu nájmu užívá.
4. **Nájemce je oprávněn provádět odpisy technického zhodnocení podle zákona č. 586/1992 Sb. v platném znění a podle zákona č. 593/1992 Sb. v platném znění může nájemce vytvářet rezervy na opravu hmotného majetku, který netvoří s předmětným objektem jeden celek a tyto také sám podle příslušných právních předpisů odepisovat.**
5. Nájemce je oprávněn umístit na nemovitosti, ve které se nachází předmět nájmu, obvyklé návěští. Obvyklým návěstím se rozumí návěští o maximálně 2,0 m² plochy spojené se zdí nemovitosti obsahující výhradně písemné nebo obrazové sdělení podnikatelského subjektu s určením jeho předmětu činnosti. Nájemce nemá oprávnění pronajmout na nemovitosti specifikované v čl. I. této smlouvy plochu k reklamě či obdobné činnosti třetí osobě.

6. Nájemce odpovídá za škodu způsobenou pronajímateli. Pronajímatel neodpovídá za poškození, ztrátu, zničení majetku nájemce umístěného v předmětu nájmu. Nájemce je povinen zabezpečit předmět nájmu uvedený v ustanovení I. této smlouvy proti vniknutí, zabezpečit svůj movitý majetek tak, aby nedošlo k jeho poškození, zničení, odcizení. V případě hrozící škody na majetku pronajímatele je nájemce povinen učinit okolnostem přiměřené opatření k jejímu odvrácení.
7. Nájemce je povinen při své činnosti, která je spojena s užíváním předmětu nájmu uvedeného v ustanovení I. této smlouvy, dodržovat obecně závazné právní předpisy, hygienické, bezpečnostní, provozní a jiné předpisy. Dále je nájemce povinen dodržovat kvalitu odpadních vod podle Kanalizačního řádu, schváleného odborem VLHZ Magistrátu města Brna.
8. Nájemce je povinen na vlastní náklady a svým jménem zajistit odvoz (zpracování) odpadů vzniklých v souvislosti s činností realizovanou v předmětu nájmu včetně odpadu nacházejícího se před prostorami a v prostorách předmětu nájmu. Nájemce v den podpisu nájemní smlouvy předložil doklad nebo smlouvu zajišťující odvoz (zpracování) odpadu, souhlasné stanovisko orgánu státní správy a samosprávy případně jiných dotčených orgánů oprávněných vydávat v souladu s platnou právní úpravou souhlasné stanovisko k odvozu a zpracování odpadu vznikajícího v důsledku předmětu podnikání nájemce nebo jeho nečinností v prostorách před předmětem nájmu.
9. Nájemce není oprávněn dát předmět nájmu nebo jeho část uvedenou v ustanovení I. této smlouvy do podnájmu třetí osobě.
10. Nájemce je povinen umožnit pronajímateli vstup do předmětu nájmu, a to v pracovní dny od 7.⁰⁰ do 15.³⁰ hod. Písemné oznámení o předpokládaném vstupu zašle pronajímatel nájemci 5 pracovních dnů předem, nebo oznámení provede jiným, předem s nájemcem dohodnutým způsobem.
11. V případě skončení nájmu je nájemce povinen vrátit předmět nájmu pronajímateli ve stavu, v jakém se nacházel ke dni podpisu této nájemní smlouvy s přihlédnutím k běžnému opotřebením. V případě, že nájemce v den ukončení nájmu neodevzdá vyklizený předmět nájmu pronajímateli, je pronajímatel v souvislosti s výkonem vlastnického práva oprávněn zajistit dřívější předmět nájmu (dále jen objekt) proti vstupu neoprávněných osob včetně dřívějšího nájemce (dále jen neoprávněná osoba) do objektu. V případě pozdního vyklizení předmětu nájmu se sjednává smluvní pokuta, která činí 3000,- Kč za každý započatý den prodlení.

Čl. VI.

Ukončení nájemního vztahu

1. Nájemní vztah dle této smlouvy zaniká způsobem stanoveným zákonem.
2. Nájemní vztah může skončit také výpovědí této smlouvy jednou ze smluvních stran. Smluvní strany sjednávají **tříměsíční výpovědní dobu**. Výpovědní doba začíná běžet prvním dnem kalendářního měsíce následujícího po měsíci, ve kterém došlo k doručení výpovědi druhé smluvní straně.
3. Pronajímatel je oprávněn bez nároku nájemce na náklady vynaložené v souvislosti s pronájmem předmětu nájmu vypovědět nájemní smlouvu v případě porušení povinnosti nájemce stanovené touto smlouvou s výpovědní dobou v délce jednoho měsíce, nejde-li o porušení povinnosti zvláště závažným způsobem.
4. Poruší-li nájemce zvláště závažným způsobem své povinnosti dle této smlouvy, má pronajímatel právo vypovědět tuto smlouvu i bez výpovědní doby. Porušením povinnosti zvláště závažným způsobem se rozumí zejména porušení povinnosti nájemce dle čl. II.2, IV.1., IV.3. a V.1. této smlouvy a užívání předmětu nájmu způsobem, kdy se tento opotřebovává nad míru přiměřenou okolnostem nebo kdy hrozí jeho zničení. Pronajímatel před podáním výpovědi vyzve nájemce k nápravě, poskytne mu k ní přiměřenou lhůtu a upozorní nájemce na možnost výpovědi bez výpovědní doby.

Hrozí-li však pronajímateli naléhavé vážné nebezpečí z prodlení, je oprávněn vypovědět nájem bez výpovědní doby, aniž by nájemce vyzval k nápravě. Nájemní vztah končí dnem, v němž byla výpověď doručena nájemci.

čl. VII.

Ustanovení společná a závěrečná

1. Práva a povinnosti neupravené touto nájemní smlouvou se řídí ustanoveními občanského zákoníku.
2. Nájemní smlouvu je možno měnit a doplňovat pouze písemnými dodatky podepsanými oběma smluvními stranami.
3. Smluvní strany prohlašují, že jsou si vědomy povinnosti společnosti Teplárny Brno, a.s. uveřejňovat uzavřené smlouvy v registru smluv v souladu se zákonem č. 340/2015 Sb., o registru smluv a zákonem č. 106/1999 Sb., o svobodném přístupu k informacím, a to nejpozději do 30 dnů ode dne uzavření smlouvy. Pokud mají obě smluvní strany povinnost uveřejnit tuto smlouvu v registru smluv, smluvní strany se dohodly, že tuto smlouvu do registru smluv vloží Teplárny Brno, a.s. Za uveřejnění této smlouvy si nebudou smluvní strany nic platit ani nahrazovat či poskytovat. Smluvní strany souhlasně prohlašují, že platnost tohoto ujednání zůstává zachována i v případě zániku nebo neplatnosti této smlouvy.
4. **Smlouva nabývá platnosti dnem podpisu obou smluvních stran a účinnosti dnem uvedeným v čl. III. odst. 1, nejdříve však dnem zveřejnění této smlouvy v registru smluv dle zákona o registru smluv.**
5. Smlouva je vyhotovena ve dvou výtiscích s platností originálu, z nich pronajímatel i nájemce obdrží 1 výtisk.
6. V případě, že některé ustanovení této smlouvy se ukáže neplatným, odporovatelným, neúčinným či nevynutitelným, zůstávají ostatní ustanovení této smlouvy touto skutečností nedotčena. Smluvní strany se zavazují dohodnout se na náhradě takového ustanovení za ustanovení jiné, které je svým účelem a právními důsledky nejbližší vadnému ustanovení.
7. Smluvní strany prohlašují, že si tuto smlouvu přečetly a jejímu obsahu porozuměly, že byla uzavřena dle jejich pravé a svobodné vůle, určitě, vážně a srozumitelně, nikoli v tísní ani za jinak jednostranně nevýhodných podmínek. Na důkaz toho smluvní strany připojují ke smlouvě své podpisy.

Přílohy:

1. Výpočtový list (popis prostor, úhrada za užívání nebytového prostoru)
2. Rozpis záloh (předpis měsíční úhrady záloh na služby spojené s pronájmem)
3. Plánek pronajatých prostor

V Brně dne: 15-03-2021

V Brně dne: 26.3.2021

Za pronajímatele

 **TEPLÁRNY BRNO**

a.s.
602 00 Brno

34

stva

Za nájemce:

Nájem – výpočtový list

	Pronajímatel	Nájemce
Jméno/ firma	Teplárny Brno, a.s.	Ecocarwash, s.r.o.
Sídlo/místo podnikání	Okružní 25, 638 00 Brno	Sibiřská 891/101 / 621 00 Brno - Řečkovice
RČ / IČ	46347534 Zapsáno v OR KS v Brně, oddíl B, vložka 786	29297427
DIČ/	CZ46347534	CZ29297427
zastoupen(a)	Ing. Petr Fajmon, MBA, generální ředitel	
Bankovní spojení	Československá obchodní banka, a.s.	Raiffeisenbank a.s.
Číslo účtu	8010-0803084543 / 0300	6647722001 / 5500
Způsob platby	Převodní příkaz	Převodní příkaz

Nebytový prostor

adresa nebytového prostoru	Elišky Krásnohorské 22 - disl. 618 00 Brno
číslo nebytového prostoru	29-009A017

Údaje o nebytovém prostoru:

Způsob využití:	kancelář	Počet osob:	000
Poloha v domě:	přízemí	Vytápění:	ano
Vybavení: Umyvadlo:	ano	WC:	ano
Elektroměr:		Teplá voda:	elekt.
		Sprch.kout:	

Rozpis nájmu za užívání NP:

Č.	Místnosti – způsob využití	Plocha m ²	PlochaUT m ²	Saz.vč.inflace Kč/m ²	Roční úhrada Kč
1	kancelář a sklad 11,5 + 8,5 m ²	20,000	24,000	990,00	19.800,00
2	chodba + soc. zázemí	3,400	3,400	990,00	3.366,00
	Celkem	23,400	27,400		23.166,00

Úhrada nájmu:

Měsíční úhrada za užívání nebytového prostoru (bez DPH):	1.930,50 Kč
21 % DPH:	405,41 Kč
Zaokrouhlení:	0,09 Kč
Měsíční úhrada nájmu celkem:	2.336,00 Kč

Platbu nájemného zasílejte pod variabilním symbolem **450168**

Účinnost výpočtového listu od: 1.4.2021

Datum vystavení: 16.03.2021



11

za p



TEPLÁRNY BRNO

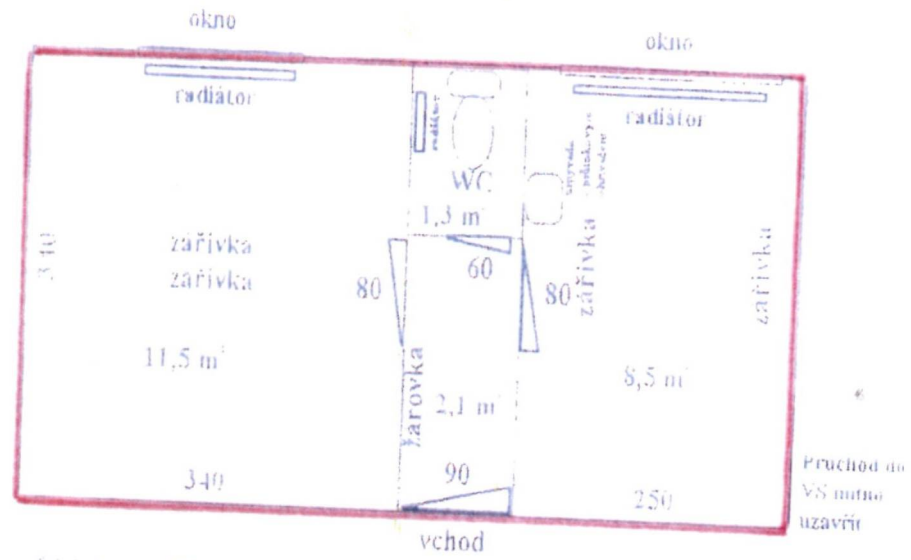

Dislokace: Elišky Krasnohorské 22

výška 300