



evidenční číslo smlouvy poskytovatele: S – 1044 /REG/2021

**Veřejnoprávní smlouva
o poskytnutí individuální účelové neinvestiční dotace
z rozpočtu Středočeského kraje
(dále jen „smlouva“)**

Smluvní strany

Středočeský kraj

se sídlem: Zborovská 11, Praha 5

zastoupený: Mgr. Václavem Švendou, radním pro oblast kultury, památkové péče a cestovního ruchu pověřeným podpisem smlouvy na základě usnesení č. 014-08/2021/RK ze dne 18. 2. 2021

IČO: 70891095

číslo bankovního účtu: 

(dále jen „poskytovatel“)

a

Partnerství, o. p. s.

se sídlem: Údolní 33, 602 30 Brno

zastoupený: Ing. Lubošem Kalou, ředitelem společnosti

IČO: 262 68 817

číslo bankovního účtu: 

(dále jen „příjemce“)

uzavírají podle § 10a a následujících zákona č. 250/2000 Sb., o rozpočtových pravidlech územních rozpočtů, ve znění pozdějších předpisů (dále jen „z.č. 250/2000 Sb.“) tuto smlouvu:

Článek 1

Předmět smlouvy

1. Poskytovatel touto smlouvou poskytuje příjemci z rozpočtu Středočeského kraje neinvestiční dotaci ve výši **180 000,- Kč** (slovy: sto osmdesát tisíc korun českých) na podporu projektu „**Marketing Labské stezky 2021 v Česku a Německu**“ (dále jen „**projekt**“). Podrobnější informace o projektu jsou uvedeny v žádosti příjemce o dotaci, která je součástí této smlouvy jako příloha č. 1.

2. Převod peněžních prostředků dle odstavce 1. tohoto článku bude poskytovatelem proveden bankovním převodem na účet příjemce uvedený v záhlaví této smlouvy jednorázově do 30 dnů ode dne nabytí účinnosti této smlouvy.

Článek 2

Podmínky pro poskytnutí dotace

1. Příjemce prohlašuje, že tuto dotaci přijímá, a to za podmínek uvedených v této smlouvě.
2. Příjemce je povinen dotaci použít jen k účelu, na který mu byla poskytnuta.
3. Nevyužije-li příjemce poskytnutou dotaci v plné výši, je příjemce povinen vrátit poskytovateli na jeho účet nevyužitou část dotace do 60 dnů po ukončení projektu.
4. Pokud skutečné celkové finanční náklady na projekt překročí předpokládané finanční náklady, uhradí příjemce částku tohoto překročení z vlastních zdrojů.
5. Dotace je poskytována příjemci i na finanční náklady spojené s projektem spočívající v uhrazené dani z přidané hodnoty v souvislosti s projektem, a to v těchto případech:
 - a) není-li příjemce registrovaným plátcem daně z přidané hodnoty dle zákona č. 235/2004 Sb., ve znění pozdějších předpisů (dále jen „zákon č. 235/2004 Sb.“),
 - b) je-li příjemce registrovaným plátcem daně z přidané hodnoty, kterému však nevznikl v souvislosti s projektem nárok na odpočet uhrazené daně z přidané hodnoty dle zákona č. 235/2004 Sb.,
 - c) je-li příjemce registrovaným plátcem daně z přidané hodnoty, kterému vznikl v souvislosti s projektem pouze částečný nárok na odpočet uhrazené daně z přidané hodnoty; v tomto případě je příjemci poskytována dotace i na finanční náklady spojené s projektem, spočívající v uhrazené dani z přidané hodnoty, u níž příjemci nevznikl nárok na odpočet daně z přidané hodnoty dle zákona č. 235/2004 Sb.
6. Dotace není poskytována příjemci na finanční náklady spojené s projektem spočívající v uhrazené dani z přidané hodnoty v souvislosti s projektem, je-li příjemce registrovaným plátcem daně z přidané hodnoty, kterému vznikl v souvislosti s projektem nárok na odpočet daně z přidané hodnoty ve výši uhrazené daně z přidané hodnoty dle zákona č. 235/2004 Sb.
7. Příjemce se zavazuje v průběhu i po ukončení projektu, pokud to povaha projektu dovoluje, označit materiály logem Středočeského kraje nebo informací, že projekt je realizován s přispěním Středočeského kraje.
8. Zaměstnanci a blízké osoby příjemce nebo osoby ovládající příjemce či osoby příjemcem ovládané se nesmějí podílet na poskytování dodávek a služeb spojených s projektem, které jsou hrazeny z poskytnuté dotace (ani působit jako subdodavatel).
9. Příjemce se zavazuje ukončit projekt do 31. 12. 2021.
10. Příjemce je povinen předložit do 60 dnů od ukončení projektu Odboru regionálního rozvoje finanční vypořádání dotace, které obsahuje přehled o čerpání a použití poskytnutých peněžních prostředků a o jejich vrácení do rozpočtu poskytovatele, je-li k jejich vrácení příjemce povinen dle této smlouvy.

11. Peněžní prostředky vrací příjemce na účet poskytovatele uvedený na str. 1 této smlouvy, a to pod stejným variabilním symbolem – stejným účelovým znakem, pod kterým mu byly peněžní prostředky poskytovatelem poskytnuty, nesdělí-li poskytovatel písemně příjemci, že má uvést při převodu peněžních prostředků jiné údaje.
12. Dotace je dle zákona č. 320/2001 Sb., o finanční kontrole ve veřejné správě a o změně některých zákonů (zákon o finanční kontrole), ve znění pozdějších předpisů veřejnou finanční podporou.
13. Každé neoprávněné použití nebo zadržení peněžních prostředků poskytnutých příjemci jako dotace dle této smlouvy je porušením rozpočtové kázně podle ustanovení § 22 z. č. 250/2000 Sb. Stanovení odvodu za porušení rozpočtové kázně a penále za prodlení s odvodem za porušení rozpočtové kázně se řídí § 22 z.č. 250/2000 Sb. Odvod za porušení rozpočtové kázně odpovídá výši neoprávněně použitých nebo zadržených peněžních prostředků. Za porušení méně závažné povinnosti příjemce dle této smlouvy odpovídá odvod za porušení rozpočtové kázně 1% až 50% poskytnutých peněžních prostředků, není-li v této smlouvě stanoveno jinak.
14. Příjemce je povinen uchovávat veškeré písemnosti, týkající se poskytnutí dotace podle této smlouvy včetně vyúčtování dotace se všemi písemnými doklady, a to takovým způsobem, aby bylo možno prokázat oprávněnost použití peněžních prostředků v souladu s touto smlouvou, a to po dobu deseti let od ukončení projektu.
15. Je-li příjemcem dotace právnická osoba, je příjemce povinen písemně informovat poskytovatele
 - a) o přeměně právnické osoby, a to do 10 pracovních dnů ode dne, kdy došlo k přeměně právnické osoby,
 - b) o vstupu právnické osoby do likvidace, a to do 10 pracovních dnů ode dne vstupu právnické osoby do likvidace.V písemné informaci pro poskytovatele příjemce mimo jiné uvede evidenční číslo smlouvy poskytovatele, uvedené na straně 1 této smlouvy, název akce a výši poskytnuté dotace poskytovatelem.
16. Povinnost uvedenou v předchozím odstavci 15. tohoto článku příjemce nemá, jestliže již není povinen uchovávat veškeré písemnosti, týkající se poskytnutí dotace, podle odstavce 14. tohoto článku.

Článek 3 **Závěrečná ustanovení**

1. O poskytnutí dotace rozhodla Rada Středočeského kraje usnesením č. 014-08/2021/RK ze dne 18. 2. 2021 a v případě tohoto právního jednání Středočeského kraje jsou splněny podmínky uvedené v § 23 zákona číslo 129/2000 Sb., o krajích, nezbytné k jeho platnosti.
2. V rámci poskytnutí dotace dle této smlouvy se příjemce zavazuje:
 - uveřejnit logo Středočeského kraje na webových stránkách projektu
 - dát zdarma k distribuci výstup projektu – Cykloprůvodce Labská stezka 2021 v počtu 6 850 kusů (5 250 ks v češtině a 1 600 ks v němčině) pro Středočeský kraj
3. Právní vztahy v této smlouvě neupravené se řídí příslušnými ustanoveními zákona č. 250/2000 Sb.
4. Tuto smlouvu je možné měnit pouze písemnou dohodou smluvních stran ve formě písemných číslovaných dodatků této smlouvy, podepsaných oběma smluvními stranami.

5. Tato smlouva se vyhotovuje ve třech stejnopisech s platností originálu, z nichž jeden obdrží příjemce a dvě poskytovatel.

6. Tato smlouva nabývá platnosti dnem jejího podpisu oběma smluvními stranami a účinnosti dnem jejího uveřejnění v registru smluv, které provede poskytovatel do 30 dnů od jejího podpisu.

Nedílnou součástí této smlouvy jsou i následující přílohy:

Příloha:

č. 1 Žádost o poskytnutí finanční podpory včetně rozpočtu

č. 2 Vzor loga poskytovatele

V Brně dne 23.2.21

V Praze dne 25.3.2021

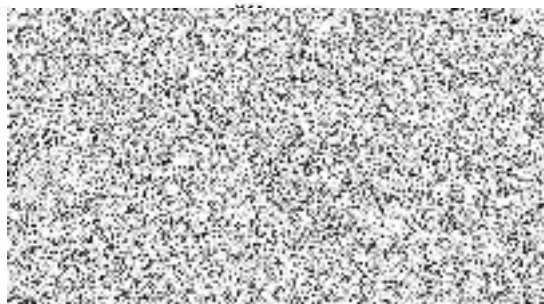

za poskytovatele

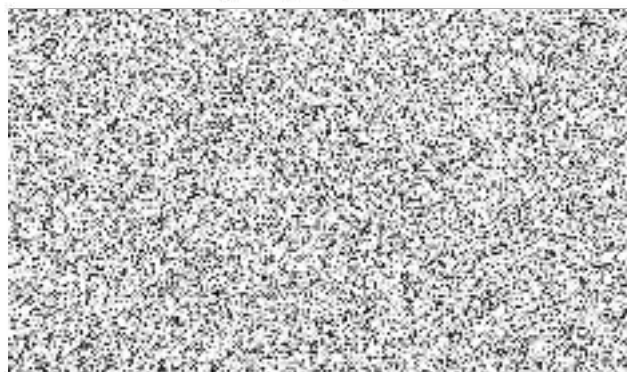

Partnerství, o.p.s.
Údolní 33, 602 00 Brno
tel.: (+420) 515 903 111
IČ: 26 26 88 17
DIČ: CZ 26 26 88 17
KS v Brně, odd. 0, vl. 187

Příloha č. 2

Vzor loga poskytovatele



- na tištěných materiálech uvádět min. vel. 1 x 5,3 cm
- na plakátech uvádět min. vel. 2 x 10,6 cm

Vzor barevného provedení loga viz odkaz:

<http://www.kr-stredocesky.cz/web/11012/26>

Žádost o poskytnutí Individuální neinvestiční dotace

Žadatel: Partnerství, o.p.s.		Druh žadatele: obecně prospěšná společnost	
IČO: 262 68 817		DIČ: CZ262 68 817	
Ulice: Údolní		Číslo popisné: 33	PSČ: 602 00
Obec: Bmo	Okres: Bmo	Pošta: Bmo	
Obec s rozšířenou působností:			
Telefon: 515 903 118		Fax: 515 903 110	
Email: lubos.kala@nap.cz		www: www.labska-stezka.cz	

Korespondenční adresa

Adresát:		
Ulice:	Číslo popisné:	PSČ:
Obec:	Okres:	Pošta:

Bankovní spojení

Předčíslí účtu:	Číslo účtu:	Kód banky:
Bankovní ústav:	Specifický symbol:	

Je-li žadatel právnickou osobou, identifikace

1. Osob zastupujících právnickou osobu Titul, jméno a příjmení: Ing. Luboš Kala Právní důvod zastoupení: ředitel Číslo a datum usnesení: 07/35, 17. 6. 2019	
2. Osob s podílem v této právnické osobě	výše tohoto podílu
3. Osob, v nichž má tato právnická osoba přímý podíl	výše tohoto podílu

Žádost vyplnil

Jméno a příjmení: Daniel Mourek	Telefon:	E-mail: daniel.mourek@nap.cz
---------------------------------	----------	---------------------------------

Předpokládané zahájení realizace akce/projektu měsíc/rok	01/2021
Předpokládané ukončení realizace akce/projektu měsíc/rok	12/2021

Dotace

Celkový rozpočet akce	1.160.100 Kč
Celková požadovaná výše dotace max. 90% rozpočtu akce	180.000 Kč
Spoluúčast realizátora ve výši 10%	18.000 Kč

Povinné přílohy k žádosti

1. Položkový rozpočet akce/projektu; jednotlivé položky uvést bez a včetně DPH
2. Popis projektu či akce, max. A4 text

Datum: 9. 12. 2020

Podpis a razítko:.....



Partnerství, o.p.s.
 Údolní 33, 602 00 Brno
 tel.: (+420) 515 900 111
 IČ: 26 26 88 17
 DIČ: CZ 26 26 88 17
 IČS v Brně, odd. O, vl. 287

Příloha č. 1: Položkový rozpočet akce/projektu

SOUHRNNÝ ROZPOČET PROJEKTU Marketing Labské stezky 2021 v Česku a Německu v Kč		
	bez DPH	s DPH
Výdaje projektu celkem	958.760,33	1.160.100,00
neinvestiční	958.760,33	1.160.100,00
investiční	0	0
Předpokládané příjmy projektu celkem	958.760,33	1.160.100,00
vlastní příjmy žadatele	360.000,00	435.600,00
příjmy ze vstupného	0	0
příjmy z prodeje zboží	0	0
příjmy z reklamy	360.000,00	435.600,00
ostatní vlastní příjmy	0	0
dotace požadovaná od Středočeského kraje celkem	148.760,33	180.000,00
neinvestiční dotace	148.760,33	180.000,00
investiční dotace	0	0
další veřejné zdroje financování	450.000,00	544.500,00
stát (např. ministerstva, ...)	0	0
kraje	225.000,00	272.250,00
obce	185.000,00	223.850,00
jiné veřejné zdroje	40.000,00	48.400,00
ostatní zdroje financování	0	0

VÝDAJE PROJEKTU A ZPŮSOB POUŽITÍ DOTACE			
Projekt	Marketing Labské stezky 2021 v Česku a Německu		
Výdajové položky	Rozpočet v Kč	Požadovaná dotace v Kč (bez DPH)	Požadovaná dotace v Kč (s DPH)
1. Neinvestiční výdaje	958.760,33	148.760,33	180.000,00
Materiál (př. spotřební materiál, kancelářské potřeby atd.)	470.000,00	148.760,33	180.000,00
Tisk oficiálního cykloprůvodce Labská stezka 2020 v NJ/Cj za česky úsek	390.000,00	148.760,33	180.000,00
Grafické zpracování průvodce	80.000,00		
Energie (elektrina, vodné, stočné, plyn - prokazatelné související s projektem)			
Služby (propagace, doprava, stravné, ubytování, tisk, překlady, honoráře atd...)	488.760,33	0,00	0,00
Koordinace Labské stezky za ČR	298.760,33		
Doprava a distribuce	40.000,00		
Překlady	40.000,00		
Administrace webové prezentace Labské stezky za ČR	80.000,00		
Propagace Labské stezky na veletrzích v ČR a v Evropě	30.000,00		
2. Investiční výdaje	0,00	0,00	0,00
Celkem	958.760,33	148.760,33	180.000,00

Příloha č. 2 - Popis projektu Marketing Labské stezky 2021 v Česku a Německu

Labská stezka poskytuje prostor pro volnočasové aktivity obyvatel Středočeského kraje. Svým nadregionálním, resp. mezinárodním charakterem je však určena primárně dálkovým cyklistům a cykloturistům. Přivádí tak šetrným způsobem do kraje nové návštěvníky, kteří zde stráví jednu či více nocí, navštíví krajské atraktivity a využijí i dalších služeb a podporuje tak místní malé a střední podnikatele. Spolupráci partnerů z řad měst, krajů, hospodářských komor, destinačních agentur, podnikatelů v rámci certifikace Cyklisté vítáni a NNO na české i německé straně rozvíjíme pod hlavičkou Nadace Partnerství od roku 2008. Na Labské stezce ve spolupráci s partnery z řad krajů provádíme pravidelný monitoring pohybu návštěvníků stezky. Podle dlouhodobých průzkumů partnerů na německé části navštíví Labskou stezku v Německu na 160.000 cykloturistů s průměrnou dobou pobytu 9 dnů.

Projekt „Marketing Labské stezky 2021 v Česku a Německu“ je zaměřen na propagaci Labské stezky, její české i německé části (celkem na 1.300km) na českém i německém trhu a dalších významných cykloturistických trzích EU. Cílem projektu je vydat **oficiálního Cykloprůvodce Labská stezka 2021** v německé jazykové mutaci a české jazykové mutaci zdarma k distribuci a rozvíjet a propagovat společný česko-německý web ve 4 jazykových mutacích (CZ verze s doménou www.labska-stezka.cz, DE verze s doménou www.elberadweg.de, EN verze s doménou www.elbe-cycle-route.com a NL verze s doménou www.fietsen-elbe.nl).

Do projektu jsou finančně a věcně zapojeni partneři z řad krajů (Ústecký, Středočeský, Královéhradecký a Pardubický), měst (Praha, Děčín, Ústí nad Labem, Mělník, Kolín, Hradec Králové, Pardubice, Smiřice, Dvůr Králové nad Labem atd.), destinačních agentur (např. DA České středohoří, DM Podzvičinsko, SMO Krkonoše, DA Východní Čechy) a podnikatelů - provozovatelů ubytovacích a stravovacích služeb s certifikací Cyklisté vítáni.

Požadovaná dotace bude využita zejména na produkci, vydání a distribuci mezinárodního Cykloprůvodce Labská stezka (ELBERADWEG Handbuch) 2021. Ten vyjde v nákladu téměř 250 tis. ks tištěné verze a bude zdarma k distribuci (6.250 ks pro Středočeský kraj). Prezentace středočeského úseku Labské stezky bude v průvodci v rozsahu 4 stran.