

Inominátní smlouva - Provádění oprav a servisu plavební techniky (člun MB 100 740) pro roky 2021 - 2022

Níže uvedeného dne, měsíce a roku uzavírají smluvní strany dle ustanovení § 1746 odst. 2 zákona č. 89/2012 Občanský zákoník, ve znění pozdějších předpisů (dále jen „občanský zákoník“)

1) Poskytovatel:

Tomáš Holoubek

se sídlem:

Říčany, Za Horou 464, PSČ 664 82

zapsaná:

v živnostenském rejstříku živnostenského odboru Městského úřadu v Rosicích, čj. MR-OZU/1363/2011/4, Sp.zn. MR- OZU/1363/2011

IČO:

87381176

DIČ:

CZ8206204028

zastoupený:

adresa provozovny:

bankovní spojení:

číslo účtu:

telefon:

e-mail:

(dále jen „poskytovatel“)

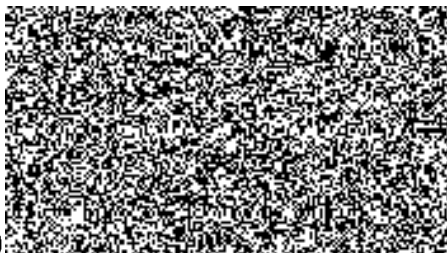

a

2) Objednatel:

Česká republika – Krajské ředitelství policie hlavního města Prahy

se sídlem:

Praha 4 (Nusle), Kongresová 1666/2, PSČ 140 00

IČO:

751 51 472

DIČ:

CZ75151472

zastoupený:

náměstkem ředitele Krajského ředitelství policie hl. m. Prahy pro ekonomiku **plk. Ing. Pavlem D o m b r o v s k ý m**

adresa:

Česká republika - Krajské ředitelství policie hlavního města Prahy
Poštovní příhrádka 122 - 110 01 Praha 1

bankovní spojení:

číslo účtu:

tel:

fax:

e-mail:

(dále jen „objednatel“)

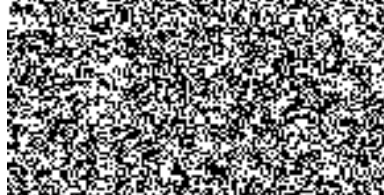

tuto smlouvu o provádění oprav a servisu plavební techniky (člun MB 100 740)
(dále jen „Smlouva“).

1 PŘEDMĚT DÍLA

- a) Poskytovatel se zavazuje poskytovat objednateli služby opravy a servisu plavební techniky – **člunu motorového MB 075.10 – MB 100740 (14/BČ364)**, laminátový (dále jen „plavební technika“) objednatele a to v rozsahu, termínech a za ceny v souladu s touto smlouvou (dále jen „Služby“).
- b) Technické zadání objednatele či jiná dokumentace pro každé dílčí plnění této smlouvy budou dohodnuty smluvními stranami před každou dílčí objednávkou. Takové zadání bude nedílnou součástí každé objednávky.

2 CENY A PLATEBNÍ PODMÍNKY

- a) Poskytovatel bude na základě objednávky fakturovat každou jednotlivou opravu a servis samostatnou fakturou.
- b) Splatnost faktury je stanovena na 21 kalendářních dnů. Faktura se považuje za uhrazenou odepsáním finanční částky z účtu objednatele ve prospěch poskytovatele.
- c) Zálohy na služby objednatel neposkytuje.
- d) Faktura musí obsahovat všechny náležitosti daňového dokladu podle § 29 zákona č. 235/2004 Sb., o dani z přidané hodnoty a § 435 občanského zákoníku. Nebude-li faktura uvedené náležitosti obsahovat, má objednavatel právo ji vrátit poskytovateli k doplnění. Při vrácení faktury bude uveden důvod vrácení. V takovém případě se přerušuje lhůta splatnosti, která začíná běžet po doručení opravené faktury objednateli/zadavateli.
- e) Ceny za služby jsou uvedeny v jednotkových hodinových sazbách v cenové tabulce v příloze č. 1 této smlouvy.
- f) Ceny za služby jsou splatné na základě vystavení faktury – daňového dokladu poskytovatelem. Poskytovatel je oprávněn fakturu vystavit po dokončení služby nebo služeb dle objednávky na základě předávacího protokolu podepsaného smluvními stranami.
- g) V případě, že rozsah služeb dle objednávky přesáhne 2 pracovní týdny, je poskytovatel oprávněn vystavit dílčí fakturu za služby za každé dva pracovní týdny do doby řádného předání celkového rozsahu služeb dle objednávky.
- h) Ke stanovení celkové ceny každé dílčí objednávky je zapotřebí, aby si obě strany odsouhlasily předpokládaný rozsah oprav a předběžné finanční náklady na danou opravu vyčíslené poskytovatelem.
- i) Poskytovatel se zavazuje umožnit objednateli kontrolu stavu provádění služeb zejména při provádění služeb v provozovně poskytovatele a to po předem dohodnutém termínu kontroly.

3 PODMÍNKY POSKYTOVÁNÍ SLUŽEB

- a) Poskytovatel se zavazuje řádně plnit služby v souladu s dílčími objednávkami a touto smlouvou ve sjednaném rozsahu předmětu plnění a ve sjednané dodací lhůtě. Dodržení termínu zhotovení je závislé od řádné a včasné součinnosti objednatele. V případě neposkytnutí požadované součinnosti ze strany objednatele, se o počet dní prodloužení objednávky s poskytnutím požadované součinnosti prodlužuje lhůta pro řádné poskytnutí služby.
- b) Služby budou poskytovány během pracovních dnů a po dohodě i mimo běžnou pracovní dobu. Objednatel umožní poskytovateli bezproblémový přístup na místo plnění či předání plavební techniky a to v předem stanoveném termínu.
- c) Jednotlivé dílčí služby a opravy musí být poskytovatelem ukončeny do 14-ti dnů od obdržení písemné objednávky, kromě případů hodných zvláštního zřetele, u kterých bude termín předpokládaného dokončení opravy předem odsouhlasen na základě dohody mezi zadavatelem a poskytovatelem předmětných služeb.

- d) Při poskytování služeb bude poskytovatel postupovat podle projektu technického zadání v objednávce, v souladu s platnými právními předpisy, dle písemně odsouhlasených pokynů objednatele, v souladu s technickými normami platnými v České republice a dle této smlouvy.
- e) Odchytky od zadání dle objednávky musí být písemně odsouhlaseny oběma stranami. V případě odchylky nebo odchylek požadovaných objednatelem se poskytovatel zavazuje vypracovat nejpozději do 2 pracovních dnů ode dne takového požadavku nový návrh rozsahu práce a případně cenové kalkulace, pokud ceny nejsou součástí přílohy č. 1 této smlouvy. Součástí takového návrhu bude i termín potřebný k dokončení požadovaných změn.
- f) V případě požadavku ze strany objednatele na termín poskytnutí služeb mimo běžnou pracovní dobu dle článku (3b) výše bude k cenám za služby dle přílohy č. 1 této smlouvy připočtena přírážka ve výši 50% v pracovních dnech a 100% ve dnech pracovního klidu nebo státních svátků.
- g) Strany se dohodly, že v rámci zefektivnění spolupráce byl minimální rozsah služeb na každou dílčí objednávku stanoven na čtyři hodiny. Objednatel je oprávněn objednat i nižší rozsah služeb v dílčí objednávce za podmínky, že poskytovateli uhradí cestovní výdaje spojené s takovouto objednávkou.
- h) Poskytovatel se zavazuje používat pouze originálních náhradních dílů a spotřebního materiálu. Použití neoriginálních náhradních dílů je nutné předem konzultovat s odpovědným pracovníkem objednatele.
- i) Objednatel připouští provedení části služeb poddodavatelem. Za opravu provedenou poddodavatelem ručí výlučně poskytovatel.

4 MÍSTO VÝKONU

- a) K předání plavební techniky pro uskutečnění servisních služeb dojde v předem dohodnutý termín odsouhlasený oběma stranami a to pokud možno v průběhu běžné pracovní doby, tj. ve dnech pondělí až pátek vyjma dnů pracovních svátků v době od 8,00 do 16,30 hod.
- b) Pokud to bude technicky možné, místem výkonu služeb budou prostory objednatele a to v takových místech, aby se minimalizovala nutnost transportu a manipulace s plavební technikou.
- c) Pouze v případě nezbytné realizace opravy rozsáhlejšího charakteru, která si vyžádá vyzvednutí plavební techniky z vody a provedení opravy v provozovně poskytovatele, případně na jiném vhodném místě pro provedení požadovaných oprav. Poskytovatel se v takovém případě zavazuje k tomu, aby zajistil veškeré úkony s tímto související, včetně vhodného místa k bezpečnému uložení lodě a provedení odsouhlasených opravárenských úkonů.
- d) K předání dojde na základě oboustranně podepsaného předávacího protokolu.
- e) Náklady spojené s manipulací a transportem dle článku (4c) výše jsou předmětem vzájemného odsouhlasení v objednávce, případně vyúčtování dle skutečných nákladů poskytovatele, pokud tyto náklady nebyly předem známy.

5 ZÁRUKA ZA JAKOST DÍLA

- a) Poskytovatel se zavazuje, že bude poskytovat služby oprav a údržby dle požadavků objednatele, příslušných platných technických norem ČSN a právním předpisům. Poskytovatel se zavazuje, že již v průběhu provádění veškerých prací, souvisejících se smlouvou, bude činit opatření zamezující vzniku nekvalitně provedených prací.
- b) Poskytovatel neodpovídá za vady, které vzniknou objednateli po dokončení služeb a oprav v důsledku neodborného zacházení, nedodržováním provozních předpisů, neprováděním běžné údržby, zásahem třetí osoby nebo vyšší mocí.

c) Poskytovatel neodpovídá za vady, jestliže tyto vady byly způsobeny použitím věcí předaných mu k zpracování objednatelem v případě, že poskytovatel ani při vynaložení odborné péče vhodnost těchto věcí nemohl zjistit nebo na ně upozornil a objednatel na jejich použití trval. Poskytovatel rovněž neodpovídá za vady způsobené dodržáním nevhodných pokynů daných mu objednatelem, jestliže poskytovatel na nevhodnost těchto pokynů písemně upozornil a objednatel na jejich dodržení trval nebo jestli poskytovatel tuto nevhodnost ani při vynaložení odborné péče nemohl zjistit.

6 ZÁVĚREČNÁ A OSTATNÍ USTANOVENÍ

a) Pokud tato smlouva nestanoví něco jiného, řídí se právní vztahy z nich vyplývající občanským zákoníkem a ostatními platnými právními předpisy ČR.

b) Případná neplatnost jednotlivých ustanovení smlouvy nemá vliv na právní účinnost ostatních smluvních ustanovení. Smluvní účastníci se zavazují nahradit neúčinné nebo neproveditelné ustanovení takovou úpravou, která bude úvodní formulaci ekonomicky a technicky nejbližší. To platí rovněž pro případ věcí smlouvou neupravených.

c) Smluvní strany potvrzují, že si tuto smlouvu před jejím podpisem přečetly a s jejím obsahem souhlasí, že nebyla uzavřena v tísní ani za nápadně nevýhodných podmínek. Na důkaz toho připojují své podpisy.

d) Tato smlouva je podepsána elektronickými podpisy.

e) Tato smlouva se uzavírá na období od **března 2021** do vyčerpání zadavatelem předpokládaného finančního limitu **800 000, 00 Kč včetně DPH** a nabývá platnosti dnem jejího oboustranného elektronického podpisu oprávněnými zástupci smluvních stran a účinnosti dnem jejího uveřejnění v Registru smluv. K tomuto uveřejnění se zavazuje objednatel.

V Říčanech dne

V Praze dne

Za poskytovatele:

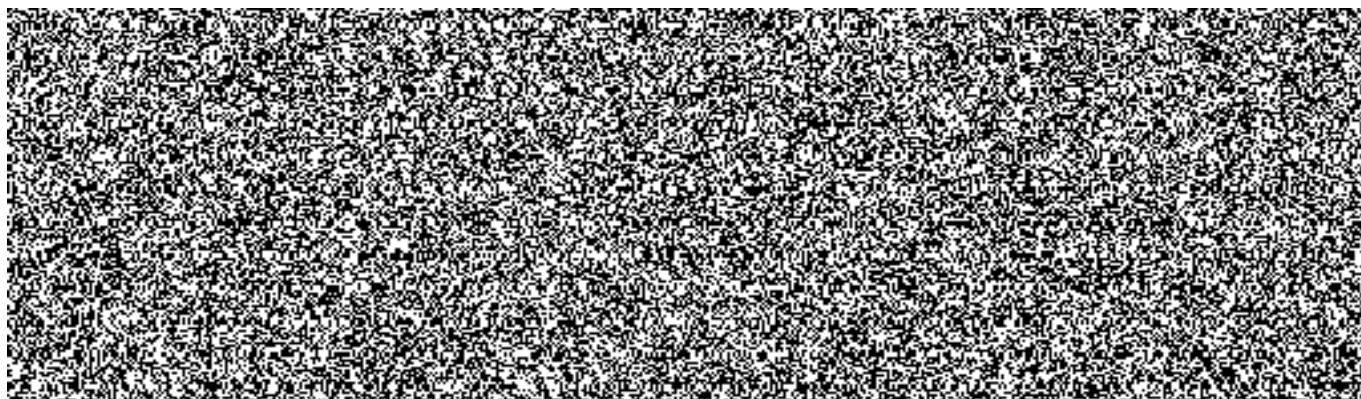

Cenová kalkulace hodinové práce

Servisní úkon	XXX,00 Kč /1hod. práce bez DPH	XXX,00 Kč /1hod. práce včetně DPH
výměna olejů a filtrů v motoru a v „Z-noze“	570,25.-	690,00
výměna lodních šroubů	206,61.-	250,00
výměna chladicí kapaliny a oprava chladicího okruhu	214,88.-	260,00
oprava řízení	206,61.-	250,00
oprava hnacího ústrojí	528,93.-	640,00
oprava laminátového skeletu lodí	206,61.-	250,00
nátěry skeletu	206,61.-	250,00
oprava elektroinstalace na plavidlech	206,61.-	250,00
vyzdvižení lodě k provedení opravy na souši	181,82.-	220,00
cena hodinové práce za nespecifikovaný úkon	256,20.-	310,00
Celková nabídková cena v Kč bez DPH <i>(součet všech částek bez DPH)</i>	2 785,13.-	
DPH 21 % <i>(součet všech částek DPH)</i>	584,87.-	
Celková nabídková cena v Kč včetně DPH <i>(součet všech částek včetně DPH)</i>	3370.-	

- Vzdálenost sídla firmy, respektive provozovny, od místa dislokace  kde bude probíhat převážná část oprav respektive „DOPRAVNÉ“ bude vždy zakalkulováno do hodinové ceny díla.

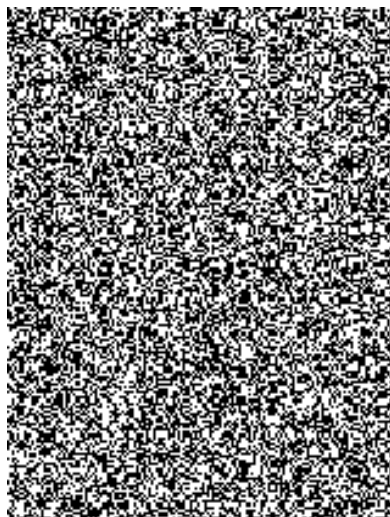

V Říčanech dne 16.2.2021