

SMLOUVA o nájmu prostoru sloužícího podnikání

Smluvní strany

1. Hlavní město Praha

se sídlem Mariánské náměstí 2/2, Praha 1, PSČ: 110 01

IČO: 00064581, DIČ: CZ00064581

zastoupené

TRADE CENTRE PRAHA a.s.

se sídlem Praha 2, Blanická 1008/28, PSČ: 120 00

IČO: 004 09 316, DIČ: CZ00409316

zapsaná v obchodním rejstříku vedeném Městským soudem v Praze pod spis. zn. B 43

zastoupená Filipem Veselým, předsedou představenstva a

Mgr. Janem Bouškou, místopředsedou představenstva

ID datové schránky: vajgqj2

(dále jen „pronajímatel“)

a

2. Středisko pro Centrum Terapie Autismu z.s.

se sídlem Ovocnářská 316, Lipence, 155 31 Praha 5

IČO: 040 85 060, DIČ: CZ04085060

zapsaná v obchodním rejstříku vedeném Městským soudem v Praze pod spis. zn. L 62578

zastoupená Mgr. Romanou Straussovou, předsedkyní spolku

ID datové schránky: 73n5448

e-mail: XXXXXXXXXX

(dále jen „nájemce“)

uzavírají podle ustanovení § 2201 a násl. ve spojení s § 2302 a násl. zákona č. 89/2012 Sb., občanský zákoník v platném znění (dále také i jen „občanský zákoník“), tuto smlouvu:

I. Prohlášení

1.1. Společnost TRADE CENTRE PRAHA a.s. prohlašuje, že je na základě Smlouvy o obchodním využití a správě uzavřené s hlavním městem Prahou dne 28. 6. 1996 v platném znění oprávněna pronajímat byty a prostory sloužící podnikání v památkově chráněné stavbě č. p. 365, která je součástí pozemku parc. č. 348, k. ú. Staré Město, na adrese Národní 43, Praha 1 (dále také i jen „stavba“ nebo „objekt“), ve vlastnictví hlavního města Prahy, a zabezpečovat řádně plnění služeb, jejichž poskytování je s užíváním bytů a prostorů sloužících podnikání spojeno.

1.2. Nájemce prohlašuje, že ve smyslu obecných předpisů je svéprávný a splňuje podmínky pro podnikání. Současně nájemce prohlašuje, že vlastní veškerá potřebná oprávnění a povolení příslušných úřadů pro realizaci účelu nájmu dle této smlouvy.

II. Předmět nájmu

Pronajímatel touto smlouvou pronajímá nájemci prostory sloužící podnikání v 1. patře (2. NP) stavby uvedené v článku I. odst. 1.1. této smlouvy o celkové výměře 18,71 m² (místnost č. 113a). Veškeré pronajímávané prostory jsou vyznačeny na situačním plánu (příloha č. 1).

I"-
Účel nájmu

.a..

111.1. Nájemce je oprávněn užívat předmět nájmu výhradně jen ke smluvně určeným účelům jako kancelář pro dětské zdravotní zařízení, a to pro předmět podnikání nájemce odborná péče o děti s autismem a jejich rodiny, uvedený ve výpisu ze spolkového rejstříku.

111.2. Nájemce není oprávněn v předmětu nájmu provozovat jinou činnost nebo změnit způsob či podmínky jejího výkonu, než jak to vyplývá z dohodnutého účelu nájmu viz odst. III. 1. této smlouvy.

IV.
Doba nájmu

IV. 1. Nájem se sjednává na dobu neurčitou od 1. 4. 2021.

V.
Cenová a finanční ujednání

V.1. Za užívání předmětu nájmu stanoví se smluvní nájemné ve výši **5.239 Kč měsíčně**. Nájemné bude každý rok k 1. červenci valorizováno o míru inflace vyhlášené Českým statistickým úřadem za předchozí kalendářní rok (příčemž rozhodná je roční míra inflace vyjádřená přírůstkem průměrného indexu spotřebitelských cen za 12 měsíců předchozího roku proti průměru 12 měsíců roku, který jej předcházel), a to počínaje 1. 7. 2020. Nájemné je osvobozeno od DPH dle § 56a zák. 235/2004 Sb., o dani z přidané hodnoty, v platném znění.

V.2. Obě smluvní strany se dále dohodly na zálohovém zúčtovatelném placení nákladů za služby spojené s nájmem. Za veškeré další služby poskytované pronajímatelem v souvislosti s užíváním pronajatých prostor nájemcem se stanoví měsíční záloha na služby v celkové výši **1.000 Kč** dle tohoto rozpisu:

druh služby	započitatelné m ²	započitatelné osoby
topení - poměrová měřidla	18,71	—
vodné, stočné	—	1
úklid společných prostor	18,71	—
výtah	18,71	—
osvětlení společných prostor	18,71	—
odvoz odpadu	18,71	--
přeúčtovaná elektřina	samostatný elektroměr	dle skutečného odečtu

V.3. Nájemce je povinen každoročně do 10. listopadu oznámit písemně pronajímateli průměrný počet osob užívajících předmětné prostory sloužící k podnikání v daném roce. V případě, že tak nájemce neučiní, bude pro účely vyúčtování služeb počet osob stanoven odborným odhadem.

V.4. Roční vyúčtování skutečných nákladů na výše uvedené služby za předchozí zúčtovací období, předloží pronajímatel nájemci každoročně do 30. dubna roku následujícího po zúčtovacím období. Na rozdíl mezi skutečnými náklady za poskytované služby a celkovou úhradou záloh na tyto služby v uplynulém roce vystaví pronajímatel nájemci fakturu, kterou je nájemce povinen uhradit ve stanovené splatnosti. Případný přeplatek bude nájemci vrácen na účet, jehož číslo nájemce písemně sdělí pronajímateli.

V.5. Pronajímatel je oprávněn jednostranným písemným oznámením doručeným nájemci upravit výši záloh zejm. v případě, že dojde ke zvýšení cen služeb, jejich kvality anebo ke zvýšené spotřebě služeb ze strany nájemce. Zvýšené zálohy je nájemce povinen hradit s platností a účinností od následujícího čtvrtletí po oznámení nájemci. Nájemce se zavazuje takto upravené zálohy platit.

V.6. Nájemce bude platit nájemné a zálohy na služby dle odst. V.1. a V.2. tohoto článku měsíčně předem vždy do 1. dne měsíce, na který má být placeno, ve prospěch bankovního účtu č. [REDAKCE], s uvedením variabilního symbolu 2140 pro nájemné a pronájemné služby.

Za období od 1. 4. 2021 do 30. 4. 2021 uhradí nájemce nájemné a zálohy na služby poskytované pronajímatelem v souvislosti s užíváním pronajatých prostor nájemcem nejpozději do 31. 3. 2021.

V.7 Nájemce s ním nejpozději do 31. 3. 2021 složit na účet pronajímatele č. [REDAKCE], variabilní symbol 2140, **jistotu** ve výši **dvou měsíčních nájmů**, tj. **10.478 Kč**. V případě, že nebude jistota v plné výši a v uvedeném termínu složena, má pronajímatel právo bez předchozího upozornění od této smlouvy odstoupit. Pronajímatel je oprávněn z jistoty čerpat dlužné platby nájemce či jiné závazky nájemce vůči pronajímateli. Nájemce se zavazuje v případě čerpání pronajímatele z jistoty a/nebo bude-li výše jistoty zvyšována v souladu s valorizací výše nájemného dle odst. V.1. této smlouvy a/nebo v případě jiné úpravy nájemného doplnit jistotu na stanovenou výši vždy nejpozději do 31. 7. příslušného kalendářního roku (ev. do 15 dnů ode dne doručení písemné výzvy pronajímatele) tak, aby jistota dosahovala v každém období trvání nájemního vztahu výše dvou měsíčních nájmů. Pokud bude nájemce v prodlení s plněním svého závazku dle předchozí věty, má pronajímatel právo tuto smlouvu vypovědět pro hrubé porušení povinnosti vyplývajících z nájmu. Výpovědní doba činí jeden měsíc a počne běžet prvním dnem měsíce následujícího poté, co výpověď došla nájemci.

V.8. Jistota bude nájemci vrácena dle dohody smluvních stran, nejpozději do 4 týdnů po skončení nájemního vztahu, resp. po předání prostor zpět pronajímateli. Pronajímatel má právo z jistoty před jejím vrácením i kdykoli v průběhu nájemního vztahu odečíst prokazatelně dlužné nájemné, platbu za služby, či jinak způsobenou škodu pronajímateli či jakékoli pohledávky pronajímatele za nájemcem z titulu nájemní smlouvy.

V.9. Pro včasnost úhrady je rozhodující den, kdy bude příslušná částka připsána na účet pronajímatele nebo nájemce.

V.10. Bude-li nájemce v prodlení s placením nájemného nebo vyúčtování za plnění poskytovaná pronajímatelem v souvislosti s užíváním pronajatého prostoru, zavazuje se uhradit pronajímateli úroky z prodlení v zákonné výši a pronajímatel je současně v takovém případě oprávněn vypovědět nájemní smlouvu s jednoměsíční výpovědní dobou, a to bez předchozí výzvy k nápravě adresované nájemci. Výpovědní doba počne běžet prvním dnem kalendářního měsíce následujícího po měsíci, ve kterém byla výpověď nájemci doručena.

VI.

Užívání předmětu nájmu, podnájem

VI.1. Nájemce se seznámil se stavem předmětu nájmu a prohlašuje, že předmět nájmu plně vyhovuje účelu nájmu dle této smlouvy a je způsobilý pro účely dle této smlouvy. Pronajímatel předá nájemci předmět nájmu písemným předávacím protokolem, nejpozději ke dni vzniku nájemního vztahu, přičemž podmínkou předání je složení jistoty dle čl. V. odst. V.7. této smlouvy a uhrazené nájemné a zálohy na služby na první měsíc nájmu dle čl. V. odst. V.1., V.2. a V.6. této smlouvy. Součástí předávacího protokolu bude též soupis předávaného vybavení, které je nedílnou součástí předmětu nájmu a Provozní řád objektu, tj. stavby uvedené v čl. I. odst. 1.1. této smlouvy.

VI.2. Předmět nájmu může nájemce užívat výlučně k účelu nájmu dle této smlouvy, dále přiměřeně k jeho povaze, v souladu s jeho stavebním určením a při dodržení opatření a podmínek užívání předmětu nájmu v souladu s Provozním řádem objektu. Nájemce podpisem této smlouvy potvrzuje, že se se všemi dokumenty a podmínkami seznámil. Nájemce se zavazuje předmět nájmu užívat v souladu s právními předpisy a dle podmínek sjednaných v této smlouvě. Nájemce bude předmět nájmu užívat tak, aby užívání neodporovalo této smlouvě, právním předpisům a/nebo dobrým mravům a nenarušovalo klid a pořádek. Smluvní strany se dohodly, že nájemce v případě porušení tohoto odstavce uhradí pronajímateli smluvní pokutu ve výši 20.000 Kč za každé jednotlivé porušení povinností nájemce, které jsou uvedené v tomto odstavci smlouvy. Porušení povinností vyplývajících nájemci z tohoto odstavce smlouvy se považuje za hrubé porušení smlouvy a pronajímatel je oprávněn tuto

smlouvu vypovědět s jednoměsíční výpovědní dobou, jejíž běh započne prvním dnem kalendářního měsíce, který následuje po měsíci, ve kterém byla výpověď doručena nájemci. V případě opakujících se porušení povinností dle tohoto odstavce smlouvy a/nebo v případě, že nájemce poruší více povinností současně a nezjedná nápravu ani na písemnou výzvu pronajímatele v dodatečně určené lhůtě 5 dnů, je pronajímatel oprávněn tuto smlouvu vypovědět bez výpovědní doby.

VI.3. Bez předchozího písemného souhlasu pronajímatele není nájemce oprávněn umístit na fasádu objektu žádné předměty, jako jsou štíty, návěští a podobná znamení. Odpovědnost za škody, které vzniknou v souvislosti s umístěním předmětů na objektu, nese v celém rozsahu nájemce. Smluvní strany se dohodly na vyloučení § 2305 poslední věta občanského zákoníku, tedy mezi stranami platí, že v případě, kdy se pronajímatel do jednoho měsíce ode dne žádosti nájemce nevyjádří, pronajímatel souhlas nedal.

VI.4. K označení předmětu nájmu budou využity stávající plochy k tomuto určené dle pokynů a požadavků pronajímatele. Jakýkoliv zásah v nebo na nemovité věci je nutné předem písemně projednat s pronajímatelem a s příslušnými orgány státní památkové péče, zejména umístění nebo odstranění označení provozovny, reklamní poutače, nátěry fasády, výkladců. V případě, že nájemce poruší některou z povinností uvedených v tomto ustanovení, je povinen uhradit veškeré sankce uložené ze strany příslušných orgánů státní památkové péče či jiných orgánů státní správy a uhradit pronajímateli veškerou škodu, která jeho jednáním pronajímateli vznikne. Při skončení nájmu odstraní nájemce označení, kterými nemovitou věc opatřil, a uvede dotčenou část nemovité věci do původního stavu, pokud mezi smluvními stranami písemně nebude dohodnuto jinak.

Pronajímatel upozorňuje nájemce, že je nutné dodržovat Pravidla označování provozoven v Pražské památkové rezervaci a na kulturních památkách na území hl. m. Prahy, schválená usnesením Rady HMP č. 2757 ze dne 9. 12. 2019, která jsou zveřejněna na webových stránkách [kultivovaná.praha.eu](http://kultivovana.praha.eu).

VI.5. Nájemce bere na vědomí, že pokud jím vnesený movitý majetek do předmětu nájmu není pojištěn, pojištění takového majetku si nájemce zajišťuje sám.

VI.6. Pronajímatel upozorňuje nájemce, že je nutné dodržovat Usnesení Rady hl. m. Prahy č. 2832 ze dne 16. 12. 2019 k zavedení opatření respektujících principy předcházení vzniku odpadů a minimalizace používání jednorázových obalů a výrobků.

VI.7. Nájemce je povinen v předmětu nájmu samostatně zajišťovat požární ochranu a bezpečnost práce v souladu s obecně platnými právními předpisy. Nájemce se dále zavazuje dodržovat a kontrolovat protipožární opatření v předmětu nájmu a dále provádět pravidelné kontroly jím a třetími osobami vnesených věcí a zařízení, aby tak předcházel s náležitou obezřetností vzniku požáru.

VI.8. Nájemce může předmět nájmu nebo jeho část dát do podnájmu jen po předchozím písemném souhlasu pronajímatele.

VI.9. Nájemce je povinen užívat předmět nájmu v souladu zejm. s provozním řádem objektu, který mu bude předán při předání pronajatých prostor dle odst. VI.1. tohoto článku.

VI.10. Nájemce není oprávněn jakýmkoli způsobem inzerovat na veřejných portálech, případně i jinak nabízet k pronájmu, předmět nájmu třetím osobám. Porušení tohoto ustanovení je důvodem k výpovědi nájmu dle čl. VIII. odst. VI.1.2. této smlouvy.

VI.11. Nájemce je povinen označit svým jménem/názvem společnosti určenou poštovní schránku umístěnou v přízemí objektu.

VI.12. Nájemce je povinen dbát při užívání předmětu nájmu práv ostatních nájemců a nerušit výkon jejich práv, dodržovat obvyklé podmínky a zvyklosti užívání předmětu nájmu i prostor společných, jakož i zvláštní podmínky stanovené zejm. v Provozním řádu objektu. Nájemce je povinen dbát na to, aby neznečišťoval, nepoškozoval, nezhoršoval ani jinak neznehodnocoval předmět nájmu i společné prostory a okolí objektu. Nájemce se zavazuje respektovat opatření pronajímatele směřující ke zlepšení pořádku a bezpečnosti v objektu. Pronajímatel je oprávněn přijímat vhodná opatření průběžně podle vzniku jejich potřeby bez nutnosti uzavírat dodatky k nájemní smlouvě. Informace o přijatých opatřeních však pronajímatel sdělí nájemci písemně přímo.

VI.13. Nájemce se zavazuje dodržovat noční klid v hodinách od 22:00 do 6:00. Nájemce se zavazuje respektovat dobré jméno pronajímatele a v předmětu nájmu nepřipustit činnosti, které by mohly poškodit dobré jméno pronajímatele. Nedodržení tohoto ujednání ani přes předchozí písemné upozornění může mít za následek výpověď této smlouvy ze strany pronajímatele s jednoměsíční výpovědní dobou, jejíž běh začne prvním dnem kalendářního měsíce následujícího po měsíci, ve kterém byla výpověď doručena nájemci.

VII.

Údržba a opravy pronajatých prostor

VII.1. Nájemce bere na vědomí, že předmět nájmu je ve stavbě, která je památkově chráněna a při veškeré své činnosti tuto skutečnost vždy zohlední. Nájemce se zejména zavazuje nezasahovat do historických prvků v předmětu nájmu žádným způsobem, v jehož důsledku by mohlo dojít k jejich poškození. Nájemce je povinen dodržovat podmínky a doporučení plynoucí z pravomocí orgánů památkové péče.

VII.2. Nájemce nesmí provádět jakékoli zásahy do předmětu nájmu bez předchozího písemného souhlasu pronajímatele. Porušení tohoto ustanovení může být důvodem k výpovědi s jednoměsíční výpovědní dobou. Porušením povinnosti obsažené v tomto odstavci smlouvy věta první vzniká nájemci povinnost uhradit pronajímateli smluvní pokutu ve výši 50.000 Kč. Veškeré náklady spojené s jakoukoli změnou a/nebo úpravou či zásahem do předmětu nájmu ze strany nájemce, nese v celém rozsahu výhradně nájemce bez jakékoli finanční či jiné účasti pronajímatele. Smluvní strany si výslovně sjednávají, že v takovém případě při skončení nájemního vztahu z jakéhokoli důvodu nevzniká nájemci nárok na případné vyrovnání z titulu zhodnocení předmětu nájmu, s čímž nájemce výslovně souhlasí.

VII.3. Nájemce se zavazuje, že bude udržovat předmět nájmu v řádném stavu. Během doby pronájmu je nájemce povinen provádět v předmětu nájmu na vlastní náklady drobné opravy a běžnou údržbu. Pro jejich rozsah a povinnost úhrady bude použito znění Nařízení vlády č. 308/2015 Sb., o vymezení pojmů běžná údržba a drobné opravy s tím, že pro tyto účely je nájemce v obdobném vztahu jako nájemce bytu. Nájemce je povinen okamžitě odstranit vady a poškození předmětu nájmu, které způsobil svým nevhodným, nebo neopatrným chováním, užíváním předmětu nájmu v rozporu s tímto ustanovením, nebo s Provozním řádem objektu a návody k použití elektrospotřebičů.

VII.4. Nájemce se zavazuje písemně oznámit pronajímateli neprodleně nezbytnost provedení takových oprav, k nimž je povinen vlastník nemovité věci. Nesplněním této povinnosti odpovídá nájemce za škodu, která by tím případně vznikla.

VII.5. Nájemce je povinen umožnit pronajímateli (jím pověřenému zástupci) vstup do předmětu nájmu vždy po předchozím ohlášení nejméně dva dny předem, a to zejm. za účelem provedení kontroly předmětu nájmu, údržby, opravy, prohlídky, měření a další činnosti související s předmětem nájmu. Tato podmínka ohlášení neplatí v případě havárie nebo nebezpečí jiné škody na předmětu nájmu.

VII.6. Za poškození předmětu nájmu jakož i zařízení k předmětu nájmu náležejícího je nájemce povinen uhradit škodu v případě, že byla způsobena jím, osobami patřícími k jeho obchodní korporaci nebo jeho podnájemníky, návštěvníky, dodavateli apod.

VII.7. Nájemce je povinen snášet omezení v užívání předmětu nájmu min. v rozsahu nutném pro provedení oprav a udržování věci nad rámec této smlouvy a je povinen za tímto účelem umožnit pronajímateli nebo jím pověřeným třetím osobám přístup k předmětu nájmu. Pronajímatel oznámí nájemci nejpozději 14 dní před zahájením prací na opravách a udržování předmětu nájmu a/nebo objektu, ve kterém se předmět nájmu nachází. Toto ustanovení se netýká případů zejm. havárie, hrozící havárie, vyšší moci apod. Pro provedení havarijních oprav umožní nájemce pronajímateli přístup neprodleně po ohlášení závady.

VIII.

Skončení nájmu

VIII.1. Pronajímatel i nájemce jsou oprávněni vypovědět tuto smlouvu bez udání důvodu. Výpověď nájmu vyžaduje písemnou formu a musí dojít druhé smluvní straně ve smyslu § 573 občanského zákoníku. Výpovědní doba je v tomto případě pro obě strany 3 měsíce a počne běžet prvním dnem měsíce následujícího poté, co výpověď došla druhé smluvní straně. Smluvní strany jsou dále oprávněny vypovědět tuto smlouvu z důvodů výslovně sjednaných v této smlouvě a s výpovědní dobou uvedenou v této smlouvě.

VIII.2. V případě vážného důvodu na straně pronajímatele jako je zejména, a to jednotlivě, prodlení nájmu s úhradou nájemného nebo s úhradou za služby, jejichž poskytování je spojeno s nájmem, a to i části nájemného nebo záloh na služby, pokud nájemce začne provádět nebo provede stavební úpravy v předmětu nájmu bez předchozího souhlasu pronajímatele, dále pokud přenechá pronajatý prostor nebo jeho část do podnájmu bez písemného souhlasu pronajímatele, dále pokud nájemce začne užívat i jiné prostory než pronajaté, dále pokud nájemce změní v pronajatých prostorách předmět podnikání bez předchozího písemného souhlasu pronajímatele a pokud nájemce začne užívat pronajaté prostory v rozporu se smlouvou, včetně užívání předmětu nájmu v rozporu s čl. VI. odst. VI.10. této smlouvy, má pronajímatel právo vypovědět smlouvu v jednoměsíční výpovědní době není-li ve smlouvě stanoveno jinak. Výpovědní doba počne běžet prvním dnem kalendářního měsíce následujícího po měsíci, ve kterém byla výpověď nájemci doručena.

VIII.3. Smluvní strany vylučují použití § 231 5 občanského zákoníku.

VIII.4. Ke dni zániku nájmu je nájemce povinen předmět nájmu vyklidit, řádně uklidit a vyklizený a čistý odevzdat pronajímateli ve stavu, v jakém jej převzal, s přihlédnutím k míře běžného opotřebení, přičemž jakékoliv poškození, které vznikne užíváním během doby nájmu, je povinen odstranit nájemce na vlastní náklady. O zpětném předání bude vyhotoven písemný protokol, ve kterém v případě vyššího poškození, než by odpovídalo běžnému opotřebení, sjednají smluvní strany výši úhrady, kterou se nájemce zavazuje neprodleně, nejdéle do dvou dnů ode dne podpisu předávacího protokolu, uhradit.

VIII.5. Pokud nájemce předmět nájmu ke dni zániku nájmu nevyklidí, je oprávněn pronajaté prostory vyklidit počínaje dnem následujícím po dni zániku nájmu pronajímatel, a to na náklady a nebezpečí nájemce. Pokud nájemce předmět nájmu ke dni zániku nájmu nevyklidí a vyklizení předmět nájmu nepředá zpět pronajímateli, je nájemce povinen uhradit pronajímateli smluvní pokutu ve výši 10.000 Kč za každý započatý den prodlení s vyklizením a předáním předmětu nájmu.

IX.

Salvátorská klauzule

Pokud některé z ustanovení této nájemní smlouvy bude nebo se stane neplatným a týká-li se důvod neplatnosti jen takové části smlouvy, kterou lze od jejího ostatního obsahu oddělit, je neplatnou jen tato část, lze-li předpokládat, že by k právnímu jednání došlo i bez neplatné části, rozpoznala-li by strana smlouvy neplatnost včas. Smluvní strany se zavazují, že namísto neplatného ustanovení dohodnou takové ustanovení, které neplatné ustanovení nahradí a zároveň bude dodržen účel smlouvy.

X.

Informace o zpracování osobních údajů

X.1. Pronajímatel informuje nájemce o uchování osobních údajů, které mu v rámci smluvního vztahu byly poskytnuty, a to všechny nebo některé uvedené níže:

- Jméno, příjmení;
- Datum narození;
- Číslo občanského průkazu;
- Rodinný stav;
- Adresa;
- E-mailová adresa;
- Telefonní číslo;
- Bankovní účet;
- Identifikační číslo nájemce, jedná-li se o osobní údaj;
- Daňové identifikační číslo,

a to v souladu s nařízením Evropského parlamentu a Rady (EU) č. 2016/679 o ochraně fyzických osob v souvislosti se zpracováním osobních údajů a o volném pohybu těchto údajů a o zrušení směrnice 95/46/ES (obecné nařízení o ochraně osobních údajů), (dále jen „Nařízení“), a to za účelem poskytnutí plnění ze smlouvy a dále za účelem evidence smlouvy a případného budoucího uplatnění a obranu práv a povinností smluvních stran.

X.2. Uchování a zpracování osobních údajů je za výše uvedeným účelem po dobu 10 let od realizace poslední části plnění dle smlouvy, nepožaduje-li jiný právní předpis uchování smluvní dokumentace po dobu delší.

Výše uvedené zpracování je umožněno na základě

- čl. 6 odst. 1 písm. b) Nařízení - zpracování nezbytné pro splnění smlouvy, a
- čl. 6 odst. 1 písm. f) Nařízení - je-li to nezbytné pro účely oprávněných zájmů správce.

X.3. Pronajímatel prohlašuje, že veškeré osobní údaje jsou důvěrné a nebudou poskytnuty žádné třetí osobě. Výjimku představují zpracovatelé, kterými jsou:

- Poskytovatel informačního systému QI a iDES;
- Poskytovatel centrálního datového úložiště;
- Poskytovatel softwaru MS Office;
- Poskytovatel vyúčtování spotřebovaných služeb.
- Případně další poskytovatelé zpracovatelských softwarů, služeb a aplikací, které však v současné době pronajímatel nevyužívá.

X.4. Nájemce má podle Nařízení právo:

- požadovat po pronajímateli informaci, jaké osobní údaje zpracovává,
- vyžádat si u pronajímatele přístup k těmto údajům a tyto nechat aktualizovat nebo opravit, popřípadě požadovat omezení zpracování,
- požadovat po pronajímateli výmaz osobních údajů - výmaz pronajímatel provede, pokud tento výmaz není v rozporu s odst. X.1. tohoto článku a oprávněnými zájmy pronajímatele,
- na přenositelnost údajů a právo požadovat kopii zpracovávaných osobních údajů,
- na účinnou soudní ochranu, pokud má za to, že jeho práva podle Nařízení byla porušena v důsledku zpracování jeho osobních údajů v rozporu s tímto Nařízením,
- v případě pochybností o dodržování povinností souvisejících se zpracováním osobních údajů obrátit se na pronajímatele nebo na Úřad pro ochranu osobních údajů.

XI.

Závěrečná ustanovení

XI.1. Nedílnou součástí této smlouvy jsou tyto přílohy:

Příloha č. 1 - Situační plánek

Příloha č. 2 - Kopie dokladu o vyvěšení záměru

XI.2. Tato smlouva představuje úplné ujednání smluvních stran. Veškeré změny a doplňky této smlouvy jsou možné pouze formou písemného dodatku a za souhlasu obou smluvních stran. Smluvní strany sjednávají, že změna čísla bankovního účtu nevyžaduje změnu této smlouvy. Smluvní strany jsou však povinny takovou změnu bez zbytečného odkladu sdělit písemně druhé smluvní straně, a to prostřednictvím e-mailu, výjimečně pokud není možná elektronická komunikace, tak formou dopisu.

XI.3. Skutečnosti neupravené touto smlouvou se řídí příslušnými předpisy, zejména občanským zákoníkem a zákonem č. 67/2013 Sb., kterým se upravují některé otázky související s poskytováním plnění spojených s užíváním bytů a nebytových prostorů v domě s byty.

XI.4. Nájemce je povinen oznámit pronajímateli do 5 dnů jakoukoli změnu identifikačních údajů uvedených v preambuli smlouvy a jakoukoli změnu údajů ve výpisu ze spolkového.

XI.5. Smlouva je vyhotovena ve čtyřech stejnopisech, přičemž tři vyhotovení obdrží pronajímatel a jedno nájemce.

XI.6. Tato smlouva nabývá platnosti dnem jejího podpisu oběma smluvními stranami a účinnosti dnem jejího uveřejnění prostřednictvím registru smluv.

XI.7. V souladu s § 36 odst. 1 a s přihlédnutím k § 43 odst. 1 zákona č. 131/2000 Sb., o hlavním městě Praze, ve znění pozdějších předpisů, tímto pronajímatel potvrzuje, že záměr pronajmout nemovitost, resp. prostor sloužící podnikání, jak uvedeno v čl. II. této smlouvy, byl zveřejněn na úřední desce Magistrátu hlavního města Prahy pod evidenčním číslem HOM-76733/2021 od 1. 2. 2021 do 16. 2. 2021, což je doloženo v příloze č. 2. této smlouvy jako její nedílná součást. Zveřejněním záměru je právní jednání platné. Toto potvrzení pronajímatele není doložkou ve smyslu zákona uvedeného v tomto odstavci.

XI.8. Smluvní strany výslovně souhlasí s tím, aby tato smlouva byla uvedena v Centrální evidenci smluv (CES) vedené hl. m. Prahou, která je veřejně přístupná a která obsahuje údaje o smluvních stranách, předmětu smlouvy, číselné označení této smlouvy, datum jejího podpisu a text této smlouvy.

XI.9. Smluvní strany prohlašují, že skutečnosti uvedené v této smlouvě nepovažují za obchodní tajemství ve smyslu § 504 občanského zákoníku a udělují svolení k jejich užití a zveřejnění bez stanovení jakýchkoli dalších podmínek.

XI.10. Smluvní strany výslovně sjednávají, že uveřejnění této smlouvy v registru smluv dle zákona č. 340/2015 Sb., o zvláštních podmínkách účinnosti některých smluv, uveřejňování těchto smluv a o registru smluv (zákon o registru smluv) zajistí společnost TRADE CENTRE PRAHA a.s.

XI.11. Smluvní strany shodně prohlašují, že tato smlouva je sepsána dle jejich svobodné vůle a jako správnou ji stvrzují svými podpisy.

za pronajímatele:

11 6 -03-2021

V Praze dne

Filip Veselý
předseda představenstva

Mgr. Jan Bouska
místopředseda představenstva



TRADE CENTRE PRAHA 3.S.
Blanická 1008/28, 120 00 P 2
DIČ: CZ00409318 IČ: 00409318

za nájemce:

V Praze dne 17. 3. 2021

Mgr. Romanou Straussovou
předsedkyně spolku

PŘÍLOHA Č. 1

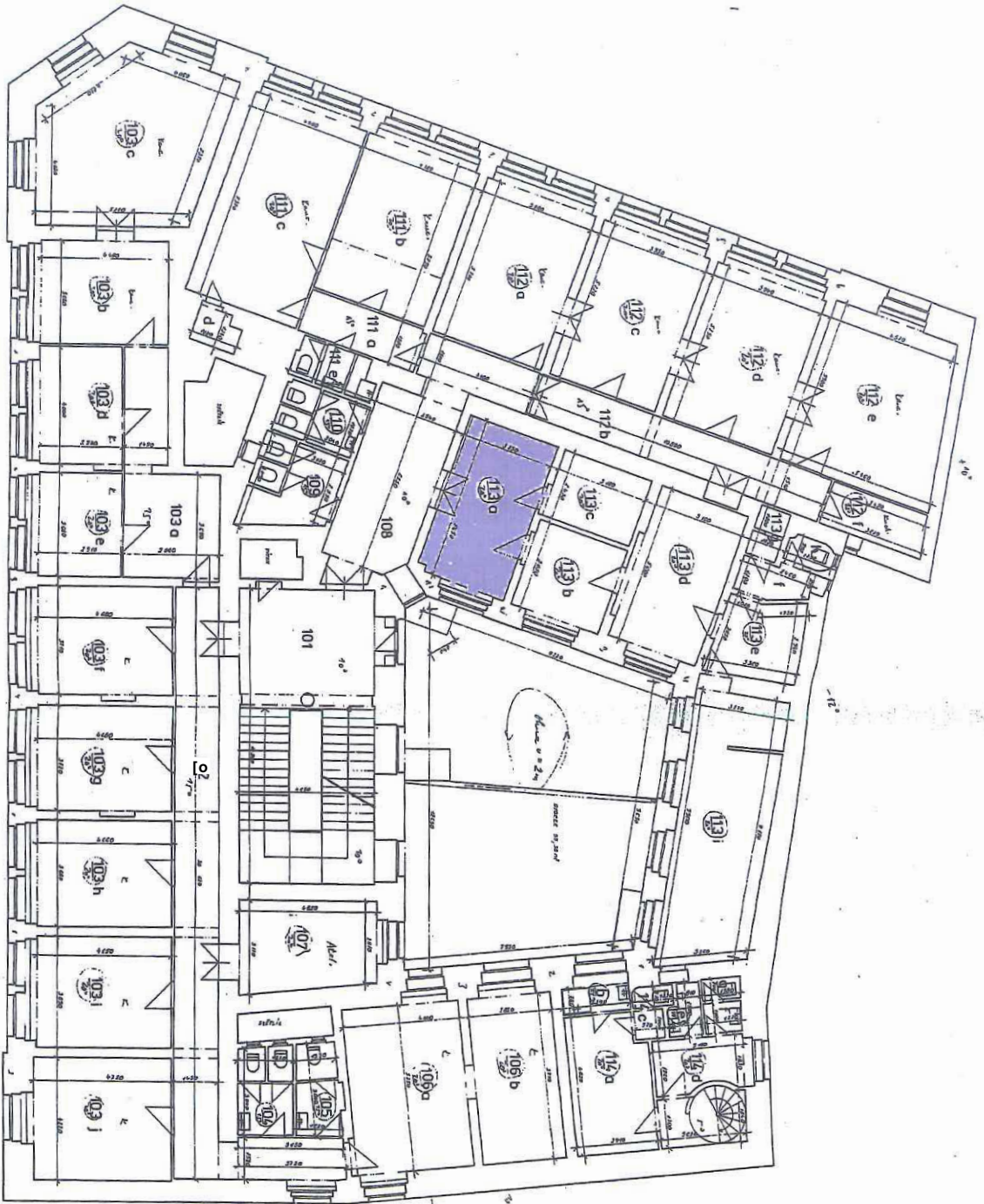

Plán v 1:500

LEGENDA MÍSTNOSTI

číslo místnosti	účel místnosti	rozloha místnosti (m ²)	objem místnosti (m ³)
101	občasná	14,91	14,91
102	občasná	31,00	31,00
103	občasná	6,43	6,43
103 a	občasná	6,43	6,43
103 b	občasná	6,43	6,43
103 c	občasná	6,43	6,43
103 d	občasná	6,43	6,43
103 e	občasná	6,43	6,43
103 f	občasná	6,43	6,43
103 g	občasná	6,43	6,43
103 h	občasná	6,43	6,43
103 i	občasná	6,43	6,43
103 j	občasná	6,43	6,43
107	občasná	6,43	6,43
108	občasná	6,43	6,43
109	občasná	6,43	6,43
110	občasná	6,43	6,43
111	občasná	6,43	6,43
112	občasná	6,43	6,43
113	občasná	6,43	6,43
114	občasná	6,43	6,43
115	občasná	6,43	6,43
116	občasná	6,43	6,43
117	občasná	6,43	6,43
118	občasná	6,43	6,43
119	občasná	6,43	6,43
120	občasná	6,43	6,43
121	občasná	6,43	6,43
122	občasná	6,43	6,43
123	občasná	6,43	6,43
124	občasná	6,43	6,43
125	občasná	6,43	6,43
126	občasná	6,43	6,43
127	občasná	6,43	6,43
128	občasná	6,43	6,43
129	občasná	6,43	6,43
130	občasná	6,43	6,43
131	občasná	6,43	6,43
132	občasná	6,43	6,43
133	občasná	6,43	6,43
134	občasná	6,43	6,43
135	občasná	6,43	6,43
136	občasná	6,43	6,43
137	občasná	6,43	6,43
138	občasná	6,43	6,43
139	občasná	6,43	6,43
140	občasná	6,43	6,43
141	občasná	6,43	6,43
142	občasná	6,43	6,43
143	občasná	6,43	6,43
144	občasná	6,43	6,43
145	občasná	6,43	6,43
146	občasná	6,43	6,43
147	občasná	6,43	6,43
148	občasná	6,43	6,43
149	občasná	6,43	6,43
150	občasná	6,43	6,43
151	občasná	6,43	6,43
152	občasná	6,43	6,43
153	občasná	6,43	6,43
154	občasná	6,43	6,43
155	občasná	6,43	6,43
156	občasná	6,43	6,43
157	občasná	6,43	6,43
158	občasná	6,43	6,43
159	občasná	6,43	6,43
160	občasná	6,43	6,43
161	občasná	6,43	6,43
162	občasná	6,43	6,43
163	občasná	6,43	6,43
164	občasná	6,43	6,43
165	občasná	6,43	6,43
166	občasná	6,43	6,43
167	občasná	6,43	6,43
168	občasná	6,43	6,43
169	občasná	6,43	6,43
170	občasná	6,43	6,43
171	občasná	6,43	6,43
172	občasná	6,43	6,43
173	občasná	6,43	6,43
174	občasná	6,43	6,43
175	občasná	6,43	6,43
176	občasná	6,43	6,43
177	občasná	6,43	6,43
178	občasná	6,43	6,43
179	občasná	6,43	6,43
180	občasná	6,43	6,43
181	občasná	6,43	6,43
182	občasná	6,43	6,43
183	občasná	6,43	6,43
184	občasná	6,43	6,43
185	občasná	6,43	6,43
186	občasná	6,43	6,43
187	občasná	6,43	6,43
188	občasná	6,43	6,43
189	občasná	6,43	6,43
190	občasná	6,43	6,43
191	občasná	6,43	6,43
192	občasná	6,43	6,43
193	občasná	6,43	6,43
194	občasná	6,43	6,43
195	občasná	6,43	6,43
196	občasná	6,43	6,43
197	občasná	6,43	6,43
198	občasná	6,43	6,43
199	občasná	6,43	6,43
200	občasná	6,43	6,43

Název stavby: ZÁMĚR ENERGETICKÉHO AUDITU
 Adresa stavby: ...
 ZAMĚŘENÍ STAVAJÍCÍHO STAVU
 1. PATRO
 Č. M. 5.45



HLAVNÍ MĚSTO PRAHA
v zastoupení
TRADE CENTRE PRAHA a.s.

Oznamuje

Ve smyslu § 36 odst. 1 zákona o hlavním městě Praze (zákon č. 131/2000 Sb.) v platném znění.

Záměr

Pronajmout

formou výběrového řízení **prostory sloužící podnikání (nebytové prostory - kancelář) o výměře 18,71 m² v 1. patře objektu č. p. 365, Národní 43, Praha 1, který je součástí pozemku parc. č. 348, k. ú. Staré Město, zapsanému spolku Středisko pro Centrum Terapie Autismu z.s., IČO 040 85 060 s účinností smlouvy na dobu neurčitou.**

Poučení

Podle výše citovaného ustanovení zákona o hlavním městě Praze mají zájemci právo se k tomuto záměru vyjádřit a předložit své nabídky, a to písemně, prostřednictvím společnosti TRADE CENTRE PRAHA a.s., se sídlem Praha 2, Blanická 1008/28, PSČ 120 00, v souladu s Pravidly pro výběrová řízení na pronájem, která jsou uveřejněna jako podmínky výběrového řízení na webových stránkách této společnosti, tj. www.tcp-as.cz, v termínu nejpozději do posledního dne zveřejnění tohoto záměru. Nabídky doručené později nebo na jiné podací místo nebudou hodnoceny. Výběrového řízení se mohou účastnit tuzemské fyzické a právnické osoby.

TRADE CENTRE PRAHA a. s. si vyhrazuje právo odmítnout všechny předložené návrhy nebo výběrové řízení zrušit. Dále má právo Pravidla výběrového řízení dodatečně změnit, případně doplnit, zejména si vyhrazuje právo požádat zájemce v průběhu výběrového řízení o doplnění jejich nabídek, příp. vyzvat zájemce k dorovnání nejvyšší cenové nabídky. TRADE CENTRE PRAHA a. s. upozorňuje, že vyloučí všechny nabídky, jejichž záměrem bude využití nebytového prostoru za účelem provozování následujících činností: nonstop, bar, diskotéka, směnárna, herna, sázková kancelář, sex-shop, erotický salon, provozování hracích a výherních automatů, prodej zbraní, militarií, předmětů s nacistickou a komunistickou tematikou, předmětů se sexuální tematikou, pyrotechnických pomůcek, skla a výrobků z něj, cukrovinek a dále prodej upomínkových předmětů, suvenýrů, dárkových předmětů a jim podobných, vycházejících z jiných než pražských a českých tradic, masáží a peelingů rybami. Dále si vyhrazuje právo zamítnout pozdější případné žádosti o změnu účelu nájmu, vedoucí k některému z výše uvedených využití.

Kontaktní osoba: 
referentK pmvynemovitostí

Telefon:

E-mail:

Záměr č. 744/20

Podpis:

vedoucí oddělení správy nemovitostí

Cjy
PRAHA a.s.
10 00 Praha 2



Spisová obálka

k dokumentu vyvěšenému na úřední desce MHMP

Název	pronájem prostor sloužících podnikání (nebytové prostory - kancelář) v 1. patře objektu č.p. 365, Národní 43, Praha 1 - spolku Středisko pro Centrum Terapie Autismu z.s.
Evidenční značka	HOM-76733/2021
Číslo jednací	744/20
Odbor	odbor hospodaření s majetkem (HOM)
Jméno určeného zaměstnance	[REDACTED]
První den zveřejnění	01.02.2021
Poslední den zveřejnění	16.02.2021