



MHMPXPEPFHXK

Stejnopisně 1

Nájemní smlouva NAP/35/05/010015/2020

kterou dne, měsíce a roku níže uvedeného uzavírají
podle § 2201 a násl. zákona č. 89/2012 Sb., občanský zákoník, ve znění pozdějších předpisů
(dále jen jako „občanský zákoník“)
(dále jen jako „nájemní smlouva“ nebo „smlouva“)

Hlavní město Praha

se sídlem Mariánské nám. 2/2, 110 00 Praha 1
zastoupené Ing. Janem Rakem, ředitelem odboru hospodaření s majetkem Magistrátu hl. m. Prahy
IČO: 00064581
DIČ: CZ00064581, plátce DPH

(dále jen jako „pronajímatel“) na straně jedné

a

GEMO a.s.,

se sídlem Dlouhá 562/22, Lazce, 779 00 Olomouc,
zastoupená na základě plné moci Jakubem Pešlem
IČO: 13642464
DIČ: CZ13642464, plátce DPH
zapsaná v obchodním rejstříku vedeném Krajským soudem v Ostravě pod sp. zn. B11003

(dále jen jako „nájemce“) na straně druhé

(oba dále jen jako „smluvní strany“)

t a k t o:

Nájemní smlouva

I.

Předmět nájmu

1. Pronajímatel je výlučným vlastníkem pozemku parc. č. 4000/2 – ostatní plocha, pozemku parc. č. 4005/10 – ostatní plocha, to vše v kat. území Libeň, obec Praha, tak, jak je vše zapsáno na LV č. 1923 vedeném u Katastrálního úřadu pro hl. m. Prahu, Katastrální pracoviště Praha. Vlastnické právo k těmto pozemkům nabyt pronajímatel v souladu se zákonem č. 172/1991 Sb., o přechodu některých věcí z majetku České republiky do vlastnictví obcí.
2. Pronajímatel přenechává nájemci do užívání část pozemku parc. č. 4000/2 – ostatní plocha, o výměře 135 m², a část pozemku parc. č. 4005/10 – ostatní plocha, o výměře 435 m², to vše v kat. území Libeň, obec Praha, tak, jak je vše vyznačeno na příložené kopii katastrální mapy, jež je jako **příloha č. 1** nedílnou součástí této smlouvy (dále jen jako „**předmět nájmu**“).



MHMPXPEPFHXK

II.

Účel nájmu

Pronajímatel přenechává nájemci předmět nájmu uvedený v čl. I. odst. 2 této smlouvy za účelem vybudování odstavné plochy a užívání této plochy jako zařízení staveniště (mj. k umístění stavebních buněk a strojů).

III.

Doba nájmu

Tato smlouva se uzavírá na dobu určitou, a to od 1. 4. 2021 do 30. 6. 2022.

IV.

Nájemné

1. Pronajímatel touto smlouvou pronajímá nájemci předmět nájmu uvedený v čl. I. odst. 2 této smlouvy za dohodnuté nájemné, které činí v daném případě 475,10 Kč/m²/rok. Nájem je dle § 56a odst. 1 zákona č. 235/2004 Sb., o dani z přidané hodnoty, ve znění pozdějších předpisů, od daně osvobozen.
2. Nájemce se zavazuje zaplatit pronajímateli nájemné jednorázově za celou dobu nájmu ve výši **338.324 Kč** nejpozději k 31. 3. 2022, a to bezhotovostním převodem na účet pronajímatele vedený u PPF banky a.s., Evropská 2690/17, 160 41 Praha 6, č. ú. **149024-0005157998/6000, VS 0500851904, KS 0558**. Tento den je současně dnem uskutečnění plnění.
3. Pronajímatel a nájemce se dohodli, že v případě potřeby je pronajímatel oprávněn automaticky upravit výši nájemného a písemně ji oznámit nájemci, přičemž součástí tohoto oznámení bude návrh dodatku k této smlouvě. V případě, že do 3 měsíců po obdržení nové cenové kalkulace nedojde k uzavření dodatku, jehož předmětem bude navýšení nájemného dle tohoto odstavce, je pronajímatel oprávněn tuto smlouvu vypovědět podle čl. VI. odst. 2 této smlouvy.

V.

Závazková část

1. Nájemce prohlašuje, že předmět nájmu je plně způsobilý k jeho užívání v souladu s čl. II. této smlouvy a v takovém stavu jej ke dni nabytí účinnosti této smlouvy přejímá.
2. Nájemce se zejména zavazuje:
 - a) užívat předmět nájmu jako řádný hospodář a pouze k účelu stanovenému v této smlouvě,
 - b) řádně a včas hradit nájemné dle ustanovení čl. IV. této smlouvy,
 - c) na žádost pronajímatele, resp. správce, umožnit v nezbytném rozsahu prohlídku a revizi předmětu nájmu jakož i přístup k předmětu nájmu za účelem kontroly, zda nájemce užívá předmět nájmu řádným způsobem,
 - d) bezodkladně hlásit pronajímateli, resp. správci, všechny vady vážnějšího charakteru, změny a okolnosti na předmětu nájmu, které by mohly způsobit pronajímateli škodu,
 - e) při skončení nájmu předmět nájmu vyklidit a vyklizený jej předat pronajímateli, resp. správci, ve stavu, v jakém byl v době, kdy ho převzal s přihlédnutím k obvyklému opotřebení při řádném užívání, nedohodnou-li se smluvní strany jinak. O předání předmětu nájmu bude pořízen předávací protokol,
 - f) provádět na své vlastní náklady běžnou údržbu, drobné opravy, čištění a úklid na předmětu nájmu,



MHMPXPEPFHXK

g) při sněhu a náledí udržovat na vlastní náklady a odpovědnost bezpečný přístup k předmětu nájmu a pohyb osob a vozidel po předmětu nájmu.

3. Nájemce je povinen:

- a) pečovat o to, aby na předmětu nájmu nevznikla škoda, příp. odstranit veškeré vady na předmětu nájmu, které způsobil nájemce nebo ostatní osoby prodlévající na předmětu nájmu se souhlasem nájemce, popř. nahradit pronajímateli takto způsobenou škodu,
- b) umožnit pronajímateli, resp. správci, vstup na předmět nájmu za účelem provedení potřebné úpravy nebo údržby věci apod. Předchozí oznámení se nevyžaduje, je-li nezbytné zabránit škodě (např. havárie, požáru na předmětu nájmu apod.) nebo hrozí-li nebezpečí z prodlení; ke vstupu je pronajímatel, oprávněn i v nepřítomnosti nájemce,
- c) na předmětu nájmu dodržovat vyhlášku č. 8/2008 Sb. hl. m. Prahy, o udržování čistoty na ulicích a jiných veřejných prostranstvích, ve znění pozdějších předpisů,
- d) umožnit pronajímateli, resp. správci, přístup k předmětu nájmu za účelem provádění průběžných kontrol dodržování podmínek této smlouvy nájemcem. V případě vzniklých závad pronajímatel tyto závady zdokumentuje a prokazatelným způsobem oznámí nájemci a stanoví mu lhůtu k odstranění těchto zjištěných závad. Nájemce je povinen takto zjištěné a oznámené vady odstranit.

4. Případné újmy na zdraví a škody na majetku vzniklých na předmětu nájmu budou připsány k tíži nájemce.

5. Bez předchozího písemného souhlasu pronajímatele a rozhodnutí či souhlasu příslušného stavebního úřadu nájemce nesmí na předmětu nájmu provádět terénní úpravy, stavby oplocení ani jiné podstatné změny. Provede-li nájemce změnu na předmětu nájmu bez souhlasu pronajímatele je nájemce povinen uvést předmět nájmu do původního stavu, jakmile o to pronajímatel požádá, nejpozději při skončení nájmu, neučiní-li tak, je pronajímatel oprávněn předmět nájmu uvést do původního stavu na náklady nájemce.

6. Oběma smluvními stranami bylo sjednáno, že nájemci po skončení nájmu nenáleží nárok na poskytnutí jakékoliv náhrady za finanční prostředky vložené do realizace jakýchkoliv změn předmětu nájmu, tedy ani nárok na úhradu protihodnoty toho, o co se zvýšila hodnota předmětu nájmu. Nájemce je povinen po skončení nájmu bezúplatně převést zůstatkovou hodnotu technického zhodnocení předmětu nájmu na pronajímatele.

7. Nájemce nesmí zříditi třetí osobě k předmětu nájmu užívací právo bez předchozího písemného souhlasu pronajímatele.

VI.

Výpověď smlouvy a skončení nájmu

1. Pronajímatel i nájemce jsou oprávněni tuto smlouvu vypovědět i bez udání důvodu v tříměsíční výpovědní době.

2. Pronajímatel je oprávněn vypovědět tuto smlouvu v jednoměsíční výpovědní době nedojde-li ve lhůtě tří měsíců od předložení dodatku podle čl. IV. odst. 4 této smlouvy k jeho uzavření, nebo poruší-li nájemce podmínky této smlouvy, nebo užívá-li nájemce předmět nájmu v rozporu s dohodnutým účelem nájmu, a nesjedná nápravu do 30 dnů ode dne doručení písemného upozornění pronajímatele.



MHMPXPEPFHXK

3. Pronajímatel je oprávněn, po předchozím upozornění nájemce, obsahujícím náhradní lhůtu k plnění, která nesmí být kratší než 7 dnů, vypovědět tuto smlouvu v jednoměsíční výpovědní době v případě prodlení nájmu s placením nájemného po dobu delší než jeden měsíc.
4. Účinnost této nájemní smlouvy lze ukončit i v dalších případech stanovených občanským zákoníkem, není-li touto smlouvou ujednáno něco jiného.
5. Výpovědní doby počínají běžet od prvního dne měsíce následujícího po měsíci, v němž byla výpověď doručena druhé smluvní straně.
6. Výpověď bude druhé smluvní straně doručena do vlastních rukou na její adresu uvedenou v záhlaví této smlouvy, popřípadě na jinou adresu oznámenou dle odst. 7 věty druhé tohoto článku.
7. Veškeré písemnosti, výzvy a oznámení se doručují na adresu pronajímatele nebo nájemce uvedenou v záhlaví této smlouvy. Pokud v průběhu plnění této smlouvy dojde ke změně adresy některého z účastníků smlouvy, je povinen tento účastník neprodleně písemně oznámit druhému účastníkovi tuto změnu, a to způsobem dle předchozí věty.
8. Smluvní strany sjednávají, že doručování zásilek odeslaných s využitím provozovatele poštovních služeb se řídí § 573 občanského zákoníku.

VII.

Smluvní pokuty

1. Za porušení níže uvedených smluvních povinností je nájemce povinen zaplatit pronajímateli tyto smluvní pokuty:
 - a) za užívání předmětu nájmu v rozporu s účelem nájmu dle čl. II. této smlouvy smluvní pokutu ve výši **2.500,- Kč** (slovy: dva tisíce pět set korun českých), a to za každý i jen započatý den, v němž bude toto porušení povinností trvat,
 - b) v případě, že nájemce při skončení nájmu nepředá v souladu s čl. V. odst. 2 písm. e) této smlouvy pronajímateli vyklizený předmět nájmu, a to nejpozději ke dni skončení nájmu, je nájemce povinen zaplatit pronajímateli smluvní pokutu ve výši **2.500,- Kč** (slovy: dva tisíce pět set korun českých) za každý i jen započatý den prodlení se splněním této povinnosti, a to do dne protokolárního předání předmětu nájmu,
 - c) v případě, že nájemné nebude řádně zapláceno do 30 dnů ode dne termínu splatnosti, je nájemce povinen zaplatit pronajímateli smluvní pokutu ve výši 0,1 % z dlužné částky za každý i jen započatý den prodlení, minimálně však 300,- Kč (slovy: tři sta korun českých),
 - d) za porušení povinnosti oznámit místo doručování korespondence podle čl. VI. odst. 7 věty druhé této smlouvy je nájemce povinen zaplatit pronajímateli smluvní pokutu ve výši **10,- Kč** (slovy: deset korun českých) za každý i jen započatý den, v němž bude toto porušení povinností trvat,
 - e) za porušení každé další povinnosti uložené nájemci touto smlouvou, která není utvrzena žádnou ze smluvních pokut dle tohoto odstavce, je nájemce povinen zaplatit pronajímateli smluvní pokutu ve výši **1.000,- Kč** (slovy: jeden tisíc korun českých) za každý i jen započatý den, v němž bude porušení této povinností nájemcem trvat.
2. Smluvní pokuty sjednané v této smlouvě se nijak nedotýkají nároků pronajímatele na náhradu škody vůči nájemci a lze je požadovat kumulativně.

VIII.

Závěrečná ujednání



MHMPXPEPFHXK

1. Vztahy mezi pronajímatelem a nájemcem neupravené touto smlouvou se řídí příslušnými ustanoveními občanského zákoníku a ostatními účinnými právními předpisy.
2. V souladu s § 43 odst. 1 zákona č. 131/2000 Sb., o hlavním městě Praze, ve znění pozdějších předpisů, tímto pronajímatel potvrzuje, že uzavření této smlouvy schválila Rada hl. m. Prahy usnesením č. 2920 ze dne 14.12.2020. Záměr pronájmu předmětu nájmu uvedenému v čl. I. odst. 2 této smlouvy byl zveřejněn na úřední desce Magistrátu hl. m. Prahy pod evidenčním číslem HOM-74327/2020 od 17.9.2020 do 2.10.2020.
3. Pokud kterékoliv ustanovení této smlouvy nebo jeho část bude neplatné či nevynutitelné a/nebo se stane neplatným či nevynutitelným a/nebo bude shledáno neplatným či nevynutitelným soudem či jiným příslušným orgánem, pak tato neplatnost či nevynutitelnost nebude mít vliv na platnost či vynutitelnost ostatních ustanovení smlouvy nebo jejich částí.
4. Obsah této smlouvy může být změněn nebo doplněn pouze se souhlasem obou smluvních stran formou písemných dodatků k této smlouvě.
5. Smluvní strany výslovně souhlasí s tím, aby tato smlouva byla uvedena v Centrální evidenci smluv (CES) vedené pronajímatelem, která je veřejně přístupná a která obsahuje údaje o smluvních stranách, číselné označení této smlouvy, datum jejího podpisu a text této smlouvy.
6. Smluvní strany výslovně sjednávají, že uveřejnění této smlouvy v registru smluv dle zákona č. 340/2015 Sb., o zvláštních podmínkách účinnosti některých smluv, uveřejňování těchto smluv a o registru smluv (zákon o registru smluv), ve znění pozdějších předpisů, zajistí pronajímatel.
7. Smluvní strany prohlašují, že skutečnosti uvedené v této smlouvě (v čl. I. - VIII. této smlouvy) nepovažují za obchodní tajemství ve smyslu § 504 občanského zákoníku a udělují svolení k jejich užití a zveřejnění bez stanovení jakýchkoli dalších podmínek.
8. Tato smlouva byla vyhotovena v sedmi stejnopisech o šesti stranách textu a jedné přílohy, z nichž nájemce obdrží po jednom stejnopise a pronajímatel po šesti stejnopisech.
9. Tato smlouva nabývá platnosti dnem jejího podpisu oběma smluvními stranami a účinnosti dnem 1.4.2021.
10. Smluvní strany výslovně prohlašují, že si smlouvu přečetly a že touto smlouvou projeví svoji vážnou a svobodnou vůli. Smlouva se nepříčí dobrým mravům a neodporuje zákonu. Na důkaz toho připojují své podpisy.

Přílohy: Příloha č. 1 – kopie katastrální mapy se zákresem předmětu nájmu

07. 2. 2021

14. 2. 2021

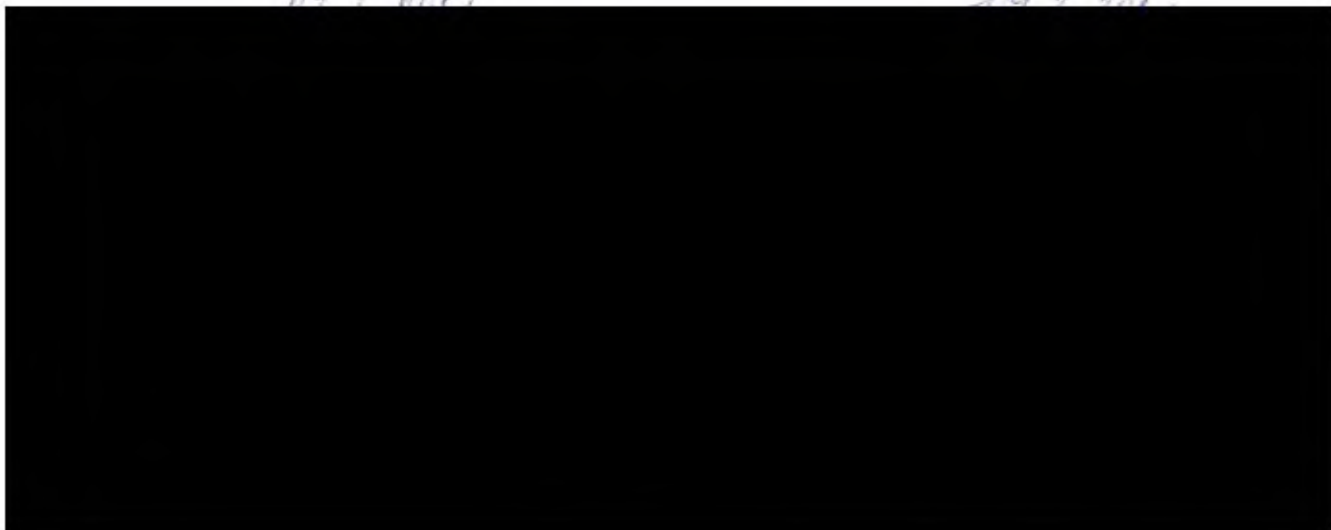

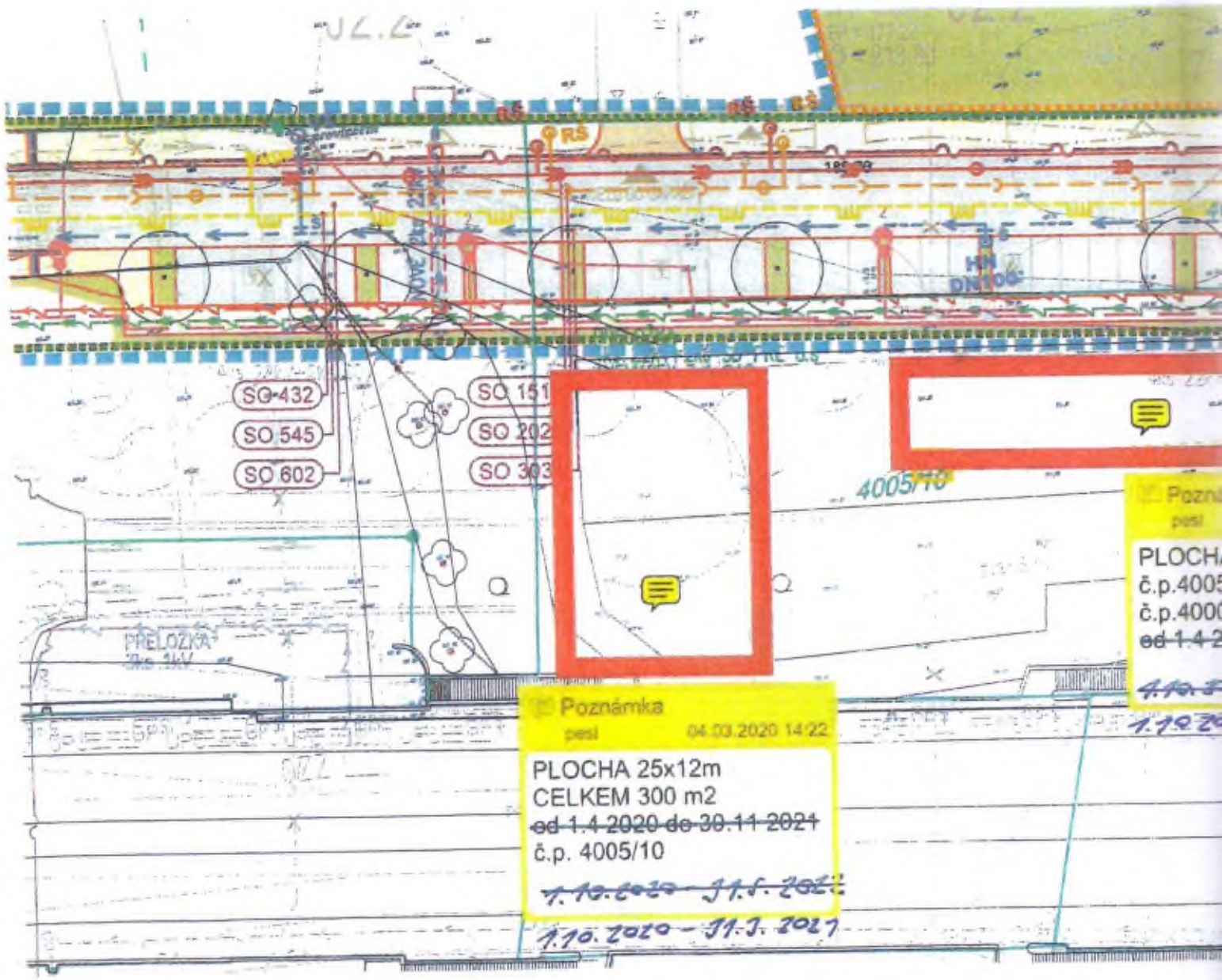

SG-432
 SO 545
 SO 602

SO 151
 SO 202
 SO 303

Poznámka
 pesl 04.03.2020 14:22

PLOCHA 25x12m
 CELKEM 300 m²
 od 1.4 2020 do 30.11 2021
 č.p. 4005/10

~~1.10.2020 - 31.3.2021~~
~~1.10.2020 - 31.3.2021~~

Poznámka
 pesl

PLOCHA
 č.p.4005
 č.p.4006
 od 1-4-2

4.10.20
 1.10.20

2.PP = 177,94
3.PP = 175,22
VO = 212,80

Jb
2020

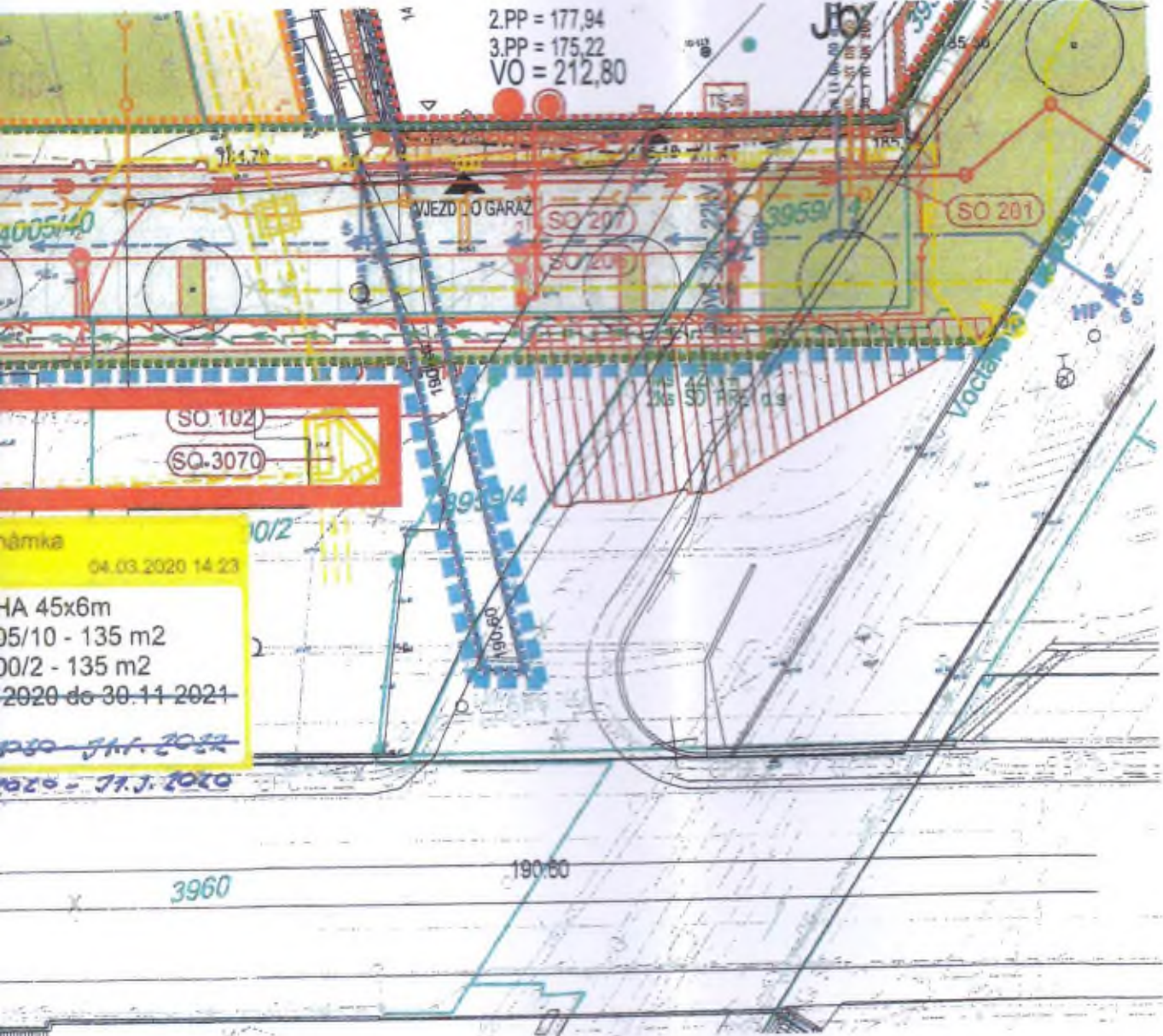

SO 102
SO-3070

Wzrostki
04.03.2020 14:23
HA 45x6m
05/10 - 135 m2
00/2 - 135 m2
2020 do 30.11.2021
~~2020 - 31.1.2022~~
~~2020 - 31.1.2020~~

WJEZD DO GARAZU

SO 201

SO 207

SO 208

SO 102

SO 102

SO-3070

3960

190.60

Voclan