

13/2021

Kupní smlouva č. 10552020

Níže uvedeného dne, měsíce a roku

1) Město Židlochovice

se sídlem Masarykova 100, 667 01 Židlochovice

IČO: 002 82 979

DIČ: CZ00282979

zastoupené: Ing. Jan Vitula, starosta města

jako prodávající

a

2) EG.D, a.s.

se sídlem Lidická 1873/36, Černá Pole, 602 00 Brno

IČO: 280 85 400

DIČ: CZ28085400

zapsaná v obchodním rejstříku vedeném Krajským soudem v Brně, oddíl B, vložka 8477

zastoupená: [REDACTED]

jako kupující

uzavírají dle ustanovení § 2079 a násl. zákona č. 89/2012Sb., občanský zákoník v platném znění tuto kupní smlouvu

I.

Prodávající prohlašuje, že je v souladu s dosavadními zápisy v katastru nemovitostí vlastníkem pozemku p.č. 1108/1 v k.ú. Židlochovice. Popsaný pozemek je zapsán u Katastrálního úřadu pro Jihomoravský kraj, Katastrální pracoviště Brno-venkov na listu vlastnictví č. 1 pro obec a katastrální území Židlochovice.

Geometrickým plánem č. 1957-400/2019 vyhotoveným firmou GEPROSTAV geodézie s.r.o., ověřeným [REDACTED] dne 6.1.2020 a potvrzeným katastrálním úřadem dne 8.1.2020 pod číslem PGP-26/2020-703 byl z pozemku p.č. 1108/1 oddělen díl o výměře 33m², který byl nově označen jako pozemek p.č. 1108/13 v k.ú. Židlochovice. Citovaný geometrický plán tvoří nedílnou součást této kupní smlouvy.

II.

Prodávající touto smlouvou prodává nově vzniklý pozemek uvedený v čl. I odst. 2 této smlouvy, a to **pozemek p.č. 1108/13 o výměře 33m² v k.ú. Židlochovice** kupujícímu a kupující tento pozemek do svého výlučného vlastnictví kupuje a přejímá za oboustranně dohodnutou kupní cenu.

III.

Kupní cena byla stanovena znaleckým posudkem jako cena v místě a čase obvyklá v souladu s ustanovením §39 odst. 2 zákona č. 128/2000 Sb., o obcích ve znění pozdějších předpisů a činí 2.260,- Kč za 1m², což je celkem **74.580,- Kč** (slovy: sedmdesát čtyři tisíc pět set osmdesát korun českých).

Ke kupní ceně bude připočtena daň z přidané hodnoty v souladu s platnými právními předpisy.

Kupní cena bude zaplacená na účet prodávajícího na základě daňového dokladu vystaveného prodávajícím, když lhůta splatnosti kupní ceny bude alespoň dvacet dní od doručení faktury. Daňový doklad bude vystaven bezprostředně po doručení vyrozumění příslušného katastrálního pracoviště o tom, že byl vklad vlastnického práva dle této kupní smlouvy do katastru proveden.

IV.

Prodávající prohlašuje, že na převáděné nemovitosti neváznou žádné dluhy, závazky či jiná omezení, zejména pak zástavní práva či jiné právní závady a že neprobíhají či nehrozí žádná soudní či jiná obdobná řízení, která by mohla omezit či ohrozit jeho dispoziční právo s nemovitostmi. Pokud se toto prohlášení prodávajícího ukáže nepravdivým, odpovídá prodávající kupujícímu za škodu tím způsobenou.

Kupující prohlašuje, že je mu znám skutečný stav převáděného pozemku a že jej v tomto stavu kupuje. Prodávající odevzdal předmět prodeje kupujícímu a kupující převzal předmět prodeje ke dni podpisu této smlouvy.

V.

Vklad vlastnického práva podle této kupní smlouvy bude proveden na základě rozhodnutí o povolení vkladu Katastrálního úřadu pro Jihomoravský kraj, Katastrální pracoviště Brno-venkov. Smluvní strany jsou touto smlouvou vázány již jejím podpisem.

Správní poplatek spojený s podáním návrhu na vklad vlastnického práva u příslušného katastrálního pracoviště uhradí kupující.

VI.

Účastníci této smlouvy žádají, aby Katastrální pracoviště Brno-venkov po provedeném řízení zapsalo dle této kupní smlouvy vklad vlastnického práva k pozemku uvedenému v čl. II. této smlouvy ve prospěch kupujícího společnosti EG.D, a.s..

Vlastnické právo podle této kupní smlouvy nabývá kupující v souladu s ustanovením občanského zákoníku zápisem do veřejného seznamu (katastr nemovitostí). Právní účinky zápisu nastávají k okamžiku, kdy návrh na zápis došel příslušnému katastrálnímu úřadu.

Smluvní strany se zavazují, že pokud příslušný katastrální úřad vyzve účastníky k odstranění případných nedostatků návrhu na zahájení řízení o povolení vkladu, případně listiny, na základě které má být právo zapsáno, vyvinou potřebnou součinnost k jejich odstranění ve stanovené lhůtě. V případě, že příslušný katastrální úřad v řízení o povolení vkladu řízení zastaví či zamítne, smluvní strany se zavazují poté uzavřít ve lhůtě do 30ti kalendářních dní ode dne doručení rozhodnutí katastrálního úřadu o zastavení či zamítnutí vkladu oběma smluvním stranám novou smlouvu s totožným obsahem za stejných cenových podmínek, ve které budou odstraněny všechny nedostatky, které bránily povolení vkladu vlastnického práva dle této smlouvy, bude-li to možné.

VII.

Účastníci této smlouvy prohlašují, že jsou plně svéprávní. Po přečtení této smlouvy prohlašují, že s jejím obsahem souhlasí, že tato byla podepsána na základě pravdivých a úplných údajů, nikoli v tísní či za nápadně nevýhodných podmínek a vyjadřuje jejich pravou a svobodnou vůli. Na důkaz toho připojují své vlastnoruční podpisy.

Smluvní strany prohlašují, že smlouva představuje úplnou dohodu o veškerých jejích náležitostech a neexistují náležitosti, které by smluvní strany neujednaly.

Smlouva nabývá platnosti a účinnosti a je uzavřena dnem podpisu oběma smluvními stranami.

Pro případ, že smlouva není uzavírána za přítomnosti obou smluvních stran, platí, že smlouva nebude uzavřena, pokud ji některý z účastníků podepíše s jakoukoliv změnou či odchylkou, byť nepodstatnou, nebo dodatkem, ledaže druhá smluvní strana takovou změnu či odchylku nebo dodatek následně schválí.

VIII.

Tato kupní smlouva byla uzavřena v souladu se zákonem č. 128/2000Sb. o obcích v platném znění a splňuje požadavky stanovené v ustanovení §39 a §41 tohoto zákona, když výše uvedená majetková dispozice byla řádně zveřejněna na úřední desce od 24. ledna 2020 do 10. února 2020 a poté schválena zastupitelstvem města Židlochovice dne 11. listopadu 2020 usnesením č. 2020/17/8.

IX.

Tato smlouva je vyhotovena ve třech stejnopisech o třech listech, kdy po podpisu kupní smlouvy obdrží jedno vyhotovení prodávající, jedno vyhotovení kupující a jedno vyhotovení bude použito pro vkladové řízení u příslušného katastrálního úřadu s tím, že poté, co bude vklad povolen a proveden, zašle katastrální úřad účastníkům vkladového řízení vyrozumění o tom, že vklad vlastnického práva dle této kupní smlouvy byl do katastru proveden.

Smlouva a právní vztahy z ní vyplývající se řídí právním řádem České republiky.

V Židlochovicích dne 18.-01-2021

V Brně dne 15.-02-2021

Prodávající :

.....
Město Židlochovice
Ing. Jan Vitula, starosta

Kupující :

.....
EG.D, a.s.
.....

VÝKAZ DOSAVADNÍHO A NOVÉHO STAVU ÚDAJŮ KATASTRU NEMOVITOSTI															
Dosavadní stav				Nový stav											
Označení pozemku parc. číslem	Výměra parcely		Druh pozemku	Označení pozemku parc. číslem	Výměra parcely		Druh pozemku	Typ stavby	Způsob využití	Způsob využití	Způsob využití	Porovnání se stavem evidence právních vztahů			
	ha	m ²			Způsob využití	ha						m ²	Díl přechází z pozemku označeného v katastru nemovitosti	Číslo listu vlastnictví	Výměra dílu
1108/1	1	90	zahrada	1108/1	1	56	zahrada		2	1108/1	1	1	56		
				1108/13		33	zahrada		2	1108/1	1		33		
	1	90			1	89	*)								

*) Rozdíl vzniklý zaokrouhlením výměr (bod 14.6 katastrální vyhlášky)

Výkaz údajů o bonitovaných půdně ekologických jednotkách (BPEJ) k parcelám nového stavu											
Parcelní číslo podle katastru nemovitosti		Kód BPEJ	Výměra		BPEJ na dílu parcely	Parcelní číslo podle katastru nemovitosti		Kód BPEJ	Výměra		BPEJ na dílu parcely
zjednodušené evidence	ha		m ²	ha		m ²	zjednodušené evidence		ha	m ²	
1108/1		06100	1	56		1108/13		06100		33	

SEZNAM SOUŘADNIC (S-JTSK)

Číslo bodu	Souřadnice pro zápis do KN			Kód kvality	Poznámka
	Y	X	Kód		
328-72	599382.41	1177762.02	3		barva
1356-184	599390.54	1177761.97	3		sloupek plotu
1356-185	599387.99	1177765.94	3		kolík
1565-8	599380.02	1177763.36	3		barva
1565-9	599381.62	1177768.09	3		obrubník
1565-33	599380.03	1177763.40	3		hřeb
1	599386.42	1177761.22	3		plastový znak

GEOMETRICKÝ PLÁN pro rozdělení pozemku	Geometrický plán ověřil úředně oprávněný zeměměřický inženýr:	Stejnopis ověřil úředně oprávněný zeměměřický inženýr:
	Jméno, příjmení:	Jméno, příjmení:
	Číslo položky seznamu úředně oprávněných zeměměřických inženýrů: 1898/2000	Číslo položky seznamu úředně oprávněných zeměměřických inženýrů: 1898/2000
	Dne: 6. 1. 2020 Číslo: 8/2020	Dne: 10. 01. 2020 Číslo: 9/2020
Náležitostmi a přesností odpovídá právním předpisům.		Tento stejnopis odpovídá geometrickému plánu v elektronické podobě uloženému v dokumentaci katastrálního úřadu.
Vyhotovitel: GEPROSTAV geodézie s.r.o. Horní Plesová 4375 695 01 Hodonín	Ověření stejnopisu geometrického plánu v listinné podobě.	
Číslo plánu: 1957-400/2019	KÚ pro Jihomoravský kraj KP Brno-venkov PGP-26/2020-703 2020.01.08 13:54:17 CET	
Okres: Brno-venkov		
Obec: Židlochovice		
Kat. území: Židlochovice		
Mapový list: BRNO 9-8/33		
Dosavadním vlastníkům pozemků byla poskytnuta možnost seznámit se v terénu s průběhem navrhovaných nových hranic, které byly označeny předepsaným způsobem: - kolíkem, plastovým znakem, hřebem		

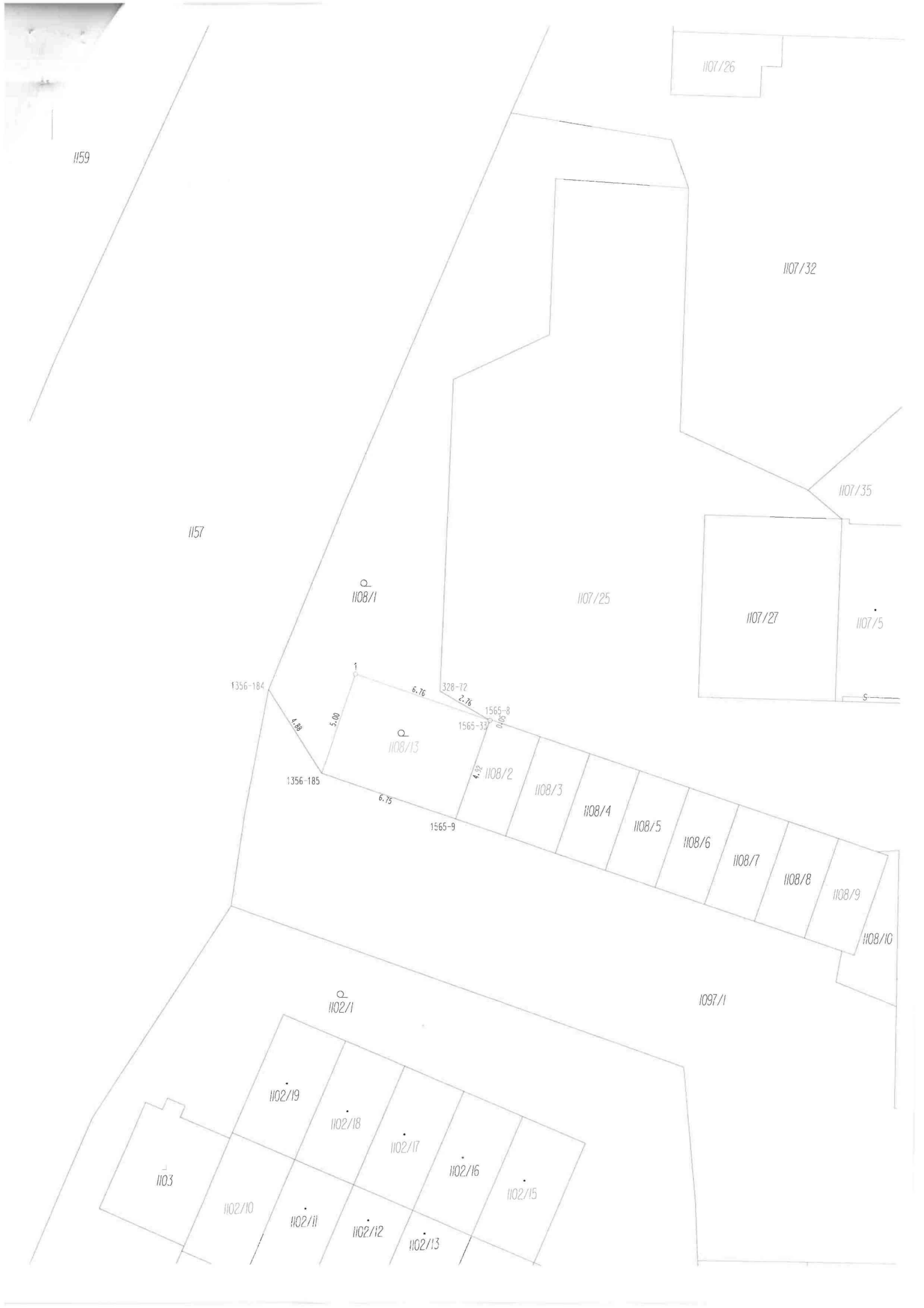

1159

1107/26

1107/32

1107/35

1157

1108/1

1107/25

1107/27

1107/5

1356-184

1356-185

328-72

1565-33

1565-8

1108/13

1108/2

1108/3

1108/4

1108/5

1108/6

1108/7

1108/8

1108/9

1108/10

1565-9

1102/1

11097/1

1102/19

1102/18

1102/17

1102/16

1102/15

1103

1102/10

1102/11

1102/12

1102/13

4.88

5.00

6.76

2.76

6.75

4.18

1

S