



číslo smlouvy zhotovitele: 8398/2021



NMNMSML20210115

**Objednatel** : **Město Nové Město na Moravě**  
se sídlem : Vratislavovo náměstí 103, 592 31 Nové Město na Moravě  
**IČ** : 00294900  
**DIČ** : CZ00294900  
zastoupené : **Michalem Šmardou**, starostou města  
ve věcech technických je oprávněn jednat : **Ing. Lubomír Kubík**, referent odboru investic  
tel.: [REDACTED]  
bankovní spojení : Komerční banka, a.s.  
č.ú. : 1224751/0100  
(dále jen „objednatel“)

**a**

**Zhotovitel** : **Ústav archeologické památkové péče Brno, v.v.i.**  
se sídlem : Kaloudova 1321/30  
**IČ** : 48511005  
**DIČ** : CZ48511005  
zastoupený : **Mgr. Andreou Matějíčkovou**, ředitelkou  
věcný garant : **Mgr. Jiří Kala**  
tel.: [REDACTED]  
bankovní spojení : Komerční banka, a.s.  
č.ú. : č. ú. 114134621/0100  
zapsán v rejstříku veřejných výzkumných institucí vedených Ministerstvem školství, mládeže a tělovýchovy ČR  
(dále jen „zhotovitel“)

uzavírají níže uvedeného dne, měsíce a roku v souladu s ust. § 2586 a násl. zákona č. 89/2012 Sb., občanský zákoník, v platném a účinném znění (dále jen „občanský zákoník“) a ve smyslu zákona č. 20/1987 Sb., o státní památkové péči, v platném a účinném znění, tuto :

## **SMLOUVU O DÍLO** **NA PROVEDENÍ ZÁCHRANNÉHO ARCHEOLOGICKÉHO VÝZKUMU**

### **I.** **Předmět díla**

1. Provedení záchranného archeologického výzkumu (dále jen „ZAV“) při stavbě:

**„Ulice Leandra Čecha – stavba chodníku, přechodu pro chodce a parkovacích stání,  
Nové Město na Moravě“**

kat. území Nové Město na Moravě  
parc. č. 201, 219/2, 275/4, 651, 830, 857, 880/3  
obec Nové Město na Moravě  
okr. Žďár nad Sázavou  
kraj Vysočina

stručný popis stavby: vybudování chodníku, přechodu pro chodce a 9 parkovacích stání, úprava veřejného osvětlení, trubky (chráničky) HDPE, vyvolané přeložky inženýrských sítí, odvodnění

2. ZAV bude proveden ve dvou částech: terénní části a zpracování Závěrečné zprávy.

2.1. Terénní část ZAV sestává ze dvou etap:

- I. etapa: formou odborného dohledu archeologického pracovníka při zemních pracích spojených se stavbou či přípravou stavby;
- II. etapa: probíhá v případě, že je při I. etapě zjištěno narušení archeologických nálezů, nebo jsou prováděny pomocně terénní archeologické práce k určení jejich výskytu. Jedná se o provádění terénních archeologických prací spojených se záchranou, vyzvedáváním a dokumentací archeologických nálezů a získáváním relevantních informací o nich.

2.2. Závěrečná zpráva bude zpracována po ukončení terénní části, tedy po ukončení I. etapy terénní části ZAV v případě negativního výskytu archeologických nálezů, nebo po ukončení II. etapy terénní části ZAV v případě pozitivního výskytu archeologických nálezů.

Zpracování Závěrečné zprávy zahrnuje práce spojené se zpracováním výsledků terénní části ZAV, zejména práce laboratorní, dokumentační, analýzy, apod. Závěrečná zpráva je současně potvrzením o provedení ZAV v místě stavby.

## II.

### Doba plnění

1. Terénní část ZAV bude provedena v návaznosti na zemní práce spojené se stavbou. Předpokládané termíny realizace stavby:

- a) zahájení stavby: nejdříve 10.05.2021
  - b) dokončení stavby: nejpozději do 12.08.2021
- přičemž doba provádění díla by neměla překročit 10 týdnů.

2. Objednatel se zavazuje telefonicky potvrdit či upřesnit zhotoviteli termín zahájení zemních prací spojených se stavbou na tel.č. [REDAKCE], a to v předstihu nejméně 3 pracovních dnů. V případě přerušení zemních prací spojených se stavbou na dobu neurčitou se objednatel zavazuje sdělit či upřesnit termín obnovení těchto zemních prací.

3. Termín ukončení terénní části ZAV bude stanoven dohodou smluvních stran na základě zjištěného výskytu archeologických nálezů a s ohledem na ukončení zemních prací spojených se stavbou.

4. Závěrečná zpráva bude objednateli předána nejpozději do 3 měsíců po ukončení terénní části ZAV. V případě mimořádných nálezů či nepředpokládaného rozsahu ZAV může být doba zpracování Závěrečné zprávy dohodou smluvních stran prodloužena. Zhotovitel v takovém případě potřebu takového prodloužení oznámí objednateli bez zbytečného odkladu poté, co se o důvodech, které potřebu prodloužení vyvolaly, dozvěděl a potřebu prodloužení odůvodní.

5. Neodevzdá-li zhotovitel Závěrečnou zprávu o ZAV v daném termínu, zavazuje se uhradit objednateli smluvní pokutu dohodnutou na 0,1 % z ceny díla za každý den prodlení. Smluvní pokutu je objednatel oprávněn odečíst od fakturované částky za zhotovení díla.

6. Zhotovitel se zavazuje, že v případě potřeby objednatele (např. pro potřebu vydání kolaudačního souhlasu), vydá zhotovitel objednateli na jeho žádost písemné potvrzení o provedení terénní části ZAV, a to ihned po jejím ukončení v případě, že již nebudou v místě stavby probíhat zemní práce spojené se stavbou, které by mohly narušit či poškodit archeologické nálezy. Potvrzení je možné vydat i pro část stavby.

## III.

### Cena za dílo

1. Dohodou smluvních stran byla sjednána následující úhrada ceny za dílo:

1.1. za I. etapu terénní části ZAV byla dle zákona č. 526/1990 Sb., o cenách, v platném znění, stanovena dle předpokládaného rozsahu zemních prací a dalších relevantních faktorů smluvní cena ve výši **7000,- Kč, bez DPH.**

V případě, že náklady na I. etapu terénní části ZAV budou nižší než předpokládané dle rozsahu stavby, zhotovitel jednostranně cenu za tuto I. etapu terénní části ZAV sníží a o tomto vyrozumí objednatele.

V případě, že ZAV bude ukončen v jeho I. etapě bez archeologických nálezů, je v ceně za tuto etapu zahrnuto i zpracování Závěrečné zprávy.

1.2. pro II. etapu terénní části ZAV bude cena stanovena dle rozsahu archeologických nálezů a dle skutečně vynaložených nákladů v hodinových sazbách pracovníků zhotovitele, a to:

VŠ pracovník	450,- Kč/hod. bez DPH
SŠ pracovník	350,- Kč/hod. bez DPH
dělník - specialista	250,- Kč/hod. bez DPH
dělník	220,- Kč/hod. bez DPH

V případě potřeby provedení II. etapy terénní části ZAV (pozitivního zjištění archeologických nálezů v prostoru dotčeném stavbou), se zhotovitel zavazuje vypracovat objednateli předpokládanou kalkulaci nákladů, kterou bude dána maximální cena za II. etapu terénní části ZAV. Termínem pro zpracování kalkulace je ukončení I. etapy terénní části ZAV na celé ploše staveniště, případně termín/termíny, upřesněný/é smluvními stranami s ohledem na rozsah archeologických nálezů a harmonogram stavebních prací. Zhotovitel zahájí práce na II. etapě terénní části ZAV až po písemném odsouhlasení předpokládané kalkulace nákladů objednatel.

1.3.cena za zpracování Závěrečné zprávy v případě pozitivních archeologických nálezů bude stanovena dle skutečného rozsahu archeologických nálezů v hodinových sazbách pracovníků zhotovitele dle předchozího odstavce. V případě, že by cena Závěrečné zprávy měla přesáhnout 50% ceny terénní části (v případě mimořádných nálezů či nutných analýz), je zhotovitel povinen tuto skutečnost oznámit objednateli bez zbytečného odkladu poté, co se o ní dozvěděl, potřebu navýšení odůvodnit a s objednatel dohodnout konečnou výši ceny.

2. K ceně bude vždy připočtena DPH dle platných předpisů.

3. Fakturace ceny za dílo bude provedena na základě faktur - daňových dokladů, vystavených zhotovitelem v následujícím časovém sledu:

- po ukončení I. etapy ZAV;
- po ukončení II. etapy ZAV, případně v jejím průběhu, v termínech upřesněných odpovědnými zástupci smluvních stran s ohledem na rozsah ZAV a harmonogram prací stavby. Nedílnou součástí faktury bude vždy stavební deník potvrzený odpovědným zástupcem objednatele a stručná písemná informace o ZAV;
- po odeslání závěrečné zprávy.

4. Splatnost faktury se sjednává na 30 dnů ode dne jejího doručení objednateli.

5. Faktura musí m.j. obsahovat náležitosti obchodní listiny dle ustanovení § 435 zákona č. 89/2012 Sb., občanský zákoník a v případě fakturace plátcem DPH i náležitosti daňového dokladu dle ust. § 29 a násl. zákona č. 235/2004 Sb., o dani z přidané hodnoty, ve znění pozdějších předpisů. Objednatel si vyhrazuje právo před uplynutím lhůty splatnosti vrátit fakturu, pokud neobsahuje požadované náležitosti nebo obsahuje nesprávné cenové údaje. Oprávněným vrácením faktury přestává běžet původní lhůta splatnosti. Opravená nebo přepracovaná faktura bude opatřena novou lhůtou splatnosti.

6. V případě prodlení s úhradou faktury zaplatí objednatel zhotoviteli úrok z prodlení ve výši 0,1 % z dlužné částky za každý den prodlení. V případě prodlení úhrady faktury nezaviněným objednatel nebude zhotovitel uplatňovat žádné penále.

7. Pokud k datu uskutečnění zdanitelného plnění budou u zhotovitele naplněny podmínky ustanovení § 106a zákona č. 235/2004 Sb., o dani s přidané hodnoty, ve znění pozdějších předpisů (dále jen „ZoDPH“) nebo bude objednatel úplatu směřovat na bankovní účet nezveřejněný ve smyslu ustanovení § 109 odst. 2 písm. c) ZoDPH, je objednatel oprávněn postupovat podle ustanovení § 109a ZoDPH, tj. zvláštním způsobem zajištění daně. V takovém případě je objednatel oprávněn uhradit část svého finančního závazku, tedy část sjednané úplaty, ve výši vypočtené daně z přidané hodnoty nikoliv na bankovní účet zhotovitele, ale přímo na bankovní účet příslušného správce daně. Tímto bude finanční závazek objednatele vůči zhotoviteli v části vypočtené výše daně z přidané

hodnoty vyrovnány.

Bude-li úplata související se zdanitelným plněním směřována zhotovitelem na jiný bankovní účet, než účet zveřejněný dle ZoDPH, může tato skutečnost rovněž ovlivnit lhůtu splatnosti finančního závazku. Případné sankce z těchto důvodů pak nepodléhají ujednáním o sankcích.

#### **IV. Ostatní ujednání**

1. Objednatel má povinnost podle § 22, odst.2 zák. č.20/1987 Sb., o státní památkové péči, v platném znění, strpět provedení ZAV, kterým je naplněn účel státní památkové péče.

2. Zhotovitel provede ZAV podle zásad ochrany archeologického dědictví a standardů provádění archeologického výzkumu. Kontrolu provádění ZAV provádí Archeologický ústav Akademie věd České republiky.

3. Objednatel má povinnost umožnit zhotoviteli a pracovníkům zhotovitele vstup na staveniště s možností provádět výzkumné práce podle potřeby a poskytnout mu nezbytnou součinnost. V případě potřeby a v případě, že to umožní velikost a charakter staveniště, umožní objednatel zhotoviteli umístění mobilní buňky v prostoru staveniště.

4. Pracovníci zhotovitele jsou povinni dodržovat na staveništi veškeré předpisy BOZP. Dále jsou povinni se řídit pokyny objednatele, pokud tyto nesouvisí s prováděním ZAV, jeho provádění neohrožují či neohrožují archeologické nálezy.

5. Objednatel se zavazuje v případě potřeby poskytnout zhotoviteli na své náklady běžnou stavební mechanizaci na odkrytí zkoumané plochy, provedení nezbytných sondáží, její zahrnutí, dočištění a úpravu po ukončení výzkumných prací v rozsahu, v jakém to vyžaduje provádění ZAV.

6. Zhotovitel díla nezodpovídá za odvoz či uložení jím vykopané zeminy, se kterou se objednatel zavazuje nakládat na vlastní náklady.

7. Zhotovitel se zavazuje vést od zahájení II. etapy terénní části ZAV stavební deník, do něhož zaznamenává všechny skutečnosti rozhodné pro plnění předmětu této smlouvy. Především musí být ze zápisů zřejmé zahájení a ukončení II. etapy terénní části ZAV, přesná evidence přítomnosti pracovníků zhotovitele na staveništi včetně uvedení jejich zařazení do kvalifikačního stupně. Objednatel má právo sledovat údaje uváděné ve stavebním deníku, připojovat k nim své připomínky a sdělení, stvrzovat je svým podpisem, příp. činit jiné relevantní zápisy.

8. Objednatel se zavazuje oznámit zhotoviteli změny stavby relevantní pro provádění ZAV, zejména změny v harmonogramu či rozsahu stavby, a to bez zbytečného odkladu poté, co se o nich dozví.

9. Objednatel bere na vědomí, že v případě zásadního zhoršení povětrnostních podmínek či jiných mimořádných událostí může dojít k přerušení terénních archeologických prací na nezbytně nutnou dobu. Veškeré skutečnosti, které vyplynou z takto vzniklé situace, budou zástupci smluvních stran zaznamenány ve stavebním deníku. Za takto vzniklé průtahy a prodlení zhotovitel neodpovídá.

10. Úroky a smluvní pokuty jsou splatné do 30 dnů od doručení výzvy k jejich úhradě.

11. Pokud není stanoveno jinak, řídí se tato smlouva občanským zákoníkem.

12. Změny a doplňky této smlouvy mohou být pouze písemně po dohodě smluvních stran, pokud z této smlouvy nevyplývá něco jiného.

13. Objednateli svědčí zákonné zmocnění (zák. č. 89/2012 Sb., občanský zákoník, zák. č. 128/2000 Sb., o občích) ke shromažďování, nakládání a zpracování osobních údajů v souvislosti s uzavřením této smlouvy.

14. Zhotovitel bere na vědomí, že dokumentace, kterou objednatel zhotoviteli poskytl či poskytne, může obsahovat osobní údaje, a tato je zhotoviteli poskytnuta pouze a jedině za účelem plnění předmětu této smlouvy. K jinému účelu nemohou být poskytnuté osobní údaje zhotovitelem použity.

15. Zhotovitel podpisem této smlouvy souhlasí s uveřejněním celého textu smlouvy v informačním systému veřejné správy – Registru smluv.

16. Smluvní strany se dohodly, že stranou povinnou k uveřejnění této smlouvy v centrálním registru smluv podle zákona č. 340/2015 Sb., o zvláštních podmínkách účinnosti některých smluv, uveřejňování těchto smluv a o registru smluv (zákon o registru smluv), je město Nové Město na Moravě, které je povinno tuto smlouvu bez zbytečného odkladu, nejpozději však do 30 dnů od uzavření smlouvy, odeslat k uveřejnění v registru smluv.

17. Smluvní strany shodně prohlašují, že žádné ustanovení v této smlouvě nemá charakter obchodního tajemství, jež by požívalo zvláštní ochrany.

18. Tato smlouva se vyhotovuje ve třech stejnopisech, z nichž objednatel obdrží dvě a zhotovitel jedno vyhotovení.

19. Tato smlouva je uzavřena v souladu s usnesením Rady města Nové Město na Moravě přijatým na její 55. schůzi dne 11.06.2018 pod bodem 38/55/RM/2018.

20. Tato smlouva nabývá platnosti dnem jejího podpisu oběma smluvními stranami a účinnosti dnem jejího uveřejnění v Centrálním registru smluv.

21. Tato smlouva pozbývá platnosti a účinnosti, pokud stavba nebude zahájena do 31.12.2022.

22. Nedílnou součástí této smlouvy je:  
Příloha č.1 – situace stavby

23. Smluvní strany po přečtení této smlouvy shodně prohlašují, že souhlasí s jejím obsahem a že smlouva byla sepsána na základě jejich pravé a svobodné vůle, pravdivých údajů, nikoliv v tísní ani za nápadně nevýhodných podmínek. Na důkaz toho připojují své podpisy.

v Novém Městě na Moravě  
dne

Objednatel:

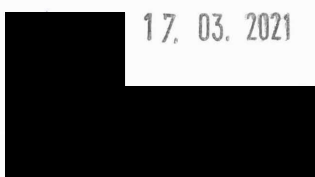
17. 03. 2021  

Michal Šmarda  
starosta

v Brně  
dne 15.2. 2021

Zhotovitel:



Andrea Matějčková  
ředitelka

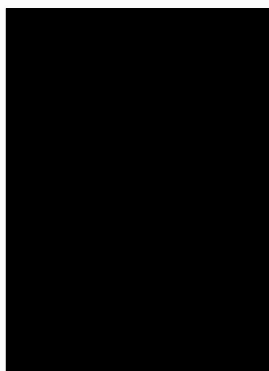



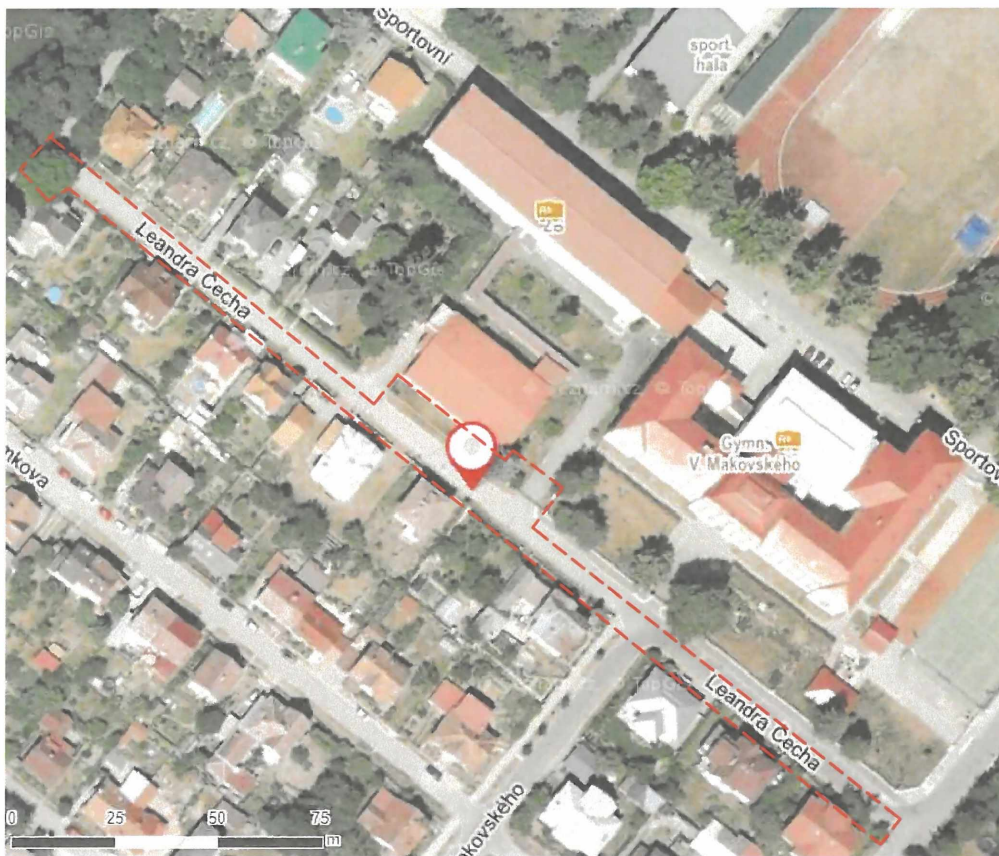

ORTOFOTO MAPA, M 1:1250



KATASTRÁLNÍ MAPA, M 1:1250



 ZÁJMOVÉ ÚZEMÍ, ČÁST POZEMKU P.P.Č. 201, 219/2, 275/4 A 830, K.Ú. NOVÉ MĚSTO NA MORAVĚ

VEDOUcí PROJEKTU: Ing.arch. Jitka Bidlová, Riegrova 24, 572 01 Polička			
VYPRACOVAL: Ing. Tereza Synková, č.p. 182, 664 75 Deblín			
ZODPOV.OSOBA: Ing. Jaroslav Ondra, Křehlíkova 1431/128, Brno-Slatina 627 00			
INVESTOR: Město Nové Město na Moravě, Vratslavovo náměstí 103, 592 31		DATUM: 11/2018	
MÍSTO STAVBY: P.P.Č. 201, 219/2, 275/4 A 830, K.Ú. NOVÉ MĚSTO NA MORAVĚ	STAVBA: STAVBA CHODNIKU, PŘECHODU PRO CHODCE A PARKOVACÍCH STÁNÍ		Č. PARRÉ: 1 2 3 4 5 6 7
ÚČEL: DOKUMENTACE PRO PROVÁDĚNÍ STAVBY	MĚŘITKO: 1:1250		ČÍSLO VÝKRESU: B.1
OBSAH: CELKOVÁ SITUACE			



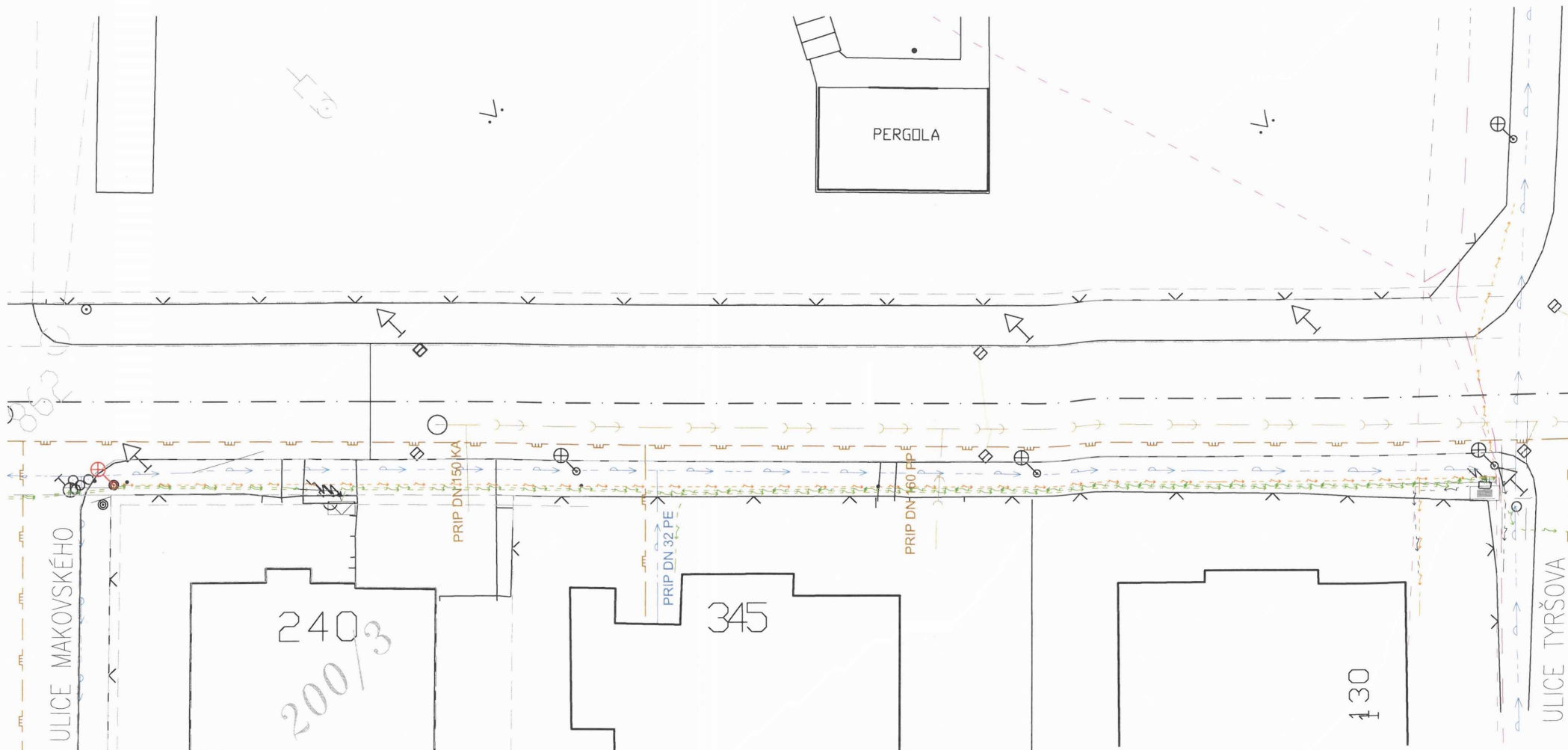

LEGENDA STÁVAJÍCÍCH INŽ.SÍTÍ:

- STÁVAJÍCÍ VEDENÍ NN
- STÁVAJÍCÍ VEDENÍ VEŘEJNÉHO OSVĚTLENÍ
- VODOVODNÍ ŘAD
- PLYNOVOD NTL
- SDRUŽENÁ KANALIZACE
- PŘEDPOKLÁDANÝ PRŮBĚH KANALIZACE
- KOMUNIKAČNÍ KABELY SPOL.CETIN-NADZEMNÍ SÍŤ
- ZAMĚŘENÝ PRŮBĚH METALICKÉHO KABELU

LEGENDA ZNAČEK:

- NOVÉ LAMPY VEŘEJNÉHO OSVĚTLENÍ
- STÁVAJÍCÍ LAMPY VEŘEJNÉHO OSVĚTLENÍ- NAHRAZENY NOVÝMI

POZNÁMKY:

- V RÁMCI BUDOVÁNÍ NOVÉHO CHODNIKU BUDE VYMĚNĚNO VSTÁVAJÍCÍ KABELOVÉ VEDENÍ VEŘEJNÉHO OSVĚTLENÍ ZA NOVÉ A BUDOU PROVEDENY NOVÉ LAMPY VEŘEJNÉHO OSVĚTLENÍ
- VEDENÍ VEŘEJNÉHO OSVĚTLENÍ NA ULICI LEANDRA ČECHA OD ULICE MAKOVSKÉHO K ULICI TYRŠOVA BUDE STÁVAJÍCÍ - LAMPY BUDOU POUZE NAHRAZENY NOVÝMI
- ZAKRESLENÍ INŽENÝRSKÝCH SÍTÍ JE POUZE INFORMATIVNÍ,
- PŘED ZAHÁJENÍM PRACÍ BUDE PROVEDENO VYTYČENÍ INŽENÝRSKÝCH SÍTÍ
- BUDE PROVEDENO NOVÉ VEDENÍ OPTICKÉ SÍŤE
- (PODÉL CHODNIKU V TRASE VEDENÍ VEŘEJNÉHO OSVĚTLENÍ)
- PŘÍ BUDOVÁNÍ NOVÉHO VEDENÍ TECHNICKÉHO VYBAVENÍ MUSÍ BÝT DODRŽENY MINIMÁLNÍ ODSŮPOVÉ VZDÁLENOSTI DLE ČSN 73 6005
- SJEZDY NA SOUKROMÉ PARCELY BUDOU VYBUDOVÁNY NOVĚ VE STEJNÉM MÍSTĚ A ROZSAHU JAKO SJEZDY STÁVAJÍCÍ

VEDOUČÍ PROJEKTU: Ing.arch. Jitka Bidlová, Riegrova 24, 572 01 Polička			
VYPRACOVAL: Ing. Tereza Synková, č.p. 182, 664 75 Deblín			
ZODPOV.OSOBA: Ing. Jaroslav Ondra, Křehlíkova 1431/128, Brno-Slatina 627 00			
INVESTOR: Město Nové Město na Moravě, Vratislavovo náměstí 103, 592 31		DATUM: 11/2018	
MÍSTO STAVBY: P.P.Č. 201, 219/2, 275/4 A 830, K.Ú. NOVÉ MĚSTO NA MORAVĚ	STAVBA: STAVBA CHODNIKU, PŘECHODU PRO CHODCE A PARKOVACÍCH STÁNÍ		Č. PARRÉ: 1   2   3   4   5   6   7
ÚČEL: DOKUMENTACE PRO ÚZEMNÍ A STAVEBNÍ ŘÍZENÍ	MĚŘÍTKO: 1:200		ČÍSLO VÝKRESU: B.2.2.2
OBSAH: KOORDINAČNÍ SITUACE STAVBY-ČÁST B			