



## Smlouva o dílo č. 08887-2021-PJ UNL

uzavřená podle § 2586 a následujících zák. 89/2012 Sb., občanský zákoník, v platném znění  
(dále jen „Smlouva“)



mezi:

### SEŽEV chráněná dílna s.r.o.

Sídlo: Jarní 1116/50, Maloměřice, 614 00 Brno  
Zapsaná: v obchodním rejstříku vedeném Krajským soudem v Brně, sp.zn. C 93586  
Zastupující:   
IČ: 050 98 882  
DIČ: CZ05098882  
Bankovní spojení: ČSOB, a.s.  
Číslo účtu:   
(dále jen „Zhotovitel“)

a

### ČD Cargo, a. s.

Sídlo: Praha 7 - Holešovice, Jankovcova 1569/2c, PSČ 170 00  
Zastupuje:   
IČ: 281 96 678  
DIČ: CZ 281 96 678  
Výkonná jednotka: Provozní jednotka Ústí n. Labem (dále jen „PJ Ústí n. L.“)  
Bankovní spojení: Československá obchodní banka, a. s., Praha  
Číslo účtu:   
Zapsaná v obchodním rejstříku Městského soudu v Praze, oddíl B, vložka 12844  
(dále jen „Objednatel“)

Korespondenční adresa Objednatele: ČD Cargo, a.s.  
PJ Ústí n. Labem  
Pětidomí 1516/6  
400 01 Ústí nad Labem

(dále také jako „Smluvní strany“)

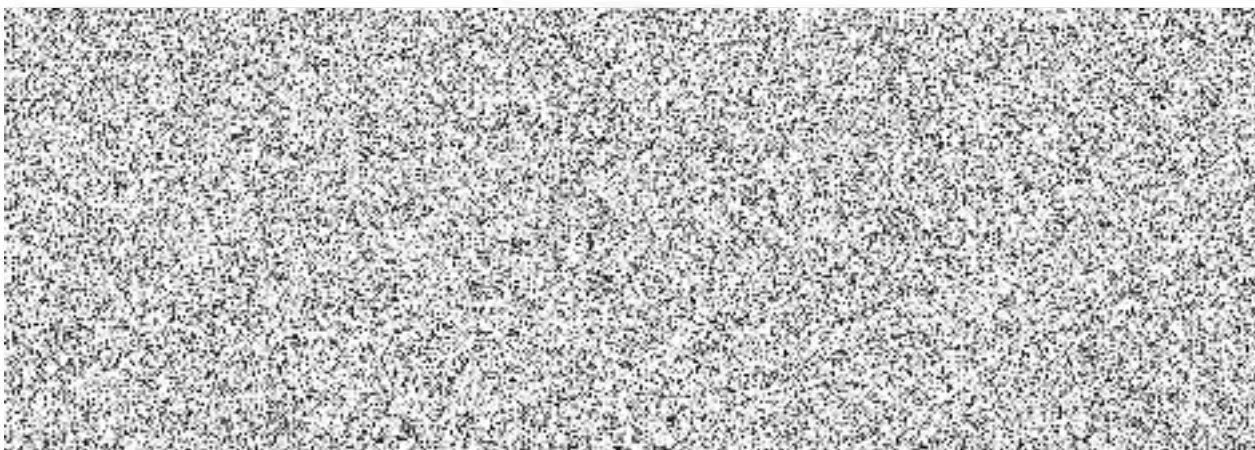

## **I. Předmět Smlouvy**

1. Zhotovitel se zavazuje za podmínek této Smlouvy poskytovat pro Objednatele na svůj náklad a nebezpečí níže specifikované úklidové práce a služby (dále jen „**Služby**“) v zařízení Objednatele uvedené v čl. II této Smlouvy (dále jen „**Místo plnění**“) a to řádně, včas, v rozsahu, kvalitě a za podmínek specifikovaných touto Smlouvou a jejími přílohami.  
Jedná se o:
  - 1.1 pravidelné úklidové Služby
  - 1.2 mimořádné úklidové Služby – úklid po řemeslnících.
2. Zhotovitel se zavazuje, že bude poskytovat Objednateli Služby, jejichž druh a rozsah je specifikován v příloze č. 1 této Smlouvy a že tyto Služby bude poskytovat vlastními zaměstnanci, prostředky a za využití svých strojů, přístrojů a materiálů.
3. Objednatel se zavazuje řádně provedené Služby převzít a zaplatit za ně cenu sjednanou v této Smlouvě.

## **II. Termín plnění, Místo plnění a postupy při uzavírání objednávek**

1. Služby v rozsahu dle čl. I. odst. 1.1 této Smlouvy budou prováděny jedním zaměstnancem Zhotovitele (dle četnosti úklidu – viz Příloha č. 1 této Smlouvy) v rozmezí od 6:00 hodin do 14:00 hodin. Pro vyloučení pochybností se uvádí, že Zhotovitel je oprávněn navýšit počet zaměstnanců poskytujících Služby, toto navýšení však nebude mít vliv na cenu Služeb dle této Smlouvy.
2. Služby v rozsahu dle čl. I. odst. 1.2 této Smlouvy budou prováděny dle aktuálních potřeb Objednatele na základě samostatných dílčích objednávek vystavených Objednatel (dále jen „**Objedávka**“). V Objedávce bude uveden požadovaný rozsah Služeb a předpokládaný termín provedení Služeb. V doplňujícím textu Objedávky bude zapsáno, že v ostatním, včetně způsobu výpočtu ceny Služeb, se odkazuje na tuto Smlouvu a Přílohu č. 1 této Smlouvy. Objedávku vystavenou v souladu s touto Smlouvou zašle Objednatel kontaktní osobě Zhotovitele na email: [dispecink@sezev-facility.cz](mailto:dispecink@sezev-facility.cz) nejpozději nejbližší pracovní den po jejím vystavení.
3. Zhotovitel je povinen přijmout Objedávku vystavenou za podmínek dle odst. 2 tohoto článku a poslat Objednateli nejpozději do 5 kalendářních dnů od vystavení Objedávky písemné potvrzení uvedené Objedávky. Objednatel předem vylučuje akceptaci Objedávky ze strany Zhotovitele s jakýmkoliv změnami, odchylkami, doplněním, dodatky nebo podmínkami. Pro vyloučení pochybností platí, že otázky neupravené Objedávkou (dílčí smlouvou) se řídí touto Smlouvou.
4. V případě, kdy Objedávka nebude mít náležitosti dle odst. 2 tohoto článku, je Zhotovitel oprávněn ve lhůtě 2 pracovních dnů od jejího obdržení ji vrátit Objednateli s uvedením připomínek. Objednatel, pokud uzná oprávněnost připomínek Zhotovitele, je povinen ve lhůtě 2 pracovních dnů od doručení sdělení připomínek Zhotovitele k Objedávce zaslat Zhotoviteli bezvadnou novou objednávku. Následně se uplatňuje postup dle odst. 2 a násl. tohoto článku.
5. Zhotovitel je povinen provést Služby zadané na základě Objedávky nejpozději v termínu uvedeném na Zhotovitelem potvrzené Objedávce, pokud se Smluvní strany nedohodly písemně jinak.
6. Místem plnění jsou prostory pracoviště Zadavatele „železniční stanice Most nové nádraží“ (dále jen „žst. Most n.n.“)
  - budova dispozice (parcela č.85/45 Most)
  - útulek zarážkářů (parcela č.85/41 Most I)

- budova spádovištního stavědla (parcela č.85/33 Most I )

### III.

#### Práva a povinnosti Smluvních stran

1. V případě jakékoliv změny v označení Smluvních stran, změn pověřených osob, statutárních orgánů a dalších údajů uvedených v záhlaví této Smlouvy se nepoužije ustanovení čl. VII. odst. 7 této Smlouvy. Ke změně údajů uvedených v záhlaví této Smlouvy postačuje oznámení druhé Smluvní straně ve formě doporučeného dopisu s doručenkou. K tomuto dopisu musí být přiložena ověřená listina nebo plná moc, dokládající oznamovanou změnu údajů. Ustanovení tohoto článku se použije i v případě změny právní formy některé ze Smluvních stran, zániku Smluvní strany s likvidací nebo bez likvidace, kdy práva a povinnosti podle obecně závazných právních předpisů přechází na právního nástupce Smluvní strany.
2. Zhotovitel nese nebezpečí vzniku škody na prováděné Službě od zahájení Služby až do doby předání bezvadné Služby Objednateli. Zhotovitel se zavazuje uhradit Objednateli veškeré škody vzniklé na majetku Objednatele z viny jeho zaměstnanců nebo zaměstnanců subdodavatelů.
3. Objednatel je povinen poskytnout Zhotoviteli nutnou součinnost.
4. Smluvní strany odchylně od ust. § 2591 občanského zákoníku sjednávají, že Zhotovitel není oprávněn zajistit náhradní plnění na účet Objednatele.
5. Smluvní strany se dohodly na vyloučení ust. § 2914 věta druhá občanského zákoníku. Zhotovitel vždy odpovídá Objednateli za škodu bez ohledu na to, zda Zhotovitel využil ke zhotovení Díla služeb subdodavatele.
6. Objednatel je povinen před zahájením provádění Služeb v Místě plnění zajistit zaměstnancem odpovědným za realizaci Smlouvy ve věcech technických nebo jeho zástupcem prokazatelné seznámení a proškolení určeného zaměstnance Zhotovitele z předpisů a opatření ředitele platných v PJ Ústí nad Labem – PP Most, včetně předpisu o požární ochraně (zákon ČNR 133/1985 Sb., o požární ochraně, v platném znění a vyhláška Ministerstva vnitra o požární prevenci v platném znění) (dále jen „PO“) a předpisu k zajištění bezpečnosti a ochrany zdraví při práci (předpis Bp1 v platném znění – dříve ČD Op 16) (dále jen „BOZP“). Proškolení zaměstnanců Zhotovitele (popř. subdodavatelů) provádějících Služby z předpisů k zajištění BOZP a PO, z hygienických požadavků na Služby, z bezpečnostních předpisů, vnitřních opatření a směrnic Objednatele v rozsahu nutném pro pohyb zaměstnanců Zhotovitele v zařízení Objednatele, kde budou Služby poskytovány, zajistí proškolený zaměstnanec Zhotovitele. Obě Smluvní strany jsou povinny se prokazatelně informovat o rizicích při práci v Místě plnění (ve smyslu zákona č. 262/2006 Sb., zákoník práce, v platném znění).
7. Zhotovitel odpovídá za požární bezpečnost a bezpečnost práce při provádění Služeb dle platné legislativy a norem (zákon č. 309/2006 Sb., o zajištění dalších podmínek bezpečnosti a ochrany zdraví při práci, v platném znění), za dodržování ekologických a hygienických předpisů. Je povinen zajistit, aby všichni jeho zaměstnanci byli při práci vybaveni předepsanými osobními ochrannými bezpečnostními prostředky a nebyli pod vlivem návykových látek.
8. Objednatel je povinen umožnit Zhotoviteli bezúplatné využití vody a elektrické energie v rozsahu nezbytném pro provádění Služeb dle této Smlouvy.
9. Objednatel se zavazuje pro potřeby zaměstnanců Zhotovitele zajistit používání sociálního zařízení a vyčlenit odpovídající uzamykatelné prostory pro uskladnění pracovních pomůcek a čisticích prostředků a prostory pro převlékání zaměstnanců Zhotovitele. Příslušné prostory poskytne Objednavatel Zhotoviteli bezúplatně.
10. Objednatel je oprávněn průběžně kontrolovat provádění Služeb a zjištěné vady a nedostatky neprodleně oznámit Zhotoviteli. Zhotovitel je povinen vady a nedostatky neprodleně odstranit. Neprovedení kontroly Objednatelem nezbavuje Zhotovitele odpovědností za případné vady Služeb.

11. Zaměstnanci Zhotovitele se mohou pohybovat pouze v prostoru, ve kterém provádějí Služby. Zaměstnancům Zhotovitele se zakazuje vstupovat do kolejiště a používat jiných než určených přístupových cest do Místa plnění.
12. Zhotovitel odpovídá za označení svých zaměstnanců štítkem s logem firmy a vybaví své zaměstnance potřebným náradím, pracovními pomůckami, pracovním oděvem, obuví a nezbytnými ochrannými pomůckami.
13. Zhotovitel se zavazuje, že zajistí stabilní tým zaměstnanců provádějících Služby dle předmětu této Smlouvy tak, aby se omezila v maximální míře rizika vznikající z nadměrné fluktuace zaměstnanců. Při každé změně v tomto týmu zaměstnanců se Zhotovitel zavazuje Objednatele neprodleně písemně (emilem) informovat.
14. Zhotovitel je oprávněn sjednat na určité Služby dle této Smlouvy a po vymezenou dobu zaměstnance jiné společnosti, ale jen s předchozím písemným souhlasem Objednatele. Zhotovitel za takto poskytnuté Služby odpovídá, jako by Služby provedl sám.
15. Zhotovitel je povinen při plnění svého závazku dle této Smlouvy na své náklady odstraňovat odpad a nečistoty, které vznikly jeho činností. Je povinen provést likvidaci vzniklých odpadů v souladu se zákonem č. 185/2001 Sb., o odpadech a jeho prováděcích vyhláškách, v platném znění, zejména pak třídít odpad dle jednotlivých druhů a kategorií, shromažďovat ho na označených místech v nádobách (kontejnerech) k tomu určených a předávat ho pouze osobám, které mají oprávnění pro nakládání s danými druhy odpadů (s ostatními nebo nebezpečnými odpady). Zhotovitel je povinen zajišťovat veškerou předepsanou dokladovou evidenci vyplývající ze zákona o odpadech. Na vyžádání Objednatele je Zhotovitel povinen tuto evidenci předložit. V žst. Most n.n. je zaveden systém tříděného sběru odpadů a Zhotovitel je povinen se zapojit do tohoto systému, dodržovat systém třídění a ukládání jednotlivých druhů odpadů. V případě používání nebezpečných chemických látek a přípravků (barvy, laky, rozpouštědla, paliva, atp.) je Zhotovitel povinen zamezit jejich úkapu a možnému znečištění podzemních vod v souladu se zákonem č. 254/2001 Sb., o vodách, ve znění pozdějších předpisů. V případě vzniku havárie (tj. následek úniku nebezpečných látek), způsobené činností Zhotovitele, je Zhotovitel, včetně jeho subdodavatelů, povinen o tomto neprodleně (tzn. ihned po zjištění) informovat ekologa SOKV Ústí nad Labem na tel. č. 606 655 325 a realizovat v součinnosti s ním, na základě místních zvyklostí a v souladu s interními předpisy ČDC, a.s. (tzn. Havarijní plány, Postupy při úniku nebezpečných chemických látek a směsí, aj.) práce k odstranění závadného stavu. Veškeré náklady vynaložené na odstranění havarijního stavu hradí původce havárie. Objednatel je držitelem certifikátu ČSN EN ISO 14001:2004.
16. Zhotovitel je povinen o plnění předmětu Smlouvy vést evidenci – viz Příloha č. 2 této Smlouvy – Potvrzení provedení úklidu (dále jen „Potvrzení“). Potvrzení předkládají zaměstnanci Zhotovitele k podpisu na konci směny (po provedení požadovaných Služeb) dozorčí v žst. Most n.n. (v její nepřítomnosti jeho zástupci). Toto Potvrzení pak bude přílohou k faktuře v souladu sl. V. odst. 12 této Smlouvy. V případě neodsouhlasení (nepodepsání) konkrétních Služeb ze strany Objednatele, nebudou tyto neodsouhlasené služby Zhotovitelem fakturovány Objednateli a nebudou uhrazeny.
17. Zhotovitel je povinen uhradit Objednateli škody na majetku, zdraví zaměstnanců a návštěvníků Objednatele, vzniklé jednáním zaměstnanců Zhotovitele (případně zaměstnanců subdodavatele) a porušením právních předpisů, případně používáním přístrojů a prostředků neodpovídajících platným právním, technickým a hygienickým normám. Výše škody bude stanovena v souladu s právními předpisy o náhradě škody. Při zjištění škody Objednatel neprodleně vyrozumí druhou Smluvní stranu a obě Smluvní strany sepíší protokol.
18. Zhotovitel je povinen mít po dobu trvání smluvního vztahu uzavřenou pojistnou smlouvu odpovídající rozsahu a povaze předmětu této Smlouvy.
19. Práva a povinnosti plynoucí z této Smlouvy nebudou zcela ani z části postoupena kteroukoli Smluvní stranou bez předchozího písemného souhlasu druhé Smluvní strany.
20. Objednatel upozorňuje Zhotovitele, že areál žst. Most n. n. je monitorován průmyslovými kamerami.

#### **IV.** **Odpovědnost**

1. Objednatel je oprávněn reklamovat zjevné vady kvality a rozsahu Služeb okamžitě po jejich zjištění odpovědnému zástupci Zhotovitele (viz první strana Smlouvy) a Zhotovitel je povinen bezplatně a neprodleně odstranit reklamovanou vadu Služby.
2. Další práva a povinnosti a postup Smluvních stran v případě reklamace vad Služeb se řídí občanským zákoníkem.
3. Zhotovitel prohlašuje, že u něj není a nebude vykonávána nelegální práce ve smyslu § 5 písm. e) zákona číslo 435/2004 Sb., o zaměstnanosti, v platném znění (dále jako „zákon o zaměstnanosti“), takže veškerá závislá práce vykonávaná fyzickými osobami u něj je a bude konána v základním pracovněprávním vztahu. Pokud tuto práci vykonávají nebo budou vykonávat fyzické osoby – cizinci, vykonávají ji nebo ji budou vykonávat v souladu s vydaným povolením k zaměstnání, v souladu s vydaným povolením k dlouhodobému pobytu za účelem zaměstnání ve zvláštních případech (tzv. zelená karta) vydaným podle zvláštního právního předpisu nebo v souladu s modrou kartou. Zjistí-li Objednatel, že Zhotovitel umožňuje výkon nelegální práce, a to nikoli pouze při realizaci této Smlouvy, je oprávněn od Smlouvy odstoupit. Bude-li s Objednatelem v důsledku porušení povinností Zhotovitele zahájeno správní řízení pro spáchání správního deliktu dle § 140 odst. 1 písm. c) nebo e) zákona o zaměstnanosti, nebo bude s Objednatelem zahájeno správní řízení podle § 141a odst. 2 zákona o zaměstnanosti (o tom, že Objednatel ručí za správní delikt Zhotovitele, případně poruší-li Zhotovitel kteroukoliv povinnost podle tohoto článku, má Objednatel právo na smluvní pokutu ve výši 250 000 Kč. Uhrazením této smluvní pokuty není dotčeno právo Objednatele na náhradu škody v plné výši. Pokud vznikne Objednateli v důsledku umožnění nelegální práce ze strany Zhotovitele škoda uložením pokuty za správní delikt podle § 140 odst. 4 písm. f) zákona o zaměstnanosti, nebo bude povinen uhradit pokutu z titulu ručení dle § 141a zákona o zaměstnanosti, je Zhotovitel povinen tuto škodu Objednateli uhradit nejpozději do 10 dnů poté, co jej k tomu Objednatel vyzve.

#### **V.** **Cena Služeb a platební podmínky**

1. Cena Služeb je stanovena dohodou Smluvních stran ve smyslu zákona č. 526/1990 Sb., o cenách, v platném znění. Ceny za provedení Služeb jsou uvedeny v Příloze č. 1 této Smlouvy
2. Smluvní strany se dohodly, že cena za řádně poskytnuté Služby dle odst. 1. tohoto článku (dále jen „Cena“) je cenou maximální a konečnou a zahrnuje veškeré náklady spojené s řádným poskytnutím Služeb (tj. včetně nákladů na úklidové přístroje a pomůcky, čisticí prostředky apod.).
3. Uvedené ceny jsou bez daně z přidané hodnoty (dále jen „DPH“), která bude vždy připočtena v sazbě platné ke dni uskutečnění zdanitelného plnění.
4. Zhotovitel je oprávněn zvýšit Cenu počínaje 1. lednem roku následujícího po uzavření této Smlouvy proporčně k míře inflace vyjádřené přírůstkem průměrného ročního indexu spotřebitelských cen zveřejněné Českým statistickým úřadem (nebo jiného indexu tento index nahrazující) pro kalendářní rok bezprostředně předcházející kalendářnímu roku, v němž má dojít k příslušnému zvýšení, a to pouze v případě, překročí-li míra inflace v daném roce 3%. Jako základ pro výpočet příslušného zvýšení (indexace) bude použita aktuální výše Ceny platná v předcházejícím období, tj. včetně předchozích indexací podle tohoto článku. Zhotovitel je povinen uvědomit Objednatele bez zbytečného odkladu o navýšení Ceny poté, kdy bude zveřejněn index pro bezprostředně předcházející kalendářní rok, a to zasláním upravené Přílohy č. 1 této Smlouvy.
5. Fakturace za provedené Služby dle čl. I., odst. 1.1 bude prováděna měsíčně k poslednímu dni

- kalendářního měsíce. Přílohou a nedílnou součástí faktury musí být kopie Potvrzení podepsané Zhotovitelem a odsouhlasené Objednatelem.
6. Fakturace za provedené Služby dle čl. I, odst. 1.2 bude prováděna nejdříve v den následující po převzetí bezvadného provedení Služby, což bude dokladováno oboustranně podepsaným Potvrzením, jehož kopie bude nedílnou součástí faktury.
  7. Lhůta splatnosti faktur je 90 kalendářních dnů. Dnem úhrady se rozumí den odepsání předmětné částky z účtu Objednatele.
  8. Faktura bude v papírové podobě zaslána na adresu: ČD Cargo, a.s., Odbor účetnictví, Jankovcova 1569/2c, 17000 Praha 7 - Holešovice.
  9. Smluvní strany se v souladu se zákonem č. 235/2004 Sb., o dani z přidané hodnoty, ve znění pozdějších předpisů, (dále jen "**Zákon o DPH**") dohodly, že faktura může být též Objednateli zaslána elektronicky (dále jen "**Elektronická faktura**"), a to výlučně na e-mailovou adresu [O02fap@cdcargo.cz](mailto:O02fap@cdcargo.cz) pro dodavatelské faktury určené na zasilací adresu ČD Cargo, a. s., Jankovcova 1569/2c, 17000 Praha 7 - Holešovice. Zhotovitel se zavazuje, že Elektronická faktura bude Objednateli vždy zasílána z emailové adresy: [fakturace@sezev-chranenadilna.cz](mailto:fakturace@sezev-chranenadilna.cz). Elektronická faktura bude obsahovat náležitosti stanovené Zákonem o DPH a § 435 odst. 1 zákona č. 89/2012 Sb., občanský zákoník, v platném znění. Zhotovitel se zavazuje, že Elektronická faktura bude generována přímo z účetního systému Zhotovitele v elektronické podobě a tato elektronická podoba bude představovat originální verzi těchto dokladů evidovanou v účetnictví Objednatele. V případě, že není možné generovat Elektronickou fakturu přímo z účetního systému Zhotovitele, musí být opatřena zaručeným elektronickým podpisem založeným na kvalifikovaném certifikátu v souladu s aktuálními právními předpisy. Elektronická faktura bude vyhotovena ve formátu PDF v četnosti 1 faktura = 1 pdf soubor. Přílohy Elektronické faktury, které nejsou součástí daňového dokladu, budou zasílány Objednateli pouze ve formátech RTF, PDF, JPG, DOC, DOCx, XLS, XLSx. V případě, kdy bude zaslána Objednateli Elektronická faktura, zavazuje se Zhotovitel nezasílat stejnou fakturu duplicitně v papírové podobě. Přijetí Elektronické faktury Objednatelem bude potvrzeno zpětným odesláním zprávy o doručení na emailovou adresu, z níž byla faktura odeslána.
  10. Lhůta splatnosti faktury běží vždy až od data doručení faktury na jednu z výše uvedených adres.
  11. Faktura musí splňovat náležitosti daňového dokladu ve smyslu Zákonu o DPH a náležitosti dle § 435 zákona č. 89/2012 Sb., občanský zákoník, v platném znění. Faktura (daňový doklad) musí dále obsahovat fakturovanou částku s rozepsáním výše zdanitelného plnění a DPH, Místo plnění, bankovní spojení Zhotovitele, den vystavení a datum splatnosti daňového dokladu, **výslovný odkaz na číslo této Smlouvy 08887-2021-PJ UNL] a číslo objednávky dle SAP Objednatele** (viz Příloha č. 1 Smlouvy).
  12. Přílohou faktury musí být kopie Potvrzení podepsaného zástupci obou Smluvních stran.
  13. Nebude-li faktura Zhotovitele mít všechny stanovené náležitosti nebo bude-li obsahovat nesprávné údaje nebo bude-li vystavena neoprávněně, není Objednatel povinen ji proplatit s tím, že v takovémto případě se nedostává do prodlení s placením. Zhotovitel je oprávněn po odstranění vad daňového dokladu zaslat Objednateli daňový doklad nový či opravený, vždy však s novou lhůtou splatnosti fakturované částky.
  14. Zhotovitel je povinen na jim vystavených fakturách uvádět pouze bankovní účty zveřejněné správcem daně způsobem umožňujícím dálkový přístup ve smyslu § 96 odst. 2 Zákonu o DPH. Jestliže Zhotovitel uvede na faktuře bankovní účet nezveřejněný správcem daně výše uvedeným způsobem, Faktura nebude uhrazena a bude vrácena.
  15. Pokud bude Zhotovitel označen správcem daně za nespolehlivého plátce ve smyslu §106a Zákonu o DPH, zavazuje se zároveň o této skutečnosti neprodleně písemně informovat Objednatele spolu s uvedením data, kdy tato skutečnost nastala. Pokud Objednateli vznikne podle §109 Zákonu o DPH ručení za nezaplacenou DPH z přijatého zdanitelného plnění od Zhotovitele, má Objednatel právo bez souhlasu Zhotovitele uplatnit postup zvláštního způsobu zajištění daně podle §109a Zákonu o DPH. Při uplatnění zvláštního způsobu zajištění daně

uhradí Objednatel částku DPH podle daňového dokladu vystaveného Zhotovitelem na účet správce daně Zhotovitele a Zhotovitele o tomto kroku vhodným způsobem vyrozumí. Zaplacením částky DPH na účet správce daně Zhotovitele a jeho vyrozuměním o tomto kroku se závazek Objednatele uhradit částku odpovídající výši takto zaplacené DPH vyplývající z této Smlouvy považuje za splněný.

16. Zhotovitel se zavazuje nepostoupit své pohledávky a závazky plynoucí z této Smlouvy třetím osobám bez předchozího písemného souhlasu Objednatele.

## **VI.**

### **Sankční ujednání**

1. Při nedodržení termínu splatnosti faktury dle čl. V. odst. 7 této Smlouvy má Zhotovitel právo na uplatnění úroků z prodlení vůči Objednateli ve výši stanovené nařízením vlády č. 351/2013 Sb., v platném znění. Tento úrok z prodlení nebude vůči Objednateli uplatňován v případě prodlení s placením za dobu minimálně 14 kalendářních dnů po splatnosti faktury.
2. Objednatel požaduje provést Služby dle čl. I v takové kvalitě, aby při jejich převzetí nebyly zjištěny vady či nedostatky. V případě, kdy při převzetí Objednatelem již provedených Služeb bude zjištěna jakákoli závada či nedostatečné provedení těchto Služeb, je Objednatel oprávněn požadovat bezplatné odstranění takto zjištěných závad či nedostatků. Objednatel v Potvrzení poté potvrdí provedení pouze těch Služeb, které byly bez závad či nedostatků. Obdobně bude postupováno při neúměrném prodlužování času plnění pracovních úkonů.
3. Při nedodržení termínu pro dokončení Služeb dle čl. I odst. 1.2 této Smlouvy v termínu stanoveném v samostatné Objednávce (příp. v termínu mezi Smluvními stranami písemně dohodnutém) a/nebo v případě nedodržení termínu pro odeslání potvrzené Objednávky Zhotovitelem dle čl. II. odst. 3. této Smlouvy je Zhotovitel povinen uhradit Objednateli smluvní pokutu ve výši 100,- Kč za každý i započatý den prodlení s dokončením a předáním Služeb a/nebo potvrzením příslušné Objednávky.
4. V případě, že Zhotovitel poruší ustanovení čl. V. odst. 16 této Smlouvy, je Objednatel oprávněn požadovat po Zhotoviteli smluvní pokutu ve výši 20 % z hodnoty postoupené pohledávky, minimálně však ve výši 5.000,- Kč.
5. Smluvní pokuty a úrok z prodlení dle této Smlouvy je dotyčná Smluvní strana povinna uhradit do 30 dnů od doručení výzvy k jejímu uhrazení. V pochybnostech se má za to, že výzva byla doručena 3. den po jejím prokazatelném odeslání.
6. Zaplacením smluvních pokut dle tohoto článku není dotčeno právo Smluvních stran na náhradu škody/újmý v plné výši. Případná náhrada škody/újmý Smluvním stranám z této Smlouvy vzniklá, bude řešena dle platných právních předpisů.

## **VII.**

### **Závěrečná ustanovení**

1. Pro vyloučení pochybností se uvádí, že jakákoli zpráva odeslaná druhé Smluvní straně prostřednictvím emailu se považuje za doručenou dnem jejího odeslání druhé Smluvní straně. V případě odeslání jakékoli zprávy druhé Smluvní straně prostřednictvím poštovních služeb se uplatní ust. § 573 zákona č. 89/2012 Sb., občanský zákoník, v platném znění.
2. Tato Smlouva se řídí právním řádem České republiky, zejména příslušnými ustanoveními zákona č. 89/2012 Sb., občanský zákoník, ve znění pozdějších předpisů.
3. Tato Smlouva nabývá platnosti podpisem poslední Smluvní stranou. Smlouva nabývá účinnosti dnem uveřejnění v registru smluv, které v souladu se zákonem č. 340/2015 Sb., o registru smluv, zajistí Objednatel.
4. Smlouva se uzavírá na dobu neurčitou. Smluvní strany se dohodly, že poskytování Služeb bude zahájeno ke dni 15.03.2021.
5. Tuto Smlouvu je možné vypovědět písemně s jednoměsíční výpovědní lhůtou pro podstatné porušení smluvních podmínek. Objednatel považuje za podstatné porušení smluvních povinností opakované poskytování nekvalitních Služeb, na které byl Zhotovitel opakovaně, tj.

minimálně 2x písemně upozorněn. Obě Smluvní strany mohou vypovědět Smlouvu též písemně bez udání důvodu s dvouměsíční výpovědní lhůtou. V obou případech výpovědní doba počíná běžet prvním dnem měsíce následujícího po doručení písemné výpovědi druhé Smluvní straně.

6. Smlouva byla sepsána ve dvou stejnopisech, z nichž každý má platnost originálu. Každá ze Smluvních stran obdrží po jednom vyhotovení.
7. Tuto Smlouvu lze měnit nebo doplňovat pouze písemnými dodatky takto označovanými a číslovanými vzestupnou řadou po dohodě obou Smluvních stran, podepsanými oprávněnými zástupci Smluvních stran.
8. Zhotovitel tímto ve smyslu ust. § 1765 odst. 2 občanského zákoníku na sebe přebírá v plném rozsahu nebezpečí změny okolností.
9. Je-li nebo stane-li se některé ustanovení této Smlouvy neplatným, nevymahatelným, zdánlivým nebo neúčinným, nedotýká se tato neplatnost, nevymahatelnost, zdánlivost či neúčinnost ostatních ustanovení této Smlouvy. Smluvní strany se zavazují neplatné, nevymahatelné, zdánlivé nebo neúčinné ustanovení ustanovením platným, vymahatelným a účinným se stejným nebo obdobným právním a obchodním smyslem, případně uzavřít novou smlouvu tak, aby bylo docíleno původně zamýšleného záměru.
10. Smluvní strany se dohodly, že případné spory vzniklé z právních vztahů založených touto Smlouvou nebo v souvislosti s ní budou přednostně řešeny smírnou cestou – dohodou obou Smluvních stran. V případě, že k dohodě mezi Smluvními stranami nedojde, budou řešeny v soudním řízení u příslušného soudu České republiky místně příslušného dle sídla Objednatele a dle právního řádu České republiky.
11. Smluvní strany se dohodly, že práva a povinnosti z této Smlouvy přecházejí na jejich právní nástupce jen se souhlasem druhé Smluvní strany.
12. Tato Smlouva a veškeré informace a dokumenty s ní související mají důvěrný charakter, a žádná Smluvní strana nebude oprávněna bez souhlasu druhé Smluvní strany tyto informace a/nebo jakékoliv informace, které jsou obchodním tajemstvím druhé Smluvní strany, zveřejnit nebo jinak zpřístupnit jakékoliv třetí osobě nebo tyto informace využít ve svůj prospěch nebo ve prospěch třetí osoby, a to po dobu trvání této Smlouvy a pěti let po jejím ukončení, s výjimkou případů, kdy je zpřístupnění těchto informací vyžadováno právními předpisy nebo příslušnými orgány na základě právních předpisů nebo jedná-li se o informace již veřejně přístupné. Závazek mlčenlivosti se nevztahuje na sdělení obou Smluvních stran činěná v souladu s plněním této Smlouvy vůči odborným poradcům (zejména právním). Pokud závazek mlčenlivosti těchto třetích osob nebude vyplývat z právních předpisů, příslušná Smluvní strana uzavře s takovými osobami dohodu o utajení poskytovaných informací. Platí dále, že závazek mlčenlivosti je možné v každém jednotlivém případě vyloučit nebo omezit dohodou Smluvních stran.

Objednatel je oprávněn jednostranně poskytnout informace, na které se případně vztahuje ochrana dle této Smlouvy, v případě, že je k takovému postupu povinen na základě platného právního předpisu a/nebo pravomocného soudního, arbitrážního či správního rozhodnutí:

- i. je oprávněno poskytnout informace pouze v rozsahu nezbytně nutném pro splnění dané povinnosti,
- ii. zvolí nejvhodnější postup v dané věci tak, aby zároveň byl minimalizován zásah do důvěrného charakteru informací

Smluvní strany jsou si vědomy skutečnosti, že Objednatel je povinnou osobou podle zákona č. 340/2015 Sb., o registru smluv, a důsledků, které jsou s touto skutečností spojeny. Smluvní strany prohlašují, že dospěly ke společnému závěru, že tato Smlouva podléhá povinnosti veřejného v registru smluv. Smluvní strany potvrzují, že si za tímto účelem navzájem poskytly informace, které považují za dostatečné. Obě Smluvní strany souhlasí s takovým veřejným Smlouvy s případnými výjimkami, na které se vztahuje oprávnění znečitelnit jejich obsah.

Smluvní strany se shodly na tom, že některá ustanovení této Smlouvy obsahují informace, jež budou poskytnuty při postupu podle předpisů upravujících svobodný přístup k informacím,



nebo které jsou obchodním tajemstvím, a na které se vztahuje oprávnění znečitelnit jejich obsah před případným zveřejněním v registru smluv podle zákona č. 340/2015 Sb., o registru smluv. Smluvní strany se shodly na tom, že ustanovení této Smlouvy, která byla zvýrazněna vyzlucením, tvoří informace, které nelze poskytnout při postupu podle předpisů upravujících svobodný přístup k informacím, nebo které jsou obchodním tajemstvím. V registru smluv bude Smlouva uveřejněna ve znění, ve kterém budou takto zvýrazněné informace znečitelněny.

15. Smluvní strany se zavazují zajistit ochranu osobních údajů, které budou zpracovávat na základě této Smlouvy a/nebo v souvislosti s ní. Při zpracování osobních údajů jsou Smluvní strany povinny zejména zajistit, aby osobní údaje byly zpracovány zákonným způsobem, pouze v nezbytném rozsahu a po dobu nezbytně nutnou, a aby osobní údaje byly technicky a organizačně zabezpečeny tak, aby nemohlo dojít k neoprávněnému nebo nahodilému přístupu k těmto údajům, k jejich změně, zničení nebo ztrátě, neoprávněným přenosům, k jejich jinému neoprávněnému zpracování, jakož i k jinému zneužití. Smluvní strany jsou dále povinny zajistit, aby byly personálně a organizačně nepřetržitě po dobu zpracování osobních údajů zabezpečeny veškeré povinnosti vyplývající z právních předpisů, zejména z obecného nařízení o ochraně osobních údajů (GDPR).

16. Nedílnou součástí Smlouvy jsou tyto přílohy:

Příloha č. 1 - Rozpis cen a rozsah úklidových prací

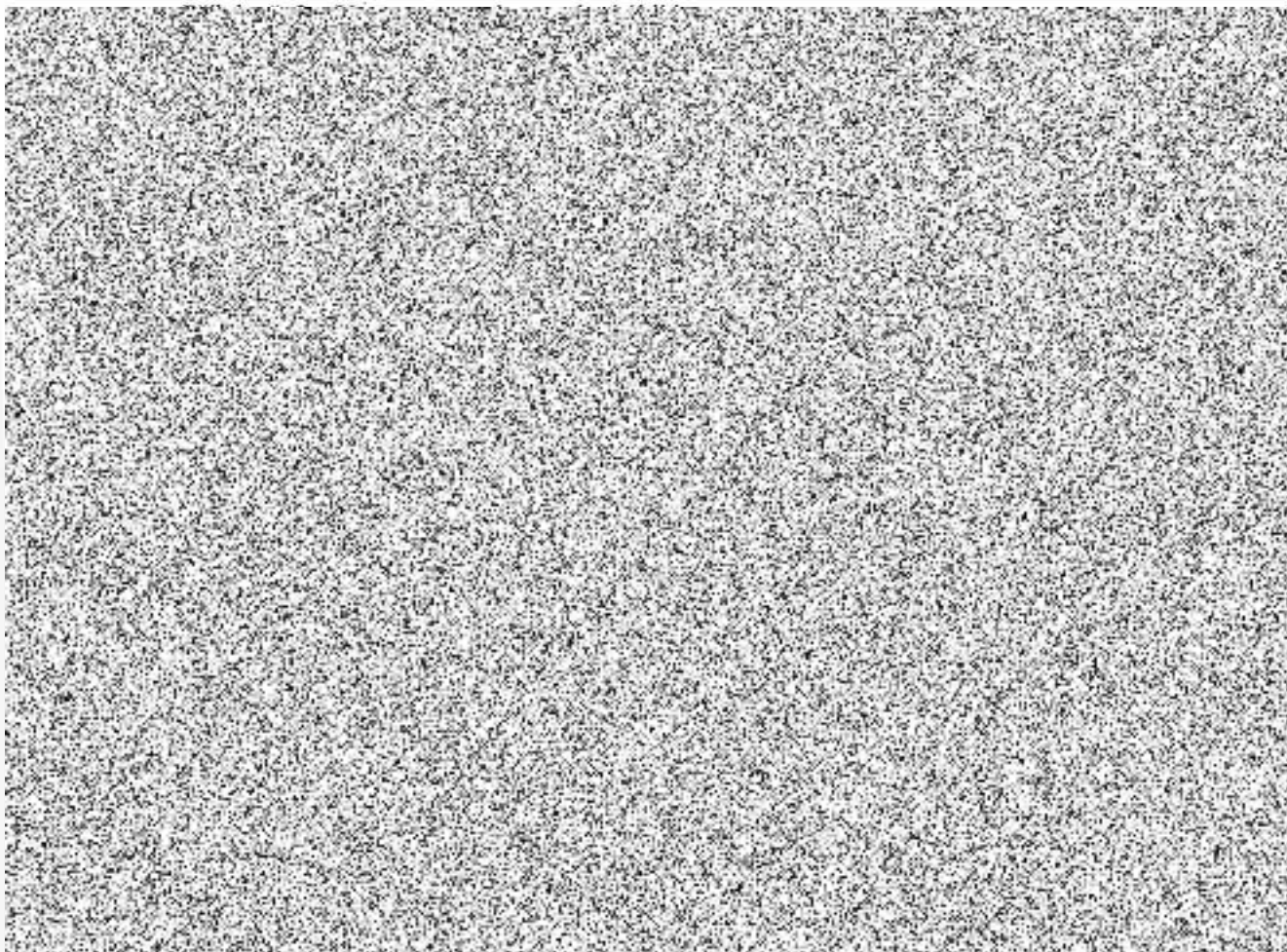

## Rozpis cen a rozsah úklidových prací

### 1. Pravidelné úklidové práce:

číslo objednávky: 4501xxxxxx (v případě změny čísla objednávky bude toto zasláno zhotoviteli emailem)

### Cenová ujednání

	označení místnosti	V výměra m <sup>2</sup> /1 úklid	ČU četnost úklidu /týden	V <sub>mj</sub> m <sup>2</sup> /měsíc
<b>budova dispozice</b>				
Schodiště	0P01	11,520	5	246,86
Chodba	0P02	12,550	5	268,93
šatna	0P03	11,680	5	250,29
tranzito	0P04	28,060	5	601,29
dopr. kancelář	0P05	31,120	5	666,86
chodba	0P07	2,340	5	50,14
kancelář	0P08	12,730	5	272,79
šatna	0P09	28,060	5	601,29
sprcha	0P11	1,520	5	32,57
WC	0P12	4,310	5	92,36
umývárna	0P13	13,010	5	278,79
chodba	0P14	1,300	5	27,86
chodba	0P15	3,580	5	76,71
šatna	0P17	27,160	5	582,00
šatna	0P18	13,680	5	293,14
Úklidová místnost	0P19	9,590	5	205,50
umývárna	0P21	13,930	5	298,50
šatna	0P22	29,100	5	623,57
šatna	0P23	27,380	5	586,71
šatna	0P24	21,850	5	468,21
Chodba	0P25	8,190	5	175,50
umývárna	0P26	5,770	5	123,64
Chodba	0P28	4,080	5	87,43
WC	0P31	1,400	5	30,00
Šatna	0P36	22,550	5	483,21
šatna	0P37	27,900	5	597,86
předsíň	0P39	2,350	5	50,36
předsíň	0P41	5,380	5	115,29
WC	0P42	1,000	5	21,43
WC	0P43	1,480	5	31,71
Schodiště	1P01	11,520	5	246,86
Kancelář	1P05	22,790	5	488,36
kancelář	1P06	29,180	5	625,29
kancelář	1P07	27,160	5	582,00
Kancelář	1P08	14,550	5	311,79
Kancelář	1P09	12,610	5	270,21
kuchyňka	1P11	12,130	5	259,93
kancelář	1P12	29,100	5	623,57
šatna	1P13	16,270	5	348,64
kancelář	1P14	10,140	5	217,29
kancelář	1P16	27,900	5	597,86

...sín	1P17	2,808	5	60,17
...edsín	1P18	1,496	5	32,06
...předsín	1P19	1,340	5	28,71
WC ženy	1P21	1,620	5	34,71
...předsín	1P22	1,330	5	28,50
...předsín	1P23	1,510	5	32,36
<b>608,024</b>				

<b>...tulek zarážky</b>				
...předsín	0P01	28,100	3	361,29
...jidelna	0P02	1,000	3	12,86
...Umývárna	0P03	7,200	3	92,57
WC	0P04	0,940	3	12,09
<b>37,240</b>				

<b>...pádovištní stavědlo</b>				
...ancelář	101	11,900	3	153,00
...ancelář	102	7,520	3	96,69
...hodba	103,104	9,120	3	117,26
...hodba	105	9,960	3	128,06
...atna	106	4,400	3	56,57
...soc.zařízení	107	5,550	3	71,36
...kuchyňka	108	2,100	3	27,00
...hodba	109	10,080	3	129,60
...ádveří	110	2,800	3	36,00
...ancelář	201	23,590	3	303,30
...hodba	202	6,790	3	87,30
...ancelář	203	23,650	3	304,07
...soc.zařízení	204	4,020	3	51,69
<b>121,480</b>				

$V_c$ - Celková výměra uklízených prostor dle Přílohy č.1 za měsíc (v $m^2$ )		<b>15 069,77</b>
$K_{jú}$ - Jednotná kalkulační jednotice pro všechny typy prostor a všechny četnosti (v Kč/ $m^2$ )		
<b>CC<sub>úm</sub> - CELKOVÁ SMLUVNÍ CENA ÚKLIDU ZA MĚSÍC (v Kč)</b>		
<b>CNCrok - CELKOVÁ SMLUVNÍ CENA ÚKLIDU ZA ROK (v Kč)</b>		
ceny jsou uvedeny bez DPH		

Kalkulace výměry jednotlivých prostor za měsíc:  $V_{mj} = [(V \cdot \check{C}\check{U}) / 7] \cdot 30$

Kalkulace výměry všech uklízených prostor za měsíc:  $V_c = \sum V_{mj}$

Kalkulace celkové smluvní ceny za měsíc:  $CC_{úm} = V_c \cdot K_{jú}$

Kalkulace celkové smluvní ceny za rok:  $CNC\text{rok} = 12 \cdot CC_{úm}$

Při četnosti úklidu 3x za týden budou úklidové práce prováděny v PONDĚLÍ, STŘEDU a PÁTEK.

Při četnosti úklidu 5x za týden budou úklidové práce prováděny v PONDĚLÍ, ÚTERÝ, STŘEDU, ČTVRTEK, PÁTEK

### Rozsah úklidových prací

Denně (popř. 3x, týdně dle četnosti úklidu):

zametání a setření podlahových ploch na mokro

vyprazdňování košů a vynesení odpadků

mytí umyvadel a soc. zařízení, včetně omývatelných stěn sprch a sprchových koutů

mytí veškerých obložení stěn - kachliček

hlbké setření stolů v jídelně a kuchyňce

lysávání koberců

**1 x za týden:**

- vlhké setření pracovních stolů v kancelářích
- vlhké setření všech dostupných ploch nábytku, stolů, parapetů (do výšky 1,70 m)
- vlhké otření všech zařízení a přístrojů v kancelářích a denních místnostech (mimo výpočetní techniku)
- vlhké setření schodišťových zábradlí
- vlhké setření všech omývatelných soklových stěn na chodbách a schodištích

**1 x za měsíc:**

- vlhké setření prachu z obtížně dostupných ploch nábytků (ve výšce nad 1,70 m)
- setření prachu z rámu obrazů, věšáků, vypínačů, zásuvek apod.
- mytí všech dveří, rámu dveří a mříží dveří
- přešetření prosklených částí nábytku

**1x za 6 měsíců**

- mytí všech stropních a nástěnných svítidel
- mytí oken (včetně rámu a parapetů)

**2. Mimořádné úklidové práce** (budou objednávány samostatnou objednávkou)

číslo objednávky bude vždy stanoveno samostatnou objednávkou

úklid po řemeslnících	HS hodinová sazba Kč/hod
úklid po řemeslnících	

bude objednáváno dle provozních potřeb

# POTVRZENÍ PROVEDENÍ ÚKLIDU

měsíc: .....

rok: .....

datum	potvrzení provedení úklidu v žst.Most nové nádraží	POZN: případné závady
1.		
2.		
3.		
4.		
5.		
6.		
7.		
8.		
9.		
10.		
11.		
12.		
13.		
14.		
15.		
16.		
17.		
18.		
19.		
20.		
21.		
22.		
23.		
24.		
25.		
26.		
27.		
28.		
29.		
30.		
31.		

3	Ponyb v kolejišti	při chůzi špatně našlápnutí, uklouznutí, zakopnutí o zařízení a předměty s následným pádem	2	2	4	Doprovázené osoby se nesmí vzdalovat od svého průvodce. Osoby bez zdravotní a odborné způsobilosti nemohou vstupovat do kolejiště bez doprovodu zaměstnance zdravotně a odborně způsobilého dle vyhl.101/1995 Sb. Chůze v koleji je zakázána. Do volného schůdného manipulačního prostoru (3metry od osy koleje) nesmí být umístovány žádné předměty ani odstavována silniční vozidla. Vedoucí práce i osamělý zaměstnanec jsou před zahájením prací na provozované nevyložené dopravní cestě povinni ohlásit svoji činnost zástupci provozovatele dráhy, který organizuje dopravu na zamýšleném místě práce. Všechny osoby v kolejišti jsou povinny dodržovat předpis SŽDC Bp1. Při přecházení koleji se rozhlédnout a ujistit, že se neblíží vlak, scustřit se a nepoužívat jakkoliv zařízení odvádějící pozornost od přecházení koleje.
4	Drážní vozidla	zachycení a zranění projíždějícími drážními vozidly, zachycení nákladem, zajišťovacími prostředky, sražení a přejetí drážními vozidly	3	3	9	Při vstupu do kolejiště dbát zvýšené opatnosti, zejména při průjezdu drážních vozidel. Nepřecházet těsně před nebo za jedoucími vozidly. Nevstupovat mezi vozidla, mezi vozidla a překážky (rampy, vrata apod.), nenaskakovat na jedoucí vozidla, nejezdit na stupačky železničních vozidel. Další zakázané činnosti v kolejišti jsou uvedeny v předpisu SŽDC Bp1. Z ložných ploch neseskakovat, ale použít stupaček nebo žebříků. Mezi nákladním vozem a rampou používat přechodové můstky. Nepoškozovat bezpečnostní značky. Používat stanovených přístupových cest. Dodržovat dopravní řád drah – vyhl.173/1995 Sb.
5	Trakční vedení	pohyb pod trakčním vedením, práce v blízkosti trakčního vedení, zásah el. proudem	1	4	4	Při výkonu práce v blízkosti trakčního vedení musí osoba dodržet minimální vzdálenost 1,5 m od živých částí trakčního vedení, a to jak částmi těla, tak i nářadím nebo předměty, se kterými pracuje. Je zakázáno stříkání vodou tam, kde je nebezpečí postřiku částí trakčního vedení pod napětím. Je zakázáno vystupovat na střechy vozidel, na vyvýšené brzdové plošiny, na kapoty hnacích vozidel, na nádrzkové vozy, na náklady vozů za jakýmkoli účelem bez vypnutí a zajištění trakčního vedení. Dlouhé vodivé předměty (např. kovové žebříky) se nesmějí nosit vztyčené proti trakčnímu vedení. Používání antén na kolejích s trakčním vedením je zakázáno.
6	Mimořádná událost	sračka drážních vozidel, střetnutí na přejezdu, vykolejení, ujetí drážního vozidla, porucha, nehoda, úraz	1	3	3	Školení zaměstnanců z poskytování první pomoci, vybavování pracovišť prostředky k přivolání lékařské pomoci a vybavování zdravotnickým materiálem, podrobné posouzení a vyšetření případu a jeho příčin, provedení opatření k zamezení opakování případu ze stejných příčin. Každý úraz bezprostředně ohlásit vedoucímu příslušného pracoviště ČD Cargo, a.s. Účinně spolupracovat při objasňování jeho příčin, při sepisování záznamu o úrazu a provést opatření proti opakování úrazu ze stejných příčin. Každý požár ohlásit. Seznámit zaměstnance s místy poskytování první pomoci, umístěním přenosných hasicích přístrojů, hydrantů, havarijních souprav, uzávěrů vody, plynu a hlavních vypínačů elektrické energie.
7	Automobily, vysokozdvizné vozíky, nízkozdvizné vozíky, ruční vozíky, řízení, jízda, přeprava předmětů	přejetí vozíkem, automobilem; sražení vlakem, přiražení	2	2	4	Dodržovat předepsanou rychlost a dopravní značení. Parkovat na vyhrazených parkovištích. Zajistit vozidla proti samovolnému pohybu a případnému zachycení drážními vozidly. Při přecházení a přejezdění přes koleje používat přechodů a přejezdů k tomu určených. Pro jízdu silničních vozidel, motorových i ručních vozíků používat stanovené komunikace, používat upevňovací prostředky a zabránit pádu nákladu. Při nedostatečných rozhledových poměrech zajistit bezpečné přejezdění přes koleje pomocí dalšího zaměstnance. Z ložných ploch neseskakovat, ale použít stupaček nebo žebříků. Dodržovat nařízení vlády 168/2002 Sb., kterým se stanoví způsob organizace práce a pracovní postupy při provozování dopravy.
8	Chemické látky	potřísnění, požití, vdechnutí	2	2	4	Dodržovat environmentální dokumentaci ČD Cargo, a.s. Při činnostech, kdy bude zacházeno s větším množstvím nebezpečné chemické látky nebo směsi vybavit místo havarijní soupravou pro případný záchyt uniklých nebezpečných látek. Dodržovat pravidla pro nakládání s nebezpečnými chemickými látkami a směsmi. Dodržovat požadavky uvedené v bezpečnostních listech. Seznámit zaměstnance s postupy poskytování první pomoci. V případě potřísnění, požití nebo vdechnutí zajistit poskytnutí první pomoci. Vybavit exponované pracoviště prostředky první pomoci a prostředky k přivolání lékařské pomoci.

9	Nepředvídatelné chování zaměstnance	pád, přejetí, úraz elektrickým proudem, způsobení nehody, napadení ostatních zaměstnanců	2	2	4	Zdravotní a odborná způsobilost, psychologická vyšetření u vyjmenovaných profesí, kontrola výkonu služby bezprostředně nadřízeným, dechové zkoušky, odběry krve ke stanovení obsahu alkoholu a jiných návykových látek
10	Úprava střežování skladových jednotek	poškození traku, poškození balení	1	1	2	ergonomické uspořádání pracoviště - nastavitelná židle, dodržování doporučené vzdálenosti od zobrazovací jednotky 45-70cm, dodržování bezpečnostních přestávek 5-10minut každé dvě hodiny - v práci a operatoh tuto povinnost nemají, vhodnou naplní přestávky je provádění jiné práce než na počítači např. provádění kompenzačních cviků
11	Uklídivé práce	přezazení, pichnutí, poleptání a otrava uklídivými prostředky otřezení infekcemi unásmoňením	1	3	1	odpadkové koše vyprazdňovat převrácením nebo vymenot, sáčku, vyprazdňovat koše rukou je zakázané, používání uklídivých prostředků s ostřejšími nálepkami, seznámení s návody výrobce, rozlévání velkých balení jen do originálních obalů, zákaz rozlévání do obalů od napou, dodržování provozních rad a hygienických předpisů, tabulka určující max. množství podlahy
12	Skladové prostory regály	pád, zranění regály prach infekce	1	1	1	zákaz vystupovat na regály, zákaz přelézání regálu a urostnosti podlahy, neskládat společně předměty u kterých to není dovoleno, dodržování čistoty skladových prostor, deratizace roční kontrola skladevých prostor, používání OOPP, označování regálu dle platné legislativy, zákaz použití otevřeného ohně, komunikace skladu volně bez překážek, při používání manipulačních vozíků je šířka uličky -šířka vozíku + nejširší část - 40 cm, skladovací plochy musí být rovno, odvodněné, zpevněné, neopouštěné a označené, nákladová a vykládací rampy musí odpovídat velikosti manipulačních jednotek, okraje ramp musí být označeny, společně se mohou skladovat jen látky které spolu nereagují, materiály, brambora (palety, sudy, barely, sypky) mají tabulové sklo, tlakové nádavy apod. / skladovat předepsaným bezpečným způsobem nebezpečné látky jen na místech k tomu určených v předepsaném množství a opatření s označením, trakt, látky
13	Bremená manipulace	přrazení končetin, pád břemene, poranění zad, přezazení, pichnutí při manipulaci, narážení na ostré prvky, rozníhnutí, stoly, skříně, desky a zařízení v - skladových a kancelářských, místnostech, pád kancelářského zařízení po ztrátě jeho stability, zranění ruky, prstu, prachem, přezazení, přezazení při práci s kancelářskými pomůckami, křesí, židličky, nožem, pád předmětů a zranění na oči, náhodovka, opření vozem, náhodovka, náhodovka	1	1	1	dodržování zásad o bezpečné práci a manipulaci s břemeny, zvedání břemen z podřepu nikoliv z předkroku, zajištění pevného uchopení břemene, kontrola břemene před manipulací, břemeno držet blízko těla, zvedání nepřevádět hravými pohyby, zadržet břemena proti pádu v průběhu manipulace i po jejím skončení, při práci s manipulací předcházet úrazům a poškození zdraví, zaměstnanci, zejména i poškození patřte a návody, shvalu a způsobeným přražením břemene, jeho vyřazením, zraněním o povrch břemene, uklouznutím, zakopnutím při manipulaci s břemenem, sesutím břemene způsobeným nedostatečným upevněním, narážením nebo pádem břemene při zdvihání, přražením, spouštěním nebo narušením zaměstnancem na dopravní prostředek a na uložené předměty, zvýšenou pozornost věnovat nebezpečí poranění břemene nebezpečí jeho pádu, Překontrolovat stabilitu břemene před zahájením přípravy na práci a před vyjmutím, Ukládání břemen do určených prostor, břemena těžší než 50 kg - u žen 20 kg nevykládat ledním zaměstnancem, bezpečná manipulace s kancelářskými pomůckami a ostatní, řídit se místním provozním řádem skladu, tabulka se zákazem vstupů nepovolaným osobám, při manipulaci s břemeny používat žebříky, schůdky, viditelně zrušit seznání osob oprávněných k manipulaci s nebezpečnou látkou
14	Drážní vozidlo, uzavírací části vozidel	přivření zavíracími se klapami, zranění při pádu z/do vozidla	2	2	4	je zakázáno vystupovat na střechy vozidel, na vyvýšené plošiny, nádržkové vozy a náklady vozu pod trakčním vedením, kontrolovat před výstupem na vozidlo stav žebříku, při pohybu nákladu vozu používat bezpečnostní postroj, používat předepsané OOPP
15	Drážní vozidlo, kontrola vyložení / naložení nákladu	přrazení zavíracími dveřmi, pohyblivými zařízeními vozu, zranění při pádu z vozidla	2	2	4	je zakázáno vystupovat na střechy vozidel, na vyvýšené plošiny, nádržkové vozy a náklady vozu pod trakčním vedením, provádět kontrolu vyložení vozů ze země otevřením dveří, neotvírat dveře mech. prostředky, používat předepsané OOPP, při kontrole i plombování je zakázáno vystupovat na vozidla výše než 1,5 metru od země bez použití pevných žebříků, zákaz seskakování z drážních vozidel výstup vedoucím posunu a posunovači, Použití prostředků pro sestup a výstup žebřík, schůdky apod.

CD Cargo

Vysvětlivky: A. Pravděpodobnost ohrožení rizikem

1. nepravděpodobná
2. nahodilá
3. pravděpodobná
4. velmi pravděpodobná
5. trvalá

B. Možné následky ohrožení

1. poranění bez pracovní neschopnosti
2. úraz s pracovní neschopností
3. vážnější úraz ( zraněný hospitalizován, dlouhodobá pracovní neschopnost, nemoc z povolání)
4. těžký úraz nebo úraz s trvalými následky
5. smrtelný úraz

C. Závažnost rizika

- 1 až 2 zanedbatelné
- 3 až 5 mírné
- 6 až 10 střední
- 11 až 19 závažné
- 20 až 25 nepřijatelné

V posledním sloupci tabulky jsou vyjmenována bezpečnostní opatření, která koná ČD Cargo, a.s., ke snížení pravděpodobnosti ohrožení a zmírnění možných následků.