

SMLOUVA O DÍLO

uzavřená podle § 2586 a násl. zákona č. 89/2012 Sb., občanského zákoníku,
ve znění pozdějších předpisů (dále jen občanský zákoník)
(dále jen smlouva)

Č.j. objednatele : HSOL-986-1/2021

Č.j. zhotovitele :

Česká republika - Hasičský záchranný sbor Olomouckého kraje

Sídlo: Schweitzerova 91, 779 00 Olomouc

IČO: 70885940

DIČ: CZ70885940-identifikovaná osoba

Bankovní spojení: ČNB Brno, č.ú. 17038881/0710

Zastoupená: Ing. Karlem Kolářikem, ředitelem

Kontaktní osoba:

Telefon/mail:

Datová schránka :

(dále jen objednatel)



u11aa0d

a

Roman Šmerek

Sídlo, provozovna:

IČO:

DIČ:

Bankovní spojení:

Telefon/ e-mail:

(dále jen zhotovitel)



68924704



uzavírají níže uvedeného dne, měsíce a roku tuto smlouvu :

I. Předmět

1. Touto smlouvou se zhotovitel zavazuje provést na svůj náklad a nebezpečí pro objednatele dílo specifikované v odst. 2 tohoto článku (dále jen dílo) a objednatel se zavazuje dílo převzít a zaplatit cenu.
2. Specifikace díla:
 - provedení revizí koncových prvků jednotného systému varování a vyrozumění v majetku HZS Olomouckého kraje v rozmístění dle přílohy č. 1 včetně vystavení revizních protokolů
 - kontrola stavu koncového prvku, jeho uchycení k nosné konstrukci
 - kontrola stavu přívodních kabelů, jejich uchycení a jejich izolace
 - kontrola stavu elektrických částí koncového prvku s ohledem na jeho bezpečnost
 - kontrola funkčnosti elektrické rotační sirény jejím krátkým protočením
 - v rámci kontroly provést drobné opravy např. dotažení kontaktů, výměny pojistek a opravy přichycení kabelů
 - po ukončení revize zapečetit ovládací skříň přelepku, která bude obsahovat název majitele sirény a telefonických kontaktů

- provést test funkčnosti přijímače dálkovým spuštěním ve spolupráci s operačním střediskem HZS OLK (tichý test u elektronických sirén, technická zkouška u elektrických rotačních sirén)
3. Podkladem pro uzavření této smlouvy o dílo je nabídka zhotovitele ze dne 8. 2. 2021.

II. Doba a místo plnění

1. Smluvní strany se dohodly na době plnění průběžně nejpozději do 30 listopadu 2021, při současném plnění následujících základních lhůt:
- Zhotovitel se zavazuje zahájit práce nejpozději do 10-ti dnů od podpisu této smlouvy.
 - Zhotovitel se zavazuje dokončit a předat objednateli revizní zprávy všech koncových prvků dle přílohy č.1 této smlouvy nejpozději do 30.11.2021.
 - Zhotovitel se zavazuje provádět práce rovnoměrně tak, aby do 30.6.2021 byly předány objednateli revizní zprávy nejméně 40 % z celkového počtu revizí a do 30.9.2021 75 % z celkového počtu revizí koncových prvků dle přílohy č.1.
2. Místem předání díla je sídlo objednatele.

III. Způsob provádění díla

1. Zhotovitel provede dílo s potřebnou péčí v ujednaném čase a obstará vše, co je k provedení díla potřeba.
2. Zhotovitel je povinen při své činnosti chránit zájmy a dobré jméno objednatele a postupovat v souladu s jeho příkazy. Zhotovitel se zavazuje v rámci řádného provádění díla zohlednit příkazy objednatele. Zhotovitel písemně upozorní objednatele bez zbytečného odkladu na nevhodnou povahu věci, kterou mu objednatel k provedení díla předal, nebo příkazu, který mu objednatel dal. To neplatí, nemohl-li nevhodnost zjistit ani při vynaložení potřebné péče.
3. Objednatel má právo kontrolovat provádění díla. Kontrola průběhu prací na díle bude vykonávána dle potřeb objednatele.
4. Zjistí-li objednatel, že zhotovitel porušuje svou povinnost, bez zbytečného odkladu požádá písemně zhotovitele, aby zajistil nápravu a prováděl dílo řádným způsobem. Neučiní-li tak zhotovitel ani v přiměřené době, může objednatel od smlouvy odstoupit, vedl-li by postup zhotovitele nepochybně k podstatnému porušení smlouvy.

IV. Vlastnické právo k předmětu díla

Vlastnické právo k předmětu díla se řídí ust. § 2599 a násl. a § 2608 odst.2 občanského zákoníku.

V. Předání díla

1. Dílo je provedeno, je-li dokončeno a předáno.
2. Dílo je dokončeno, je-li předvedena jeho způsobilost sloužit svému účelu.
3. Objednatel převezme dokončené dílo s výhradami, nebo bez výhrad. O převzetí servisní prohlídky bude zhotovitelem vyhotoven protokol o převzetí díla/zakázkový list (dále jen protokol) ve dvou (2) vyhotoveních, který bude podepsán oběma smluvními stranami a každá ze smluvních stran

obdrží po jednom (1) vyhotovení protokolu. Protokol bude obsahovat případný soupis výhrad s dohodnutými lhůtami pro jejich odstranění.

4. Pokud zhotovitel při servisní prohlídce zjistí závadu, jejíž odstranění není součástí díla dle této smlouvy, vyhotoví zjišťovací protokol, který bude obsahovat popis závady, návrh způsobu a termínu jejího odstranění a předpokládanou cenu. Provedení opravy na základě zjišťovacího protokolu již není předmětem této smlouvy.

VI. Cena díla a platební podmínky

1. Právo na zaplacení ceny díla vzniká provedením díla dle této smlouvy. Smluvní strany se dohodly, že za dílo řádně zhotovené a předané podle této smlouvy objednatel zaplatí zhotoviteli cenu díla ve výši **110.775,00 Kč bez DPH** (jedno sto deset tisíc sedm set sedmdesát pět korun českých) jako cenu nejvýše přípustnou, tj. **134.037,75 Kč vč. DPH** (jedno sto třicet čtyři tisíc třicet sedm korun českých sedmdesát pět haléřů), při sazbě DPH ve výši 21 %, přičemž sazba DPH bude v případě její změny stanovena v souladu s platnými právními předpisy.
2. Tato sjednaná cena díla je konečná a zahrnuje zejména veškeré výlohy, výdaje a náklady vzniklé zhotoviteli v souvislosti se zhotovením a předáním díla.
3. Cena díla bude zaplacena na základě faktur vystavených zhotovitelem čtvrtletně po převzetí částečného plnění díla objednatelem. Faktura (daňový doklad) vystavená zhotovitelem musí obsahovat náležitosti stanovené právními předpisy, evidenční číslo smlouvy a dále vyčíslení zvlášť ceny díla bez DPH, zvlášť DPH a celkovou cenu díla včetně DPH.
4. Zhotovitel je povinen přiložit k faktuře kopii protokolu. Zhotovitel se zavazuje fakturu vystavit do dvou (2) pracovních dnů od předání díla. Faktura může být zaslána elektronicky na e-mail: 
5. Smluvní strany se dohodly na lhůtě splatnosti faktury v délce patnácti (15) kalendářních dnů ode dne doručení faktury objednateli na kontaktní adresu objednatele. V případě pochybností se má za to, že dnem doručení se rozumí třetí den ode dne odeslání faktury.
6. Cena díla se v souladu s ust. § 1957 občanského zákoníku považuje za zaplacenou okamžikem připsání fakturované ceny na bankovní účet zhotovitele. Pokud objednatel uplatní nárok z vadného plnění ve lhůtě splatnosti faktury, není objednatel povinen až do odstranění vady díla uhradit cenu díla. Okamžikem odstranění vady díla začne běžet nová lhůta splatnosti faktury v délce patnácti (15) kalendářních dnů.
7. Objednatel nebude poskytovat zhotoviteli jakékoliv zálohy na úhradu ceny díla nebo její části.
8. Objednatel je oprávněn před uplynutím lhůty splatnosti faktury vrátit bez zaplacení fakturu, která neobsahuje náležitosti stanovené touto smlouvou nebo budou-li tyto údaje uvedeny chybně. Zhotovitel je povinen podle povahy nesprávnosti fakturu opravit nebo nově vyhotovit. V takovém případě není objednatel v prodlení se zaplacením ceny díla. Okamžikem doručení náležitě doplněné či opravené faktury začne běžet nová lhůta splatnosti faktury v délce patnácti (15) kalendářních dnů.

VII. Práva z vadného plnění

1. Dílo má vadu, neodpovídá-li smlouvě. Za vadu se považují i vady v dokladech nutných pro užívání díla. Má-li dílo při předání vadu, zakládá to povinnost zhotovitele z vadného plnění; přechází-li nebezpečí škody na objednatele později, rozhoduje doba tohoto přechodu. Po této době má objednatel práva z vadného plnění, způsobil-li vadu zhotovitel porušením povinnosti. Na práva objednatele z vadného plnění se použijí přiměřeně ustanovení § 2099 a násl. občanského zákoníku.
2. Pro uplatnění práv z vadného plnění se použije v souladu s ust. § 2615, odst.2 občanského zákoníku ust. § 2106 a násl. Práva z vad se uplatňují písemně (e-mail, datová schránka) u zhotovitele bez zbytečného odkladu po jejich zjištění. Objednatel sdělí zhotoviteli při oznámení

- vady uplatňované právo. Zhotovitel je povinen sdělit písemně objednateli své stanovisko nejpozději do 2 (dvou) pracovních dnů od doručení oznámení vady.
3. Další nároky objednatele plynoucí jim z titulu vadného plnění dle obecně závazných právních předpisů tím nejsou dotčeny.

VIII. Záruka za jakost

1. Zhotovitel poskytuje za jakost díla záruku po dobu 24 měsíců.
2. Záruční doba počíná běžet předáním díla.
3. Právo ze záruky se uplatňuje písemně (e-mail, datová schránka) u zhotovitele společně s uplatňovanými reklamačními nároky bez zbytečného odkladu po jejich zjištění. Zhotovitel je povinen sdělit písemně objednateli své stanovisko nejpozději do 2 pracovních dnů od doručení písemného uplatnění vad a zároveň si s objednatelem dohodne termín odstranění vady. Neučiní-li tak, má se zato, že vadu, na kterou se vztahuje záruka, uznává a odstranění vady provede vlastním nákladem nejpozději do 10 pracovních dnů od doručení písemného oznámení záruční vady.
4. O odstranění vady díla je zhotovitel povinen vyhotovit písemný zápis ve dvou (2) vyhotoveních, který bude podepsán oběma smluvními stranami a každá ze smluvních stran obdrží po jednom (1) vyhotovení.

IX. Sankční ustanovení, smluvní pokuty

1. V případě nedodržení termínu předání díla bez vad je zhotovitel povinen uhradit objednateli smluvní pokutu ve výši 0,1 % z celkové ceny díla včetně DPH za každý i započatý kalendářní den prodlení.
2. V případě pozdního nástupu zhotovitele k odstranění vady díla nebo nedodržení lhůty k odstranění vady zhotovitelem je zhotovitel povinen zaplatit objednateli smluvní pokutu ve výši 500,- Kč za každý, byť i započatý, den prodlení.
3. Zaplacení smluvní pokuty nezavazuje zhotovitele povinností dílo dokončit a předat nebo odstranit vadu díla dle této smlouvy.
4. Objednatel je povinen zaplatit zhotoviteli za prodlení s úhradou faktury po sjednané lhůtě splatnosti úrok z prodlení ve výši stanovené nařízením vlády č. 351/2013 Sb.
5. Smluvní pokuta a úrok z prodlení jsou splatné do čtrnácti (14) kalendářních dnů ode dne jejího uplatnění.
6. Ustanovením o smluvní pokutě není dotčeno právo oprávněné strany na náhradu škody v plné výši.

X. Odstoupení od smlouvy

1. Za podstatné porušení této smlouvy zhotovitelem, které zakládá právo objednatele na odstoupení od této smlouvy, se považuje zejména:
 - a) prodlení zhotovitele s předáním díla bez vad o více než čtrnáct (14) kalendářních dnů;
 - b) postup zhotovitele při zhotovení díla v rozporu s oprávněnými pokyny objednatele.
2. Objednatel je dále oprávněn od této smlouvy odstoupit v případě, že
 - a) vůči majetku zhotovitele probíhá insolvenční řízení, v němž bylo vydáno rozhodnutí o úpadku, pokud to právní předpisy umožňují;
 - b) insolvenční návrh na zhotovitele byl zamítnut proto, že majetek zhotovitele nepostačuje k úhradě nákladů insolvenčního řízení;
 - c) zhotovitel vstoupil do likvidace.
3. Zhotovitel je oprávněn od smlouvy odstoupit v případě, že objednatel bude v prodlení s úhradou svých peněžitých závazků vyplývajících z této smlouvy po dobu delší než třicet (30) kalendářních dní.

4. Účinky každého odstoupení od smlouvy nastávají okamžikem doručení písemného projevu vůle odstoupit od této smlouvy druhé smluvní straně. Odstoupení od smlouvy se v souladu s ust. § 2005 občanského zákoníku nedotýká práva na zaplacení smluvní pokuty nebo úroku z prodlení, pokud již dospěl, práva na náhradu škody vzniklé z porušení smluvní povinnosti ani ujednání, které má vzhledem ke své povaze zavazovat strany i po odstoupení od smlouvy, zejména ujednání o řešení sporů a povinnosti mlčenlivosti.

XI. Ostatní ujednání

1. Smluvní strany jsou povinny bez zbytečného odkladu oznámit druhé smluvní straně změnu údajů v záhlaví této smlouvy.
2. Zhotovitel není bez předchozího písemného souhlasu objednatele oprávněn postoupit práva a povinnosti z této smlouvy na třetí osobu.
3. Zhotovitel je povinen dokumenty související s poskytováním služeb dle této smlouvy uchovávat nejméně po dobu pěti (5) let od konce účetního období, ve kterém došlo k zaplacení poslední části ceny poskytnutých služeb, popř. k poslednímu zdanitelnému plnění dle této smlouvy, a to zejména pro účely kontroly oprávněnými kontrolními orgány.
4. Zhotovitel je povinen upozornit objednatele písemně na existující či hrozící střet zájmů bezodkladně poté, co střet zájmů vznikne nebo vyjde najevo, pokud zhotovitel i při vynaložení veškeré odborné péče nemohl střet zájmů zjistit před uzavřením této smlouvy.
5. Zhotovitel bez jakýchkoliv výhrad souhlasí se zveřejněním své identifikace a dalších údajů uvedených ve smlouvě včetně ceny díla.
6. Strany se dohodly, že zhotovitel, jako strana vůči níž se práva objednatele promlčují, tímto výslovným prohlášením ve smyslu ust. § 630 odst.1 občanského zákoníku prodlužuje délku promlčecí doby práv objednatele vyplývajících z této smlouvy na dobu deseti (10) let.
7. Písemnosti vzniklé v souvislosti s touto smlouvou budou zasílány na adresy smluvních stran uvedené v záhlaví této smlouvy. Umožňuje-li to povaha dokumentu a má-li smluvní strana zpřístupněnu svou datovou schránku, doručuje se prostřednictvím datové schránky za podmínek a v souladu s ust. zákona č.300/2008 Sb., o elektronických úkonech a autorizované konverzi dokumentů, ve znění pozdějších předpisů.
8. Nebyla-li strana, které má být zásilka doručena zastižena, doručovatel uloží zásilku v místě provozovny držitele poštovní licence (poště) a adresáta o tom vyrozumí v souladu se zvyklostmi o doručování písemností. Nevyzvedne-li si adresát písemnost do tří dnů od uložení, poslední den této lhůty se považuje za den doručení i když se adresát o uložení nedozvěděl. Odepřel-li adresát bezdůvodně zásilku přijmout, je doručena dnem, kdy její přijetí bylo odepřeno.

XII. Platnost a účinnost smlouvy

1. Tato smlouva nabývá účinnosti dnem uveřejnění smlouvy v souladu s ust. § 6 zákona č. 340/2015 Sb., o zvláštních podmínkách účinnosti některých smluv, uveřejňování těchto smluv a o registru smluv zákon o registru smluv), ve znění pozdějších předpisů.
2. Uveřejnění zajistí objednatel do 10 dnů od uzavření smlouvy.

XIII. Závěrečná ustanovení

1. Kontaktní osoby smluvních stran uvedené v záhlaví smlouvy jsou oprávněny k poskytování součinnosti dle této smlouvy, nejsou však jakkoli oprávněny či zmocněny ke sjednávání změn nebo rozsahu této smlouvy.
2. Tato smlouva se řídí přísl. ust. občanského zákoníku.

3. Tato smlouva může být změněna pouze dohodou smluvních stran v písemné formě.
4. Smluvní strany se zavazují, že veškeré spory vzniklé v souvislosti s realizací smlouvy budou řešeny smírnou cestou – dohodou. Nedojde-li k dohodě, budou spory řešeny před příslušnými obecnými soudy.
5. Veškerá korespondence mezi smluvními stranami, včetně jejich prohlášení, je ve vztahu k této smlouvě irelevantní, není-li ve smlouvě stanoveno jinak.
6. Tato smlouva je vyhotovena ve dvou (2) stejnopisech po jednom pro každou smluvní stranu.
7. Každá ze smluvních stran prohlašuje, že tuto smlouvu uzavírá svobodně a vážně, že považuje obsah této smlouvy za určitý a srozumitelný, a že jsou jí známy veškeré skutečnosti, jež jsou pro uzavření této smlouvy rozhodující, na důkaz čehož připojují smluvní strany k této smlouvě své podpisy.
8. Nedílnou součástí této smlouvy je příloha č. 1 – umístění sirén.

Bystročice : 4.3.2021

Za zhotovitele:

Roman Šmér

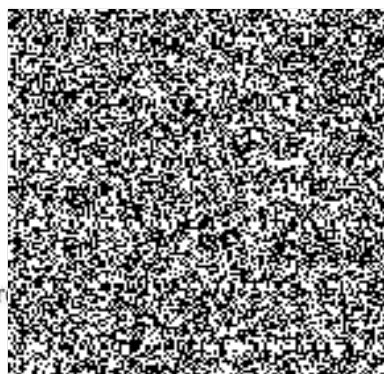

Olomouc:

Za objednatele:

plk. I. Lářík

ředitel

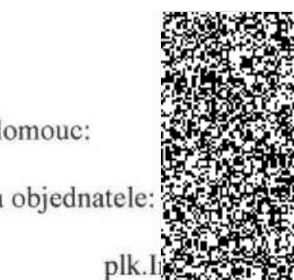

10. 03. 2021



Příloha č.1. rozmístění sirén

umístění sirény							druh sirény	souřadnice - WGS84	
území	obec	název obecní části	objekt	ulice	č.p.	č.o.		N	E
Olomouc	Bílá Lhota	Bílá Lhota	obecní úřad		1		rotační	49°42'34.27"	16°58'35.22"
Olomouc	Bouzov	Bouzov	obecní úřad		2		rotační	49°42'18.1"	16°53'33.36"
Olomouc	Bystročice	Bystročice	obecní úřad		6		rotační	49°32'10.03"	17°11'30.91"
Olomouc	Bystrovany	Bystrovany	pošta	Šrámkova	115	9	rotační	49°35'50.09"	17°19'20.36"
Olomouc	Červenka	Červenka	hasičská zbrojnice	Nádražní	220		rotační	49°43'14.47"	17°4'50.73"
Olomouc	Daskabát	Daskabát	obecní úřad		35		rotační	49°34'43.17"	17°26'46.26"
Olomouc	Dlouhá Loučka	Dlouhá Loučka	obecní úřad	1.máje	116		rotační	49°48'58.68"	17°10'55.67"
Olomouc	Dolany	Pohořany	Hostinec pod Jedovou		10		rotační	49°40'27.597"	17°22'50.966"
Olomouc	Domašov nad Bystřicí	Domašov nad Bystřicí	základní škola	Náměstí	35		rotační	49°44'30.3"	17°26'42.34"
Olomouc	Domašov u Šternberka	Domašov u Šternberka	obecní úřad		61		rotační	49°42'18.36"	17°20'20.4"
Olomouc	Drahanovice	Drahanovice	hasičská zbrojnice		216		rotační	49°34'45.95"	17°4'30.66"
Olomouc	Drahanovice	Střížov	hasičská zbrojnice		55		rotační	49°35'2.373"	17°3'24.839"
Olomouc	Dub nad Moravou	Bolelouc	hasičská zbrojnice		569		rotační	49°29'35.09"	17°16'16.92"
Olomouc	Grygov	Grygov	hasičská zbrojnice				rotační	49°32'18"	17°18'25.61"
Olomouc	Haňovice	Haňovice	obecní úřad		62		rotační	49°40'51.94"	17°2'40.65"
Olomouc	Hlubočky	Hrubá Voda	býv. Restaurace pod Vráblem		93		rotační	49°40'4.52"	17°25'5.11"
Olomouc	Hlušovice	Hlušovice	mateřská škola		36		rotační	49°38'14.14"	17°16'46.7"
Olomouc	Hněvotín	Hněvotín	Zemědělské družstvo		90		rotační	49°34'12.41"	17°10'51.04"
Olomouc	Hraničné Petrovice	Hraničné Petrovice	obecní úřad		75		rotační	49°44'23.21"	17°24'8.14"
Olomouc	Huzová	Huzová	základní škola		256		rotační	49°49'11.38"	17°17'53.77"
Olomouc	Charváty	Charváty	základní škola		21		rotační	49°31'3.77"	17°15'12.43"
Olomouc	Cholina	Cholina	obecní úřad		52		rotační	49°39'26.07"	17°3'6.65"
Olomouc	Jívová	Jívová	obecní úřad		69		rotační	49°42'29.47"	17°23'33.85"
Olomouc	Kožušany-Tážaly	Tážaly	obecní úřad		1		rotační	49°32'0.01"	17°15'8.32"
Olomouc	Křelov - Břuchotín	Křelov	pošta	Květinová	144	48	rotační	49°36'48.97"	17°11'54.9"
Olomouc	Křelov - Břuchotín	Křelov	REGENA				rotační	49°36'44.61"	17°11'25.5"
Olomouc	Loučka	Loučka	obecní úřad		76		rotační	49°39'18.23"	17°0'40.74"
Olomouc	Lutín	Lutín	obecní úřad	Školní	203		rotační	49°33'28.49"	17°8'9.84"
Olomouc	Medlov	Medlov	obecní úřad		194		rotační	49°47'13.78"	17°3'40.47"
Olomouc	Mladějovice	Mladějovice	hasičská zbrojnice	U Hostince	2		rotační	49°45'8.58"	17°13'47.94"
Olomouc	Náklo	Náklo	obecní úřad		14		rotační	49°39'19.36"	17°7'55.27"

Příloha č.1. rozmístění sirén

Olomouc	Olbramice	Olbramice	obecní úřad		56		rotační	49°36'47.4"	16°59'43.04"
Olomouc	Paseka	Paseka	Obecní knihovna (bývalý zubař)		18		rotační	49°47'47.166"	17°13'22.478"
Olomouc	Pňovice	Pňovice	Balírna T. Pňovice, s.r.o.		32		rotační	49°43'12.523"	17°9'36.345"
Olomouc	Příkazy	Hynkov	obytný dům		59		ENS	49°40'9.45"	17°10'23.69"
Olomouc	Příkazy	Příkazy	základní škola		22		rotační	49°38'36.868"	17°8'38.107"
Olomouc	Samotišky	Samotišky	mateřská škola	Vybíralova	4	8	rotační	49°37'54.695"	17°19'43.657"
Olomouc	Senice na Hané	Čakov	hasičská zbrojnice				rotační	49°37'36.3"	17°1'27.11"
Olomouc	Slatinice	Slatinice	Mlýn		134		rotační	49°33'36.851"	17°6'10.314"
Olomouc	Slavětín	Slavětín	obecní úřad		11		rotační	49°40'23.024"	16°57'54.696"
Olomouc	Štarnov	Štarnov	základní škola		52		rotační	49°41'10.086"	17°16'21.288"
Olomouc	Šternberk	Šternberk	městský úřad	Horní nám.	78	16	rotační	49°43'53.342"	17°17'59.451"
Olomouc	Šternberk	Šternberk	Ústav sociáln péče	Sadová	1426	7	rotační	49°43'30.674"	17°18'12.155"
Olomouc	Šternberk	Šternberk	základní škola	náměstí Svobody	1263	3	rotační	49°43'34.17"	17°17'46.144"
Olomouc	Šumvald	Břevenec	hasičská zbrojnice		60		rotační	49°51'23.15"	17°9'12.43"
Olomouc	Šumvald	Šumvald	obecní úřad		17		rotační	49°49'46.557"	17°7'44.363"
Olomouc	Těšetice	Těšetice	obecní úřad		75		rotační	49°35'30.308"	17°7'42.181"
Olomouc	Tršice	Tršice	základní škola		315		rotační	49°32'33.986"	17°25'45.052"
Olomouc	Vilémov	Vilémov	základní škola		41		rotační	49°38'11.063"	16°59'38.907"
Olomouc	Želechovice	Želechovice	obecní úřad		1		rotační	49°45'16.277"	17°8'36.818"
Olomouc	Žerotín	Žerotín	obecní úřad		13		rotační	49°43'18.625"	17°11'19.747"
Přerov	Bohuslávky	Bohuslávky	hasičská zbrojnice		114		rotační	49° 33' 17.548"	17° 34' 5.753"
Přerov	Domaželice	Domaželice	Kulturní zařízení (ObÚ)		123		rotační	49° 25' 42.53"	17° 32' 24.775"
Přerov	Hranice	Hranice I-Město	ČD	Nádražní	498		rotační	49° 33' 54.182"	17° 44' 30.075"
Přerov	Hranice	Hranice I-Město	AVL Čechy spol. s r.o.	Tovární	605		rotační	49° 34' 1.195"	17° 45' 5.151"
Přerov	Jezernice	Jezernice	hasičská zbrojnice		161		rotační	49° 32' 55.499"	17° 37' 29.301"
Přerov	Jindřichov	Jindřichov	hasičská zbrojnice		19		rotační	49° 38' 45.806"	17° 44' 51.705"
Přerov	Jindřichov	Jindřichov	ZD-vrátnice		125		rotační	49° 38' 31.331"	17° 44' 48.745"
Přerov	Kojetín	Kojetín I-Město	ČD	Nádražní	458		rotační	49° 20' 43.759"	17° 18' 14.822"
Přerov	Kojetín	Kojetín I-Město	Mlýn	Mlýnská	280		rotační	49° 21' 22.838"	17° 18' 14.614"
Přerov	Kojetín	Kojetín I-Město	MŠ	Masarykovo nám.	52		ENS	49° 21' 9.267"	17° 18' 14.734"
Přerov	Kojetín	Kojetín III-Kovalovice	Zámek		1		ENS	49° 18' 52.208"	17° 17' 27.822"
Přerov	Kojetín	Kojetín II-Popůvky	KD	Popůvky	37		ENS	49° 19' 50.851"	17° 17' 58.138"
Přerov	Lhota	Lhota	hasičská zbrojnice		118		rotační	49° 29' 49.736"	17° 37' 3.383"

Příloha č.1. rozmístění sirén

Přerov	Lipník nad Bečvou	Lipník nad Bečvou VI-Lou	hasičská zbrojnice				rotační	49° 33' 15.46"	17° 35' 31.673"
Přerov	Lobodice	Lobodice	SLUNA, s.r.o. (dříve INTERKONTAKT - sklad)				rotační	49° 24' 5.333"	17° 17' 21.684"
Přerov	Prosenice	Prosenice	hasičská zbrojnice				rotační	49° 29' 35.877"	17° 29' 8.135"
Přerov	Přerov	Přerov I-Město	HOTEL STROJAŘ	Velká Dílážka	336	2	ENS	49° 27' 25.472'	17° 26' 44.274"
Přerov	Přerov	Přerov I-Město	obytný dům	Kozlovská	1368	7	ENS	49° 27' 17.756'	17° 27' 18.425"
Přerov	Přerov	Přerov I-Město	obytný dům	Kosmákova	301	50	ENS	49° 27' 20.232'	17° 27' 49.562"
Přerov	Přerov	Přerov I-Město	obytný dům	Za mlýnem	430	3	ENS	49° 27' 34.842'	17° 27' 3.599"
Přerov	Přerov	Přerov I-Město	EMOS	nám. T.G.Masaryka	555	16	ENS	49° 27' 18.913'	17° 26' 56.243"
Přerov	Přerov	Přerov I-Město	PEGAS	Husova	2846	2	ENS	49° 26' 51.17"	17° 26' 46.802"
Přerov	Přerov	Přerov VIII-Henčlov	MŠ	Zakladatelů	69	9	ENS	49° 26' 12.721'	17° 23' 30.115"
Přerov	Přerov	Přerov IV-Kozlovice	MŠ	Grymovská	59	21	ENS	49° 27' 47.747'	17° 29' 12.626"
Přerov	Přerov	Přerov III-Lověšice	MŠ	Mírová	86	19	ENS	49° 25' 44.809'	17° 26' 58.592"
Přerov	Přerov	Přerov I-Město	ČSAD	9.května	194	88A	rotační	49° 26' 11.458'	17° 27' 24.553"
Přerov	Přerov	Přerov I-Město	Přerovské strojírný	Kojetínská	358	71	rotační	49° 26' 33.981'	17° 26' 22.432"
Přerov	Přerov	Přerov I-Město	PRECHEZA	Dluhonská	1236		rotační	49° 27' 5.13"	17° 25' 57.295"
Přerov	Přerov XI-Vinary	Vinary	obecní úřad	Vinařská	18	5	rotační	49° 29' 1.239"	17° 26' 45.202"
Přerov	Radslavice	Radslavice	hasičská zbrojnice		70		rotační	49° 28' 39.991"	17° 30' 58.084"
Přerov	Soběchleby	Soběchleby	obecní úřad		141		rotační	49° 28' 43.612"	17° 39' 7.9"
Přerov	Sušice	Sušice	hasičská zbrojnice		97		rotační	49° 29' 3.51"	17° 32' 24.128"
Přerov	Tovačov	Tovačov II-Annín	PREFA-TOPOS		53		rotační	49° 25' 8.848"	17° 17' 9.198"
Přerov	Všechovice	Všechovice	ZD - admin. budova				rotační	49° 27' 32.171'	17° 45' 36.275"
Přerov	Želátovice	Želátovice	ZD				rotační	49° 26' 34.952'	17° 30' 45.245"
Přerov	Bělotín	Bělotín	Statky		356		rotační	49° 35' 40.167"	17° 48' 20.314"
Prostějov	Hvozd	Hvozd	hasičská zbrojnice		21		rotační	49° 38' 10.219"	16° 54' 35.781"
Prostějov	Kladky	Kladky	hasičská zbrojnice				rotační	49° 39' 0.576"	16° 50' 0.95"
Prostějov	Kostelec na Hané	Kostelec na Hané	městský úřad	Jakubské náměstí	138		rotační	49° 30' 57.778"	17° 3' 33.316"
Prostějov	Otaslavice	Otaslavice	obecní úřad		343		rotační	49° 23' 16.514"	17° 4' 15.348"
Prostějov	Stařechovice	Stařechovice	obecní byty		62		rotační	49° 31' 55.234"	17° 3' 22.966"
Prostějov	Suchdol	Suchdol	hasičská zbrojnice		9		rotační	49° 32' 49.534"	16° 53' 52.285"
Prostějov	Vrchoslavice	Vrchoslavice	obecní úřad		1		rotační	49° 19' 57.521"	17° 13' 4.48"
Prostějov	Zdětín	Zdětín	obecní úřad		77		rotační	49° 30' 23.832"	16° 59' 27.439"
Šumperk	Bohdíkov	Bohdíkov	obecní úřad		163		rotační	50° 0' 53.488"	16° 54' 1.996"
Šumperk	Drozdov	Drozdov	obecní úřad		150		rotační	49° 54' 32.847"	16° 47' 11.213"

Příloha č.1. rozmístění sirén

Šumperk	Jindřichov	Jindřichov	obecní úřad		78		rotační	50° 6' 3.561"	16° 59' 41.196"
Šumperk	Kopřivná	Kopřivná	obytný dům		67		rotační	50° 2' 47.315"	16° 56' 48.687"
Šumperk	Malá Morava	Malá Morava	základní škola		74		rotační	50° 5' 50.234"	16° 49' 37.799"
Šumperk	Mírov	Mírov	VS ČR		16		rotační	49° 47' 47.048"	16° 50' 47.183"
Šumperk	Postřelmov	Postřelmov	hasičská zbrojnice	prof. Jursy	660		rotační	49° 54' 26.416"	16° 54' 41.814"
Šumperk	Šumperk	Šumperk	TJ (stadion)	Žerotinova	1691	55	rotační	49° 57' 21.391"	16° 58' 40.717"
Šumperk	Šumperk	Šumperk	SZTŠ - školní statek	Potoční	3217	40c	rotační	49° 58' 43.678"	16° 57' 8.539"
Šumperk	Zábřeh na Moravě	Zábřeh na Moravě	městský úřad	Masarykovo náměstí	42	2	rotační	49° 52' 56.576"	16° 52' 14.572"