

SMLOUVA O DÍLO ČÍSLO:.....

(dále také „SOD“ nebo „smlouva“)

uzavřená dle § 2586 a násl. zákona č. 89/2012 Sb., občanský zákoník (dále jen „občanský zákoník“)

I. SMLUVNÍ STRANY

I. 1. Objednatel : **Město Tachov**
Sídlo : Hornická 1695, 347 01 Tachov
Statutární orgán : Mgr Ladislav Macák – starosta
Zástupce ve věcech technických: p. Soňa Vrbová, tel. 374 774 194
Technický dozor : p. Soňa Vrbová
Bankovní spojení : KB, a.s., pobočka Tachov
Číslo účtu : 2688970257/0100
IČ : 00260231
E-mail : sona.vrbova@tachov-mesto.cz

dále jen „objednatel“

I. 2. Zhotovitel : Josef Čábelka
Sídlo : Rasochy 71
Jednající : Josef Čábelka
Zasílací adresa : Rasochy 71
IČ : 624 850253:

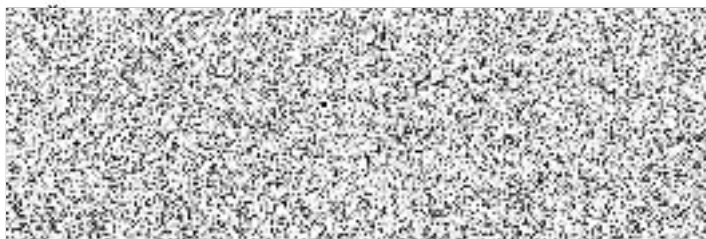

dále jen „zhotovitel“

II. PŘEDMĚT SMLOUVY

II. 1. Předmětem smlouvy je výměna střešní krytiny na objektu bašty (ppč. 1541) v Příhradební ulici v Tachově. Stavební práce zahrnují demontáž stávající krytiny a novou pokládku dřevěného štípaného modřínového šindele (pero + drážka), dále jen „dílo“. Realizace bude probíhat dle projektové dokumentace Rozsah a přesný popis jednotlivých položek je uveden ve výkazu výměr.

Dodávkou stavebních prací se pro účely této SOD rozumí dodávka všech prací, dodávek a materiálů nutných k řádnému provedení díla. Zhotovitel je povinen v rámci předmětu díla provést veškeré práce, služby, dodávky a výkony, kterých je třeba trvale nebo dočasně k zahájení, provedení, ukončení a předání díla.

Objednatel se zavazuje dílo převzít a zaplatit cenu díla.

III. CENA DÍLA

III. 1. Cena díla je stanovena pevnou částkou s odkazem na položkové rozpočty v souladu s obecně závaznými právními předpisy a činí:

Cena bez DPH : 800.370,13 Kč

DPH : 168.077,73 Kč

Cena včetně DPH : 968.447,86 Kč

Uvedená cena je cena stanovena jako nejvýše přípustná.

III. 2. Položkové rozpočty jsou nedílnou součástí SOD jako příloha.

III. 3. Součástí sjednané ceny jsou veškeré práce a dodávky, které jsou nutné ke zhotovení díla.

III. 4. Zhotovitel potvrzuje, že sjednaná cena obsahuje veškeré náklady (mimo vlastní dílo i např. náklady na zřízení, provoz, údržbu a vyklizení staveniště, náklady související s kompletací díla apod.) a zisk zhotovitele, nutné k řádné realizaci díla v rozsahu dle čl. II. smlouvy. Dále obsahuje daň z přidané hodnoty a očekávaný vývoj cen k datu předání a převzetí díla.

III. 5. Cena je stanovena pro daňové podmínky k datu podpisu SOD. Smluvní strany berou na vědomí, že případná změna daňových podmínek nemá vliv na cenu díla bez DPH.

IV. TERMÍNY A MÍSTO PLNĚNÍ

IV. 1. Místem plnění veřejné zakázky je Tachov, ulice Příhradební, k.ú. Tachov, st. p. č. 1541.

IV. 2. Zahájení stavebních prací : 15.6.2021

IV. 3. Dokončení stavebních prací, předání, převzetí kompletního díla vč. vyklizení staveniště
: 15.9.2021

V. PLATEBNÍ PODMÍNKY, FAKTURACE

V. 1 Zhotovitel nepožaduje zálohu. Provedené práce budou fakturovány měsíčně. Zhotovitel předloží objednateli soupis provedených prací a dodávek a po jeho odsouhlasení zástupcem ve věcech technických vystaví daňový doklad.

V. 2. Konečná faktura bude vystavena při předání a převzetí díla a bude uhrazena po odstranění poslední vady nebo nedodělku zapsaného v protokolu o předání a převzetí a předání všech dokladů.

V. 3. Nedojde-li mezi oběma stranami k dohodě při odsouhlasení množství či druhu provedených prací, je zhotovitel oprávněn fakturovat pouze práce, u kterých došlo k odsouhlasení.

V. 4. Objednatel prohlašuje, že předmět plnění smlouvy neslouží k ekonomické činnosti.

V. 5 Splatnost daňového dokladu je 14 dnů ode dne jeho doručení objednateli. Za den platby se považuje den, kdy došlo k jejímu odepsání z účtu objednatele.

VI. SMLUVNÍ SANKCE

VI. 1 Pro případ prodlení objednatele se zaplacením ceny díla a pro případ prodlení zhotovitele s termínem dokončení díla sjednávají smluvní strany smluvní pokutu ve výši 0,025% z ceny díla za každý i započatý den prodlení za prvních 30 dnů prodlení, dále pak 0,05% z ceny díla za každý i započatý den prodlení za každý další den prodlení.

VI. 2 Smluvní strany se dohodly, že zhotovitel bude platit objednateli smluvní pokutu za prodlení s termínem odstranění vad a nedodělků uvedených v předávacím protokolu nebo vad zjištěných v záruční době, a to 500 Kč za každou vadu nebo nedodělek a den prodlení.

Za nesplnění termínu plnění dle čl. II zaplatí zhotovitel objednateli sankci **5.000,- Kč** jednorázově a dále ve výši **500,- Kč** za každý i započatý den prodlení. Sankci zaplatí zhotovitel na účet objednatele do 10 dnů ode dne uplatnění sankce.

Za každý započatý den prodlení dohodnutých termínů odstranění vad a nedodělků reklamovaných a uznaných vad ve výši **500,- Kč**.

VII. PROVÁDĚNÍ DÍLA

VII. 1. Zhotovitel je povinen provést dílo na svůj náklad, s potřebnou péčí a na své nebezpečí ve sjednané době a obstarat vše, co je k provedení díla potřeba. Zhotovitel postupuje při provádění díla samostatně a příkazy objednatele ohledně způsobu provádění díla je zhotovitel vázán, jen byly-li učiněny písemně a nemění-li obsah této smlouvy či s ní nejsou v rozporu anebo v rozporu s obecně závaznými platnými a účinnými právní předpisy. Zhotovitel upozorní objednatele bez zbytečného odkladu na nevhodnou povahu věci nebo příkazu, který mu objednatel dal.

VII. 2. Objednatel nebo jím pověřený zástupce je oprávněn kontrolovat provádění díla.

VII. 3. Zhotovitel v plné míře zodpovídá za bezpečnost a ochranu zdraví všech osob v prostoru místa plnění a zabezpečí jejich vybavení ochrannými pracovními pomůckami. Dále se zhotovitel zavazuje dodržovat bezpečnostní, hygienické či případné jiné předpisy související s realizací díla.

VIII. PŘEDÁNÍ A PŘEVZETÍ DÍLA

VIII. 1. Zhotovitel je povinen písemně oznámit nejpozději 7 dnů předem, kdy bude dílo připraveno k předání. Objednatel nebo jeho zástupce je pak povinen nejpozději do tří dnů od termínu stanoveného zhotovitelem zahájit přejímací řízení a řádně v něm pokračovat, nebude-li dohodnuto jinak. Dílo je provedeno, je-li dokončeno a předáno.

VIII. 2. Zhotovitel je povinen připravit a doložit u přejímacího řízení všechny doklady (např. záruční listy). Bez těchto dokladů nelze považovat dílo za ukončené a schopné předání.

VIII. 3. O průběhu přejímacího řízení pořídí objednatel protokol, ve kterém se mimo jiné uvede i soupis vad a nedodělků, pokud je dílo obsahuje, s termínem jejich odstranění (nejpozději do jednoho týdne, nebude-li dohodnuto jinak.) Pokud objednatel nebo jeho zástupce odmítne dílo převzít, je povinen uvést do protokolu svoje důvody. Před odstraněním vad je tyto nutné zdokumentovat.

VIII. 4. Dílo je považováno za dokončené po ukončení všech prací uvedených v čl. II. této smlouvy, pokud jsou ukončeny řádně a včas a zhotovitel předal objednateli doklady uvedené v čl. VIII. 2. této smlouvy a je-li předvedena jeho způsobilost sloužit svému účelu, prostor místa plnění je vyčištěn a uveden do předepsaného stavu.

Pokud jsou v této smlouvě použity termíny ukončení díla nebo předání, rozumí se tím den, ve kterém

dojde k oboustrannému podpisu předávacího protokolu.

VIII. 5. Objednatel má právo převzít dílo, které vykazuje drobné vady a nedodělky, které samy o sobě ani ve spojení s jinými nebrání řádnému užívání díla. V tom případě je zhotovitel povinen odstranit tyto vady a nedodělky v termínu uvedeném v protokolu o předání a převzetí díla. Pokud zhotovitel neodstraní veškeré vady a nedodělky v dohodnutém termínu, je objednatel zhotoviteli oprávněn účtovat smluvní pokutu dle čl. VI. 2. této smlouvy.

Objednatel není povinen převzít dílo vykazující vady nebo nedodělky.

IX. ZÁRUKY

IX. 1. Zhotovitel odpovídá za vady, jež má dílo v době jeho předání. Za vady díla, na něž se vztahuje záruka za jakost, odpovídá zhotovitel v rozsahu této záruky.

IX. 2. Zhotovitel poskytuje na dílo specifikované v čl. II. záruku v délce 60 měsíců ode dne předání. Po tuto dobu odpovídá za vady, které objednatel zjistil a které včas oznámil. Záruka se nevztahuje na závady způsobené živelní pohromou, špatnou obsluhou a na závady na původní díly.

Záruční doby na reklamovanou část díla se prodlužují o dobu počínající dnem uplatnění reklamace a končí dnem odstranění vady zhotovitelem.

IX. 3. Záruční doba počíná běžet dnem odstranění poslední vady a nedodělku, vyplývajícího z protokolu o předání a převzetí díla.

IX. 4. Reklamací lze uplatnit nejpozději do posledního dne záruční doby, přičemž i reklamace odeslaná objednatelem v poslední den záruční doby se považuje za včas uplatněnou.

IX. 5. Zhotovitel je povinen nastoupit neprodleně k odstranění reklamované vady, nejpozději však do 10 dnů po obdržení reklamace, a to i v případě, že reklamaci neuznává. Pokud tak neučiní, je objednatel zhotoviteli oprávněn účtovat smluvní pokutu dle čl. VI.2. této smlouvy. Náklady na odstranění reklamované vady nese zhotovitel i ve sporných případech až do dohody stran nebo rozhodnutí soudu.

X. ZMĚNA SMLOUVY

X. 1. Tuto smlouvu lze měnit pouze písemným oboustranně potvrzeným ujednáním výslovně nazvaným „Dodatek ke smlouvě“ a očíslovaným podle pořadových čísel. Jiné zápisy, protokoly apod. se za změnu smlouvy nepovažují.

X. 2. Veškeré dohody a změny učiněné jinou formou než Dodatkem ke smlouvě nejsou závazné.

XI. ZÁVĚREČNÁ USTANOVENÍ

XI. 1. Právní vztahy vyplývající nebo neupravené touto smlouvou se řídí ustanoveními občanského zákoníku.

XI. 2. Zhotovitel bere na vědomí, že je osobou povinnou spolupůsobit při výkonu finanční kontroly dle § 2 písm. e) zákona č. 320/2001 Sb., o finanční kontrole ve veřejné správě, v platném znění. Zhotovitel se zavazuje povinností uchovávat po dobu 10 let od skončení plnění dle této smlouvy doklady související s plněním smlouvy, nejméně však do roku 2029. Zhotovitel se zavazuje těmito povinnostmi zavázat i své poddodavatele.

XI. 3. Tato SOD je vyhotovena ve dvou stejnopisech, každá ze smluvních stran obdrží jeden stejnopis.

XI. 4. Smluvní strany prohlašují, že se seznámily s celým textem SOD včetně příloh a s celým obsahem SOD souhlasí.

XI. 5. Zhotovitel bere na vědomí a výslovně souhlasí s tím, že smlouva včetně příloh a případných dodatků bude zveřejněna v registru smluv dle zákona č. 340/2015 Sb., o zvláštních podmínkách účinnosti některých smluv, uveřejňování těchto smluv a o registru smluv.

XII. SEZNAM PŘÍLOH

Níže uvedené přílohy jsou nedílnou součástí smlouvy:

Příloha : Položkový rozpočet

V Tachově dne 2.3.2021

Ve Karlových dne 25.2.2021



Mgr. Ladislav Macák
starosta města Tachova

KRYCÍ LIST SOUPISU PRACÍ

Stavba:

Objekt bašty na st.p.č. 1541, Tachov

Objekt:

03 - SO 03 Bašta - krytina

Soupis:

03.1 - Architektonicko-stavební řešení

KSO:

Místo:

CC-CZ:

Datum: 14. 8. 2020

Zadavatel:

Uchazeč:

Josef Čábelka

Projektant:

Ing. Miloš Valíček

Zpracovatel:

Veronika Šoullová

Poznámka:

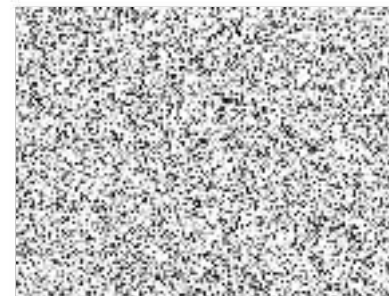

Cena bez DPH

800 370,13

DPH základní
snížená

Základ daně
800 370,13
0,00

Sazba daně
21,00%
15,00%

Výše daně
168 077,73
0,00

Cena s DPH

v CZK

968 447,86

REKAPITULACE ČLENĚNÍ SOUPISU PRACÍ

Stavba:

Objekt bašty na st.p.č. 1541, Tachov

Objekt:

03 - SO 03 Bašta - krytina

Soupis:

03.1 - Architektonicko-stavební řešení

Místo:

Zadavatel:

Uchazeč: Josef Čábelka

Datum: 14. 8. 2020

Projektant: Ing. Miloš Valíček

Zpracovatel: Veronika Šoullová

Kód dílu - Popis

Cena celkem [CZK]

Náklady stavby celkem

800 370,13

HSV - Práce a dodávky HSV

97 515,33

9 - Ostatní konstrukce a práce, bourání

73 360,40

997 - Přesun sutě

24 154,93

PSV - Práce a dodávky PSV

671 354,80

721 - Zdravotechnika - vnitřní kanalizace

1 850,00

762 - Konstrukce tesařské

114 165,00

764 - Konstrukce klempířské

22 933,00

765 - Krytina skládaná

532 406,80

M - Práce a dodávky M

31 500,00

21-M - Elektromontáže

31 500,00

SOUPIS PRACÍ

Stavba: Objekt bašty na st.p.č. 1541, Tachov
 Objekt: 03 - SO 03 Bašta - krytina
 Soupis: 03.1 - Architektonicko-stavební řešení

Místo:
 Zadavatel:
 Uchazeč: Josef Čábelka

Datum: 14. 8. 2020
 Projektant: Ing. Miloš Valíček
 Zpracovatel: Veronika Šoulová

PČ	Typ	Kód	Popis	MJ	Množství	J.cena [CZK]	Cena celkem [CZK]	Cenová soustava
----	-----	-----	-------	----	----------	--------------	-------------------	-----------------

Náklady soupisu celkem

800 370,13

D	HSV		Práce a dodávky HSV				97 515,33	
D	9		Ostatní konstrukce a práce, bourání				73 360,40	
1	K	941111112	Montáž lešení řadového trubkového lehkého pracovního s podlahami s provozním zatížením tř. 3 do 200 kg/m2 šířky tř. W06 od 0,6 do 0,9 m, výšky přes 10 do 25 m	m2	526,800	78,00	41 090,40	CS ÚRS 2020 02
	PSC		<i>Poznámka k souboru cen:</i> 1. V ceně jsou započteny i náklady na kotvení lešení. 2. Montáž lešení řadového trubkového lehkého výšky přes 25 m se oceňuje individuálně. 3. Šířkou se rozumí půdorysná vzdálenost, měřená od vnitřního líce sloupků zábradlí k protilehlému volnému okraji podlahy nebo mezi vnitřními líci.					
	VV		(2*9,075+2*6,875+4*3,0)*12		526,800			
2	K	941111812	Demontáž lešení řadového trubkového lehkého pracovního s podlahami s provozním zatížením tř. 3 do 200 kg/m2 šířky tř. W06 od 0,6 do 0,9 m, výšky přes 10 do 25 m	m2	526,800	61,26	32 270,00	CS ÚRS 2020 02
	PSC		<i>Poznámka k souboru cen:</i> 1. Demontáž lešení řadového trubkového lehkého výšky přes 25 m se oceňuje individuálně.					
3	K	944511111	Montáž ochranné sítě zavěšené na konstrukci lešení z textilie z umělých vláken	m2	526,800		0,00	CS ÚRS 2020 02
	PSC		<i>Poznámka k souboru cen:</i> 1. V cenách nejsou započteny náklady na lešení potřebné pro zavěšení sítí; toto lešení se oceňuje příslušnými cenami lešení.					
4	K	944511211	Montáž ochranné sítě Příplatek za první a každý další den použití sítě k ceně -1111	m2	31 608,000		0,00	CS ÚRS 2020 02
	PSC		<i>Poznámka k souboru cen:</i> 1. V cenách nejsou započteny náklady na lešení potřebné pro zavěšení sítí; toto lešení se oceňuje příslušnými cenami lešení.					
5	K	944511811	Demontáž ochranné sítě zavěšené na konstrukci lešení z textilie z umělých vláken	m2	526,800		0,00	CS ÚRS 2020 02
D	997		Přesun sutě				24 154,93	
6	K	997013113	Vnitrostaveništní doprava suti a vybouraných hmot vodorovně do 50 m svisle s použitím mechanizace pro budovy a haly výšky přes 9 do 12 m	t	3,251	1 500,00	4 876,50	CS ÚRS 2020 02
	PSC		<i>Poznámka k souboru cen:</i> 1. V cenách -3111 až -3217 jsou započteny i náklady na: a) vodorovnou dopravu na uvedenou vzdálenost, b) svislou dopravu pro uvedenou výšku budovy, c) naložení na vodorovný dopravní prostředek pro odvoz na skládku nebo meziskládku, d) náklady na rozhmnutí a urovnání suti na dopravním prostředku. 2. Jestliže se pro svislý přesun použije shoz nebo zařízení investora (např. výtah v budově), užití se pro ocenění vodorovné dopravy suti ceny -3111, 3151 a -3211 pro budovy a haly výšky do 6 m. 3. Montáž, demontáž a pronájem shozu se ocení cenami souboru cen 997 01-33 Shoz suti. 4. Ceny -3151 až -3162 lze použít v případě, kdy dochází ke ztížení dopravy suti např. tím, že není možné instalovat jeřáb.					

PČ	Typ	Kód	Popis	MJ	Množství	J.cena [CZK]	Cena celkem [CZK]	Cenová soustava	
7	K	997013501.1	Odvoz sutí a vybouraných hmot na skládku nebo meziskládku se složením, na vzdálenost do 1 km	t	3,251	2 850,00	9 265,35	CS ÚRS 2018 02	
	PSC		<i>Poznámka k souboru cen:</i> 1. Délka odvozu sutí je vzdálenost od místa naložení sutí na dopravní prostředek až po místo složení na určené skládce nebo meziskládce. 2. V ceně -3501 jsou započteny i náklady na složení sutí na skládku nebo meziskládku. 3. Ceny jsou určeny pro odvoz sutí na skládku nebo meziskládku jakýmkoliv způsobem silniční dopravy (i prostřednictvím kontejnerů). 4. Odvoz sutí z meziskládky se oceňuje cenou 997 01-3511.						
8	K	997013509.1	Odvoz sutí a vybouraných hmot na skládku nebo meziskládku se složením, na vzdálenost Příplatek k ceně za každý další i započatý 1 km přes 1 km	t	6,502	1 250,00	8 127,50	CS ÚRS 2018 02	
	PSC		<i>Poznámka k souboru cen:</i> 1. Délka odvozu sutí je vzdálenost od místa naložení sutí na dopravní prostředek až po místo složení na určené skládce nebo meziskládce. 2. V ceně -3501 jsou započteny i náklady na složení sutí na skládku nebo meziskládku. 3. Ceny jsou určeny pro odvoz sutí na skládku nebo meziskládku jakýmkoliv způsobem silniční dopravy (i prostřednictvím kontejnerů). 4. Odvoz sutí z meziskládky se oceňuje cenou 997 01-3511.						
	VV		AZS RECYKLACE ODPADU s.r.o.- Tachov		6,502				
	VV		Areál bývalé betonárky, Tachov						
	VV		2 km						
	VV		3,251*2						
9	K	997013631	Poplatek za uložení stavebního odpadu na skládce (skládkovné) směsného stavebního a demoličního zatříděného do Katalogu odpadů pod kódem 17 09 04	t	3,251	580,00	1 885,58	CS ÚRS 2020 02	
	PSC		<i>Poznámka k souboru cen:</i> 1. Ceny uvedené v souboru cen je doporučeno upravit podle aktuálních cen místně příslušné skládky odpadů. 2. Uložení odpadů neuvedených v souboru cen se oceňuje individuálně. 3. V cenách je započítán poplatek za ukládání odpadu dle zákona 185/2001 Sb. 4. Případně drcení stavebního odpadu lze ocenit souborem cen 997 00-60 Drcení stavebního odpadu z katalogu 800-6 Demolice objektů.						
D	PSV		Práce a dodávky PSV				671 354,80		
D	721		Zdravotnicka - vnitřní kanalizace				1 850,00		
10	K	721241103	Lapače střešních splavenin litinové DN 150	kus	1,000	1 850,00	1 850,00	CS ÚRS 2020 02	
D	762		Konstrukce tesařské				114 165,00		
11	K	762083122	Práce společně pro tesařské konstrukce impregnace řeziva máčením proti dřevokaznému hmyzu, houbám a plísním, třída ohrožení 3 a 4 (dřevo v exteriéru)	m3	1,370	850,00	1 164,50	CS ÚRS 2020 02	
	PSC		<i>Poznámka k souboru cen:</i> 1. Soubor cen 762 08-3 Impregnace řeziva neobsahuje položky pro ocenění impregnace řeziva nátěrem; tyto se oceňují příslušnými cenami souboru cen 783 2. -31.1 Napouštěcí nátěr tesařských konstrukcí, katalogu 800-783 Nátěry. 2. Soubor cen 762 08-5 Montáž ocelových spojovacích prostředků neobsahuje položky pro ocenění chemických kotev; tyto lze ocenit příslušnými cenami souboru cen 953 96 Kotvy chemické, katalogu 801-1 Budovy a haly - konstrukce zděné a monolitické. 3. V cenách 762 08-5 nejsou započteny náklady na dodávku spojovacích prostředků; tato dodávka se oceňuje ve specifikaci. 4. U položek 762 08-6 se určení cen řídí hmotností jednotlivě montovaného dílu konstrukce, dodávka veškerého materiálu se oceňuje ve specifikaci.						
12	K	7620831227	Impregnace šindele vč.nátěru	m2	125,080	55,00	6 879,40	vlastní položka	
13	K	7623319219.r	Výřezání části střešní vazby průřezové plochy řeziva do 224 cm2 délky do 3 m a opětovné doplnění - předběžně	m	50,000	350,00	17 500,00	vlastní položka	
	VV		odhad						
	VV		50,0		50,000				
14	K	762342314	Bednění a laťování montáž laťování střež složitých sklonu do 60° při osové vzdálenosti lať přes 150 do 360 mm	m2	125,080	120,00	15 009,60	CS ÚRS 2020 02	
	PSC		<i>Poznámka k souboru cen:</i> 1. V cenách -1011 až -1149 bednění střež z desek dřevoštěpkových a cementotřískových jsou započteny i náklady na dodávku spojovacích prostředků, na tyto položky se nevztahuje ocenění dodávky spojovacích prostředků položka 762 39-5000.						
	VV		2*41,39		82,780				
	VV		20,45		20,450				
	VV		21,85		21,850				
	VV		Součet		125,080				
15	M	605141140	řezivo jehličnaté, střešní latě impregnované dl 4 - 5 m	m3	1,370	6 500,00	8 905,00	vlastní položka	

PČ	Typ	Kód	Popis	MJ	Množství	J.cena [CZK]	Cena celkem [CZK]	Cenová soustava
	VV		1,37				1,370	
16	K	R002	Příplatek za sklon nad 60 st.	m2	125,080	125,00	15 635,00	vlastní položka
17	K	762342812	Demontáž bednění a laťování laťování střech sklonu do 60° se všemi nadstřešními konstrukcemi, z latí průřezové plochy do 25 cm2 při osově vzdálenosti přes 0,22 do 0,50 m	m2	125,080	125,00	15 635,00	CS ÚRS 2020 02
	VV		2*41,39				82,780	
	VV		20,45				20,450	
	VV		21,85				21,850	
	VV		Součet				125,080	
18	K	R001	Příplatek za sklon nad 60 st.	m2	125,080	250,00	31 270,00	vlastní položka
19	K	998762102	Přesun hmot pro konstrukce tesařské stanovený z hmotnosti přesunovaného materiálu vodorovná dopravní vzdálenost do 50 m v objektech výšky přes 6 do 12 m	t	0,619	3 500,00	2 166,50	CS ÚRS 2020 02
	PSC		<i>Poznámka k souboru cen:</i> 1. Ceny pro přesun hmot stanovený z hmotnosti přesunovaného materiálu se používají tehdy, pokud je možné určit hmotnost za celý stavební díl. Do této hmotnosti se započítává i hmotnost materiálů oceňovaných ve specifikaci. 2. Pokud nelze jednoznačně stanovit hmotnost přesunovaných materiálů, lze pro výpočet přesunu hmot použít orientačně procentní sazbu. Touto sazbou se vynásobí rozpočtové náklady za celý stavební díl včetně nákladů na materiál ve specifikacích. 3. Příplatek k cenám -2181 pro přesun prováděný bez použití mechanizace, tj. za ztížených podmínek, lze použít pouze pro hmotnost materiálu, která se tímto způsobem skutečně přemísťuje.					
	D	764	Konstrukce klempířské				22 933,00	
20	K	764004801	Demontáž klempířských konstrukcí žlabu podokapního do suti	m	15,200	85,00	1 292,00	CS ÚRS 2020 02
	VV		DK1					
	VV		15,2				15,200	
21	K	764004861	Demontáž klempířských konstrukcí svodu do suti	m	12,400	85,00	1 054,00	CS ÚRS 2020 02
	VV		DK2					
	VV		12,4				12,400	
22	K	764511602	Žlab podokapní z pozinkovaného plechu s povrchovou úpravou včetně háků a čel půlkruhový rš 330 mm	m	32,000	478,00	15 296,00	CS ÚRS 2020 02
	VV		K01					
	VV		32,0				32,000	
23	K	764511642	Žlab podokapní z pozinkovaného plechu s povrchovou úpravou včetně háků a čel kotlík oválný (trychtýřový), rš žlabu/průměr svodu 330/100 mm	kus	1,000	382,00	382,00	CS ÚRS 2020 02
	VV		K02					
	VV		1				1,000	
24	K	764518622	Svod z pozinkovaného plechu s upraveným povrchem včetně objímek, kolen a odskoků kruhový, průměru 100 mm	m	12,400	358,00	4 439,20	CS ÚRS 2020 02
	VV		K03					
	VV		12,4				12,400	
25	K	998764102	Přesun hmot pro konstrukce klempířské stanovený z hmotnosti přesunovaného materiálu vodorovná dopravní vzdálenost do 50 m v objektech výšky přes 6 do 12 m	t	0,081	5 800,00	469,80	CS ÚRS 2020 02
	PSC		<i>Poznámka k souboru cen:</i> 1. Ceny pro přesun hmot stanovený z hmotnosti přesunovaného materiálu se používají tehdy, pokud je možné určit hmotnost za celý stavební díl. Do této hmotnosti se započítává i hmotnost materiálů oceňovaných ve specifikaci. 2. Pokud nelze jednoznačně stanovit hmotnost přesunovaných materiálů, lze pro výpočet přesunu hmot použít orientačně procentní sazbu. Touto sazbou se vynásobí rozpočtové náklady za celý stavební díl včetně nákladů na materiál ve specifikacích. 3. Příplatek k cenám -4181 pro přesun prováděný bez použití mechanizace, tj. za ztížených podmínek, lze použít pouze pro hmotnost materiálu, která se tímto způsobem skutečně přemísťuje.					
	D	765	Krytina skládaná				532 406,80	
26	K	7651620748.r	Krytina ze šindelů dřevěných modřínových 2x překládaný na laťování - pero drážka	m2	125,080	4 100,00	512 828,00	vlastní položka
27	K	765162091	Montáž krytiny z dřevěných šindelů Příplatek k cenám za sklon přes 45°	m2	125,080	85,00	10 631,80	CS ÚRS 2020 02
	PSC		<i>Poznámka k souboru cen:</i> 1. V cenách -2001 až -2074 nejsou započteny náklady na impregnaci hotové krytiny. 2. V cenách není započteno laťování, které se oceňuje cenami katalogu 800-762 Konstrukce tesařské.					
28	K	765162801	Demontáž krytiny z dřevěných šindelů sklon střechy do 45° do suti	m2	125,080	55,00	6 879,40	CS ÚRS 2020 02
	VV		2*41,39				82,780	

PČ	Typ	Kód	Popis	MJ	Množství	J.cena [CZK]	Cena celkem [CZK]	Cenová soustava	
	VV		20,45		20,450				
	VV		21,85		21,850				
	VV		Součet		125,080				
29	K	765162810	Demontáž krytiny z dřevěných šindelů Příplatek k cenám za sklon přes 45° do suti	m2	125,080	15,00	1 876,20	CS ÚRS 2020 02	
30	K	998765102	Přesun hmot pro krytiny skládané stanovený z hmotnosti přesunovaného materiálu vodorovná dopravní vzdálenost do 50 m na objektech výšky přes 6 do 12 m	t	0,033	5 800,00	191,40	CS ÚRS 2020 02	
	PSC		<i>Poznámka k souboru cen:</i> 1. Ceny pro přesun hmot stanovený z hmotnosti přesunovaného materiálu se používají tehdy, pokud je možné určit hmotnost za celý stavební díl. Do této hmotnosti se započítává i hmotnost materiálů oceňovaných ve specifikaci. 2. Pokud nelze jednoznačně stanovit hmotnost přesunovaných materiálů, lze pro výpočet přesunu hmot použít orientačně procentní sazbu. Touto sazbou se vynásobí rozpočtové náklady za celý stavební díl včetně nákladů na materiál ve specifikacích. 3. Příplatek k cenám -5181 pro přesun prováděný bez použití mechanizace, tj. za ztížených podmínek, lze použít pouze pro hmotnost materiálu, která se tímto způsobem skutečně přemísťuje.						
	D	M	Práce a dodávky M				31 500,00		
	D	21-M	Elektromontáže				31 500,00		
31	K	210220001	M + D hromosvodu	ks	3,000	10 500,00	31 500,00	vlastní položka	