





PROVÁDĚCÍ SMLOUVA

mezi

objednatel: **Středočeský kraj**
se sídlem: Zborovská 81/11, 150 21 Praha 5
zastoupeným: Liborem Lesákem, radním pro oblast investic, majetku
a veřejných zakázek
IČO: 70891095 DIČ: CZ70891095
Bankovní spojení: PPF banka, a.s.,
Číslo účtu: 
Osoba oprávněná jednat
ve věcech smluvních: Libor Lesák, radní pro oblast investic, majetku
a veřejných zakázek
Osoba oprávněná jednat
ve věcech technických: Mgr. Zdeněk Dvořák, MPA, ředitel Krajské správy a údržby
silnic Středočeského kraje, příspěvková organizace
(dále jen „objednatel“) na straně jedné

a

zhotovitelem: **účastníci společnosti „SG_RD_STČ KRAJ“ založené Smlouvou
o společnosti ze dne 02. 01. 2019**
se sídlem: Praha 3, Žižkov, Olšanská 2643/1a, PSČ 130 80
Správce a Společník 1: SUDOP PRAHA a.s.
se sídlem: Praha 3, Žižkov, Olšanská 2643/1a, PSČ 130 80
zastoupeným: Ing. Tomášem Slavičkem, předsedou představenstva
Ing. Ivanem Pomykáčkem, místopředsedou představenstva
Mgr. Ing. Evou Kudynovou Klimtovou, místopředsedou
představenstva
Ing. Martinem Chrastilem, členem představenstva
bankovní spojení: Komerční banka, a.s.; č. ú.: 
IČ: 25793349
DIČ: CZ25793349
údaj o zápisu v obchodním rejstříku nebo v jiné evidenci: u Městského soudu v Praze, oddíl B,
vločka 6088

a

Společník 2: PUDIS a.s.
se sídlem: Podbabská 1014/20, Bubeneč, 160 00 Praha 6
zastoupeným: Ing. Martinem Höflerem, předsedou představenstva
Ing. Janem Vlčkem, místopředsedou představenstva
Ing. Václavem Sejkem, členem představenstva
Ing. Michalem Bláhou, členem představenstva

IČ: 45272891

DIČ: CZ45272891

údaj o zápisu v obchodním rejstříku nebo v jiné evidenci: u Městského soudu v Praze, oddíl B, vložka 1458

zastoupen společností SUDOP PRAHA a.s. se sídlem Praha 3, Žižkov, Olšanská 2643/1a, PSČ 130 80, IČ: 25793349, na základě Plné moci a Smlouvy o společnosti ze dne 02. 01. 2019

a

Společník 3: METROPROJEKT Praha a.s.
se sídlem: Argentinská 1621/36, Holešovice, 170 00 Praha 7
zastoupeným: Ing. Davidem Krásou, předsedou představenstva
Ing. Vladimírem Seidlem, místopředsedou představenstva
Ing. Vladimírem Michaličkou, členem představenstva
Ing. Petrem Vyskočilem, členem představenstva

IČ: 45271895

DIČ: CZ45271895

údaj o zápisu v obchodním rejstříku nebo v jiné evidenci: u Městského soudu v Praze, oddíl B, vložka 1418

zastoupen společností SUDOP PRAHA a.s. se sídlem Praha 3, Žižkov, Olšanská 2643/1a, PSČ 130 80, IČ: 25793349, na základě Plné moci a Smlouvy o společnosti ze dne 02. 01. 2019

a

Společník 4: Dopravoprojekt Brno a.s.
se sídlem: Kounicova 271/13, Veveří, 602 00 Brno
zastoupeným: Ing. Alešem Trnečkou, MBA, předsedou představenstva
Ing. Karlem Škárrou, místopředsedou představenstva
Ing. Vladimírem Navrátillem, členem představenstva

IČ: 46347488

DIČ: CZ46347488

údaj o zápisu v obchodním rejstříku nebo v jiné evidenci: u Krajského soudu v Brně, oddíl B, vložka 785

zastoupen společností SUDOP PRAHA a.s. se sídlem Praha 3, Žižkov, Olšanská 2643/1a, PSČ 130 80, IČ: 25793349, na základě Plné moci a Smlouvy o společnosti ze dne 02. 01. 2019

(dále jen „zhotovitel“) na straně druhé

uzavírají níže uvedeného dne, měsíce a roku tuto

Prováděcí smlouvu (smlouvu o dílo)
(č. smlouvy S-0628/DOP/2021, č. smlouvy zhotovitele: 21 027 200)

Článek I.

Předmět smlouvy

1. Zhotovitel se zavazuje provést pro objednatele na vlastní nebezpečí, odpovědnost a bez zbytečných prodlení dílo, včetně poskytování souvisejících služeb (dále jen „plnění“) na minitendr s názvem:

„II/118 Želečnice – Zlonice“ - PD

dle zadání objednatele v tomto rozsahu a členění:

- a) Dokumentace k územnímu rozhodnutí včetně všech souvisejících průzkumů (zaměření, předběžný geotechnický průzkum dle TP 76, apod.)
- b) Dokumentace ke stavebnímu povolení včetně všech souvisejících průzkumů (akt. zaměření, podrobný geotechnický průzkum dle TP 76, apod.)
- c) Projektové dokumentace pro provedení stavby v rozsahu vyhlášky č. 169/2016 Sb. v platném znění, kterou se stanoví podrobnosti vymezení předmětu veřejné zakázky na stavební práce a rozsah soupisu stavebních prací, dodávek a služeb s výkazem výměr, ve znění pozdějších předpisů a dotačního programu IROP (viz čl. IV. Odst. 3 smlouvy)
- d) Výkonu inženýrské činnosti k podání žádosti o územní rozhodnutí v rozsahu uvedeném v obchodních podmínkách Rámcové smlouvy
- e) Výkonu inženýrské činnosti k podání žádosti o vydání stavebního povolení včetně majetkoprávní přípravy stavby v rozsahu uvedeném v obchodních podmínkách Rámcové smlouvy

Předmět plnění bude zpracován v souladu s platnou legislativou, vyhláškami a TP.

Rozpočet bude reflektovat zařídění dle vyhlášky č. 130/2019 Sb., bude provedena důsledná diagnostika vozovky vč. PAU.

Postup v rámci projednání majetkoprávní přípravy je definován v: Obecně platném postupu při majetkoprávním vypořádání stavby, která má pravomocné územní rozhodnutí nebo pravomocné sloučené povolení, v působnosti Středočeského kraje

- f) Technická pomoc objednateli v rozsahu:
- Technické pomoci objednateli v rozsahu poskytnutí výkonu autorského dozoru
 - Technické pomoci objednateli při výběrovém řízení na zhotovitele stavby, tj. při zpracování odpovědí na dotazy uchazečů a dodatečných úpravách zadávací dokumentace stavby

Pro odstranění všech pochybností objednavatel uvádí, že v případě potřeby vyhotovení dešťové kanalizace je tato součástí předmětu díla.

Podrobná specifikace předmětu plnění tvoří přílohu č. 1 této smlouvy.

2. Objednatel se zavazuje řádně dokončené plnění převzít a zhotoviteli zaplatit dohodnutou cenu podle této smlouvy.
3. Právní vztahy mezi smluvními stranami touto smlouvou neupravené se řídí Rámcovou dohodou.

Článek II.

Cena za dílo

1. Za řádnou realizaci této smlouvy náleží zhotoviteli cena ve výši stanovené jako součet cen za skutečně realizované plnění, které se vypočítají jako součin skutečně poskytnutého rozsahu plnění a jednotkových a dílčích cen příslušného plnění, tj.:
 - a) Dokumentace k územnímu rozhodnutí
bez DPH: 1 311 000,- Kč
DPH: 275 310,- Kč
včetně DPH: 1 586 310,- Kč
 - b) Dokumentace ke stavebnímu povolení
bez DPH: 1 833 500,- Kč
DPH: 385 035,- Kč
včetně DPH: 2 218 535,- Kč
 - c) Projektová dokumentace pro provedení stavby
bez DPH: 522 500,- Kč
DPH: 109 725,- Kč
včetně DPH: 632 225,- Kč
 - d) Výkon inženýrské činnosti k územnímu rozhodnutí
bez DPH: 427 500,- Kč
DPH: 89 775,- Kč
včetně DPH: 517 275,- Kč
 - e) Výkon inženýrské činnosti ke stavebnímu povolení včetně majetkoprávní přípravy stavby
bez DPH: 646 000,- Kč

DPH: 135 660,- Kč
včetně DPH: 781 660,- Kč

- f) Technická pomoc objednateli v rozsahu uvedeném v příloze č. 3 Smlouvy
bez DPH: 700,- Kč / za 1 hodinu poskytování těchto služeb
DPH: 147,- Kč / za 1 hodinu poskytování těchto služeb
včetně DPH: 847,- Kč / za 1 hodinu poskytování těchto služeb

Cena celkem:

bez DPH: 4 975 000,- Kč
DPH: 1 044 750,- Kč
včetně DPH: 6 019 750,- Kč

Podrobná specifikace ceny tvoří přílohu č. 2 této smlouvy.

2. Cena byla zhotovitelem nabídnuta a stranami sjednána v souladu s podmínkami uvedenými v Rámcové dohodě. Objednatel bude zhotoviteli hradit cenu pouze za skutečně poskytnuté a objednatelům odsouhlasené plnění.
3. Objednatel uhradí cenu v souladu s platebními podmínkami uvedenými v Rámcové dohodě.
4. Kontaktní osobou objednatele ve věci fakturace a ve věcech technických (osobou příslušnou k převzetí, schválení nebo připomínek ve smyslu přílohy C Zvláštních obchodních podmínek Rámcové dohody) je:

Ing. Milan Peška

Vojtěch Melichar



Článek III.

Doba a místo plnění

1. Smluvní strany sjednávají dobu plnění následujícím způsobem:
 - a) Zahájení prací: ihned po podpisu smlouvy
 - b) Specifikace případných etap:
 - Dokumentace pro územní rozhodnutí DUR - koncept
 - Nejpozději do 5 měsíců od podpisu Smlouvy
 - Dokumentace pro územní rozhodnutí DUR - čistopis
 - Nejpozději do 3 týdnů od obdržení písemných připomínek ke konceptu dokumentace pro územní řízení od Objednatele
 - podání žádosti s kompletní dokladovou částí a podání KOMPLETNÍ žádosti o vydání územního rozhodnutí
 - Nejpozději do 3 měsíců od vydání čistopisu DUR
 - Dokumentace pro stavební povolení DSP včetně záborového elaborátu - koncept
 - Nejpozději do 4 měsíců od vydání pravomocného ÚR

Geometrické plány – do 1 měsíce od schválení konceptu DSP objednatelům

Dokumentace pro stavební povolení – DSP - čistopis

- Nejpozději do 3 týdnů od obdržení písemných připomínek ke konceptu dokumentace pro stavební povolení od Objednatele
- Termín plnění pro majetkoprávní činnost:
 - Návrh geometrických plánů včetně jejich schválení místně příslušným Katastrem nemovitostí – do 1 měsíce od schválení konceptu DSP objednatel
 - Podání žádosti o vydání stanoviska na místně příslušný stavební úřad ke zpracovanému GP tj. souladu GP s výčtem pozemků definovaným v pravomocném ÚR– do 3 pracovních dnů od schválení návrhů geometrických plánů Katastrálním úřadem
 - Podání žádosti k zavkládání GP na KN – do 1 týdne od vydání stanoviska stavebního úřadu k souladu dle předchozího bodu
 - Zpracování materiálu pro jednání RK a ZK týkající se schválení kupních smluv popř. ostatních majetkových smluv – do 1 měsíce od předání znaleckých posudků objednatel
 - Odeslání všech typů majetkových smluv protistraně (tj. kupní, věcné břemeno, nájemní smlouvy apod.) – do 1 měsíce od schválení ZK a provedení finanční kontroly krajským úřadem
 - Zpracování návrhu na vklad do KN – do 1 týdne od obdržení podepsané kupní smlouvy popř. jiného typu majetkové smlouvy
 - Podání návrhu na vklad na KN – do 3 dnů od podpisu návrhu na vklad do KN oprávněnou osobou (ředitel KSÚS)
 - Předání originálů smluv – do jednoho týdne od provedení vkladu do KN podání žádosti o vydání stavebního povolení s kompletní dokladovou částí a to pro všechna stavební povolení, bude-li jich více (např. vodoprávní, drážní, apod.)
- Nejpozději do 4 měsíců od vydání čistopisu DSP

Dokumentace PDPS

Do 1 měsíce od vydání pravomocného stavebního povolení nebo na výzvu objednatel.

Výkon autorského dozoru

- Na výzvu Objednatele, v průběhu realizace stavby
- Technická pomoc – ostatní – dle potřeb objednatel

2. Smluvní strany sjednávají místo plnění takto: sídlo zhotovitel.

Článek IV.

Podmínky provádění díla

1. Pro plnění této smlouvy a práva a povinnosti smluvních stran platí příslušná ustanovení Rámcové dohody, pakliže v této smlouvě není sjednáno jinak,
2. Objednatel poskytne zhotoviteli bezplatně před zahájením jeho činnosti následující dokumentaci: Technickou specifikaci předmětu díla.
3. Ostatní podmínky, za kterých bude plněna smlouva, jsou následující (podmínky nad rámec stanovený v Rámcové dohodě):

Aktuální podmínky pro poskytování dotací z Integrovaného operačního programu, tak, aby byly ze strany objednatele zachovány všechny podmínky, k jejichž splnění se v návaznosti na přijetí dotace zavázal (zhotovitel je zejména povinen dohlížet na soulad realizace díla se zveřejněnými pravidly poskytovatele dotace, např. na <https://irop.mmr.cz/cs/vyzvy> byly v době před zahájením zadávacího řízení na uzavření Rámcové smlouvy zveřejněny výzvy IROPu a zároveň také Obecná Pravidla a Specifická Pravidla pro žadatele a příjemce IROP pro specifický cíl 1.1 (vybrané úseky silnic II. a III. třídy) a dle pokynů objednatele.

Resortní pravidla metodika Ministerstva dopravy a Státního fondu dopravní infrastruktury uveřejněné na webové prezentaci:

- <https://www.sfdi.cz/pravidla-metodiky-a-ceniky/>
- www.pjpk.cz

Článek V. Další ustanovení

Zhotovitel souhlasí dle § 2 písm. e) zákona č. 320/2001 Sb., o finanční kontrole ve veřejné správě a o změně některých zákonů (zákon o finanční kontrole), ve znění pozdějších předpisů, s výkonem kontroly této smlouvy. Zhotovitel souhlasí se vstupem všech kontrolních orgánů (objednatel, Centra pro regionální rozvoj ČR, Ministerstva pro místní rozvoj ČR, Ministerstva financí ČR, orgánů strukturálních fondů EU, Evropské komise, Evropského účetního dvora, Nejvyššího kontrolního úřadu, finančních úřadů apod.) do svých objektů, ve kterých se realizuje předmět této smlouvy. Dále se zhotovitel zavazuje předložit ke kontrole kontrolním orgánům veškerou provozní a účetní evidenci, která se týká předmětu této smlouvy. Tato evidence musí být archivována v souladu s požadavky zákona č. 563/1991 Sb., o účetnictví, ve znění pozdějších předpisů a zákona č. 586/1992 Sb., o daních z příjmů, ve znění pozdějších předpisů, a to po dobu 10 let ode dne poskytnutí služeb dle této smlouvy. Zhotovitel se zavazuje poskytovat příslušným orgánům ve stanovených termínech úplné, pravdivé informace a dokumentaci související s touto smlouvou. V případě, že část předmětu této smlouvy zhotovitel plnit prostřednictvím jiných subjektů, je povinen smluvně zajistit, aby i tyto subjekty podléhaly povinnostem uvedeným v tomto článku smlouvy, pokud tak neučiní, bude odpovídat objednateli za jejich nesoučinnost sám. Tuto povinnost má zhotovitel i v případě dodavatelských subjektů.

Článek VI. Závěrečná ustanovení

1. Tato smlouva nabývá platnosti dnem jejího podpisu oběma smluvními stranami a účinnosti zveřejněním v registru smluv.
2. Tuto smlouvu je možno ukončit za podmínek stanovených v Rámcové dohodě.
3. Zhotovitel bere na vědomí a souhlasí s uveřejněním uzavřené Smlouvy v registru smluv vedeném pro tyto účely Ministerstvem vnitra, v souladu se zákonem č. 340/2015 Sb., o zvláštních podmínkách účinnosti některých smluv, uveřejňování těchto smluv a o registru smluv (zákon o registru smluv), ve znění pozdějších předpisů, Objednatelem. Zhotovitel

nepovažuje žádnou část této Smlouvy za obchodní tajemství ve smyslu § 504 zákona č. 89/2012 Sb., občanského zákoníku, ve znění pozdějších předpisů.

4. Přílohy této smlouvy tvoří:

Příloha č. 1: Technická specifikace

Příloha č. 2: Podrobná specifikace ceny

Příloha č. 3: Obecně platný postup při majetkoprávním vypořádání stavby, která má pravomocné územní rozhodnutí a nebo pravomocné sloučené povolení, v působnosti Středočeského kraje.

5. Tato smlouva se vyhotovuje v elektronické podobě, přičemž obě Smluvní strany obdrží jejich elektronický originál.

6. Smluvní strany prohlašují, že smlouvu uzavírají svobodně a vážně a že považují její obsah za určitý a srozumitelný, na důkaz čehož připojují níže své podpisy.

NA DŮKAZ SVÉHO SOUHLASU S OBSAHEM TÉTO SMLOUVY K NÍ SMLUVNÍ STRANY PŘIPOJILY SVÉ ELEKTRONICKÉ PODPISY ZALOŽENÉ NA KVALIFIKOVANÉM CERTIFIKÁTU DLE ZÁKONA Č. 297/2016 SB., O SLUŽBÁCH VYTVÁŘEJÍCÍCH DŮVĚRU PRO ELEKTRONICKÉ TRANSAKCE, VE ZNĚNÍ POZDĚJŠÍCH PŘEDPISŮ.

V Praze

V Praze dne

PODEPSÁN

PODEPSÁN

za objednatele: **Středočeský kraj**

za zhotovitele: „**SG_RD_STČ KRAJ**“

.....
Libor Lesák

radní pro oblast investic,
majetku a veřejných zakázek

Ing. Ivan Pomykáček
Digitally signed by Ing. Ivan Pomykáček
DN: cn=Ing. Ivan Pomykáček, c=CZ,
o=SUDOP PRAHA a.s., ou=59713,
email=ivan.pomykacek@sudop.cz,
Date: 2021.02.25 07:48:55 +01'00'

.....
Ing. Ivan Pomykáček

místopředseda představenstva SUDOP PRAHA a.s.
na základě Smlouvy o společnosti a Plné moci
řádně oprávněn podepsat smlouvu

 Ing. Martin Chrastil
2021.02.25
15:52:17 +01'00'

.....
Ing. Martin Chrastil

člen představenstva SUDOP PRAHA a.s.
na základě Smlouvy o společnosti a Plné moci
řádně oprávněn podepsat smlouvu

Technická specifikace

Název akce: „II/118 Želevčice – Zlonice“ - PD

Místo realizace akce:

Silnice II/118, staničení km 98,360 až 103,285 v délce 4,925 km, mezi uzlovými body 1221A24703 – 1221A063, oblast Kladno

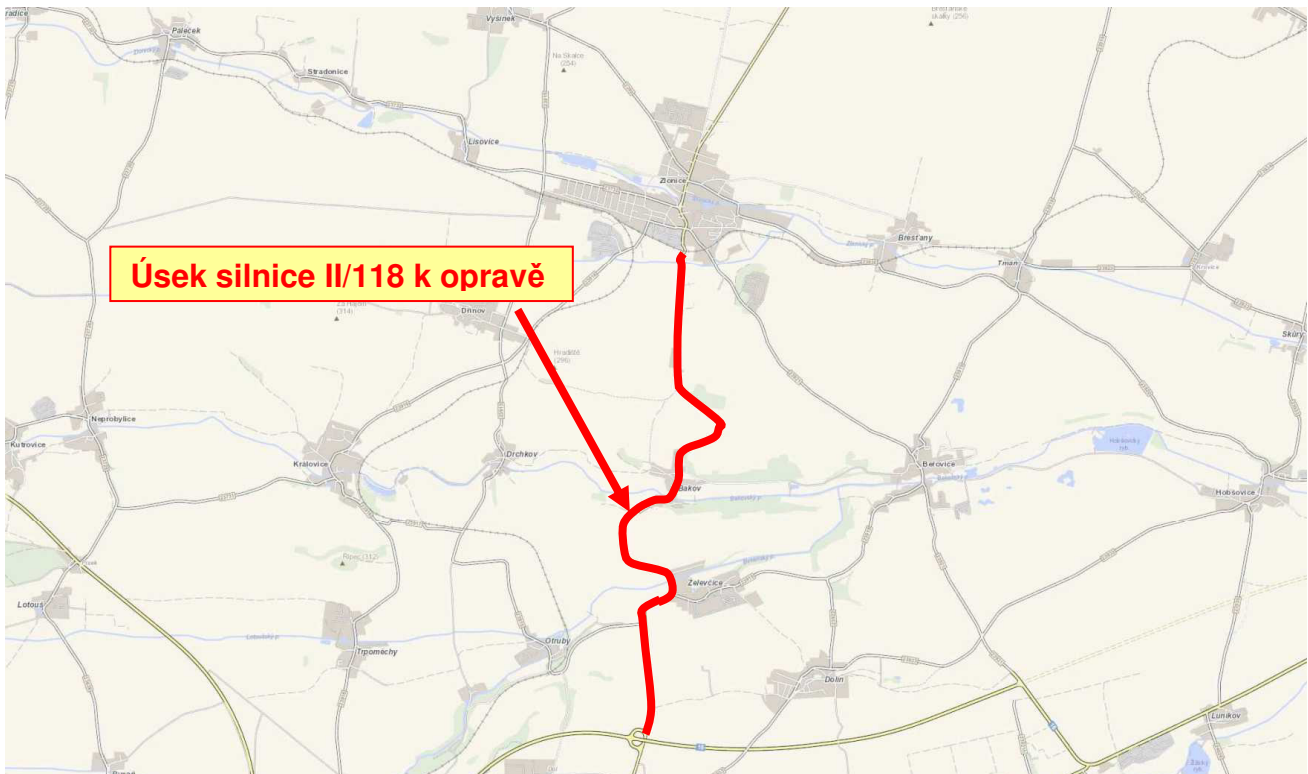

Základní popis akce:

Podrobný popis akce a podrobné vymezení předmětu plnění jednotlivých zakázek a veřejných zakázek včetně předpokládané doby jejich realizace (od-do):

Jedná se o zpracování PD pro stavební řízení (DSP) a zadání stavby (PDPS) a souvisejícího výkonu IČ (oznámení o provedení údržby dle §103 zákona č. 183/2006Sb., bude-li to stavebním úřadem akceptovatelné, jinak stavební řízení) při dodržení platných norem (např. ČSN 73 6201, 73 6101, 73 6102, 73 61 10) TKP a TP. Součástí prací je výkon autorského dozoru (AD).

Technický popis stávajících objektů:

Silnice ve stanoveném úseku je v nevyhovujícím technickém. Vykazuje poruchy – vysprávký, podélné, příčné a mozaikové trhliny, vyjeté koleje, místy deformace apod. Předpokládá se rekonstrukce vozovky, která bude mít dopady i do podkladních vrstev (např. recyklace za studena).

V řešeném úseku silnice jsou celkem tři mostní objekty (ev. č. 118-053 – stav objektu – V, špatný, ev. č. 118-054 – stav objektu – IV, uspokojivý, ev. č. 118-055 – stav objektu – III, dobrý).

Jedná se o zpracování PD na opravu silnice ve špatném stavu:

Provést důslednou diagnostiku vozovky vč. PAU celého úseku silnice a na jejím základě navrhnout opravu silnice, odfrézování asfaltových vrstev vozovky, případně rozebrání stmelěných/nestmelěných podkladných vrstev, případná recyklace za studena.

Zajistit řádné odvodnění silnice (obnovení, pročištění příkopů, vyčištění případně oprava a doplnění propustků, v intravilánu obcí vyčištění UV a dešťové kanalizace).

V rámci PD bude zhodnocen silniční záchytný systém a bude navržena jeho případná obnova a doplnění. Dále bude v řešeném úseku silnice obnoveno vodící bezpečnostní zařízení v podobě směrových sloupků a bude obnoveno vodorovné i svislé dopravní značení, vše v souladu s platnou legislativou.

Dotčené mostní objekty budou opraveny / rekonstruovány v souladu s poslední mostní prohlídkou.

Projektová dokumentace bude obsahovat platná vyjádření dotčených orgánů státní správy a správců inženýrských sítí.

Bude řádně dokončena majetkoprávní příprava této akce, tj. budou smluvně oboustranně upraveny vztahy k pozemkům zabraným dočasně či trvale stavbou – uzavření Smluv o Smlouvách budoucích kupních či darovacích, Smlouvy nájemní či o výpůjčce. Budou oboustranně podepsány smlouvy o smlouvách budoucích na provedení přeložek inženýrských sítí a Smlouvy o smlouvách budoucích na věcná břemena.

Návrh řešení:

- provést diagnostiku vozovky, inženýrskogeologický průzkum
- provést geodetické zaměření
- rekonstrukce silnice jejich součástí a vybavení podle výsledků diagnostického průzkumu
- posouzení stability svahů a případně jejich zajištění
- výměna, doplnění svodidel, obnova směrových sloupků, obnova VDZ i SDZ
- zajištění řádného odvodnění silnice

Oprava bude realizována po etapách. Součástí plnění je DIO –včetně jeho projednání.

Specifikace rozhodujících stavebních objektů:

- oprava silnice
- oprava propustků
- sanace silničního tělesa, případně svahu
- oprava mostních objektů
- DIO
- BOZP

Předpokládané stavební náklady rekonstrukce:

- 95 mil Kč bez DPH

Termín realizace

Dokumentace pro územní řízení DÚR - koncept

- **Nejpozději do 5 měsíců od podpisu Smlouvy**

Termín realizace

Dokumentace pro územní rozhodnutí DUR - koncept

- Nejpozději do 5 měsíců od podpisu Smlouvy

Dokumentace pro územní rozhodnutí DUR - čistopis

- Nejpozději do 3 týdnů od obdržení písemných připomínek ke konceptu dokumentace pro územní řízení od Objednatele

podání žádosti s kompletní dokladovou částí a podání KOMPLETNÍ žádosti o vydání územního rozhodnutí

- Nejpozději do 3 měsíců od vydání čistopisu DUR

Dokumentace pro stavební povolení DSP včetně záborového elaborátu - koncept

- Nejpozději do 4 měsíců od vydání pravomocného ÚR

Geometrické plány – do 1 měsíce od schválení konceptu DSP objednatel

Dokumentace pro stavební povolení – DSP - čistopis

- Nejpozději do 3 týdnů od obdržení písemných připomínek ke konceptu dokumentace pro stavební povolení od Objednatele

- Termín plnění pro majetkoprávní činnost:

- Návrh geometrických plánů včetně jejich schválení místně příslušným Katastrem nemovitostí – do 1 měsíce od schválení konceptu DSP objednatel

- Podání žádosti o vydání stanoviska na místně příslušný stavební úřad ke zpracovanému GP tj. souladu GP s výčtem pozemků definovaným v pravomocném ÚR– do 3 pracovních dnů od schválení návrhů geometrických plánů Katastrálním úřadem

- Podání žádosti k zavkládání GP na KN – do 1 týdne od vydání stanoviska stavebního úřadu k souladu dle předchozího bodu

- Zpracování materiálu pro jednání RK a ZK týkající se schválení kupních smluv popř. ostatních majetkových smluv – do 1 měsíce od předání znaleckých posudků objednatel

- Odeslání všech typů majetkových smluv protistraně (tj. kupní, věcné břemeno, nájemní smlouvy apod.) – do 1 měsíce od schválení ZK a provedení finanční kontroly krajským úřadem

- Zpracování návrhu na vklad do KN – do 1 týdne od obdržení podepsané kupní smlouvy popř. jiného typu majetkové smlouvy

- Podání návrhu na vklad na KN – do 3 dnů od podpisu návrhu na vklad do KN oprávněnou osobou (ředitel KSÚS)

- Předání originálů smluv – do jednoho týdne od provedení vkladu do KN

podání žádosti o vydání stavebního povolení s kompletní dokladovou částí a to pro všechna stavební povolení, bude-li jich více (např. vodoprávní, drážní, apod.)

- Nejpozději do 4 měsíců od vydání čistopisu DSP

Dokumentace PDPS

Do 1 měsíce od vydání pravomocného stavebního povolení nebo na výzvu objednatel.

Výkon autorského dozoru

- Na výzvu Objednatele, v průběhu realizace stavby

Kontakty:

Krajská správa a údržba silnic Středočeského kraje, příspěvková organizace, Zborovská 11, 150 21 Praha 5, IČ 00066001

Oblast Kladno

Fotodokumentace:

II/118 ZÚ km 99,5

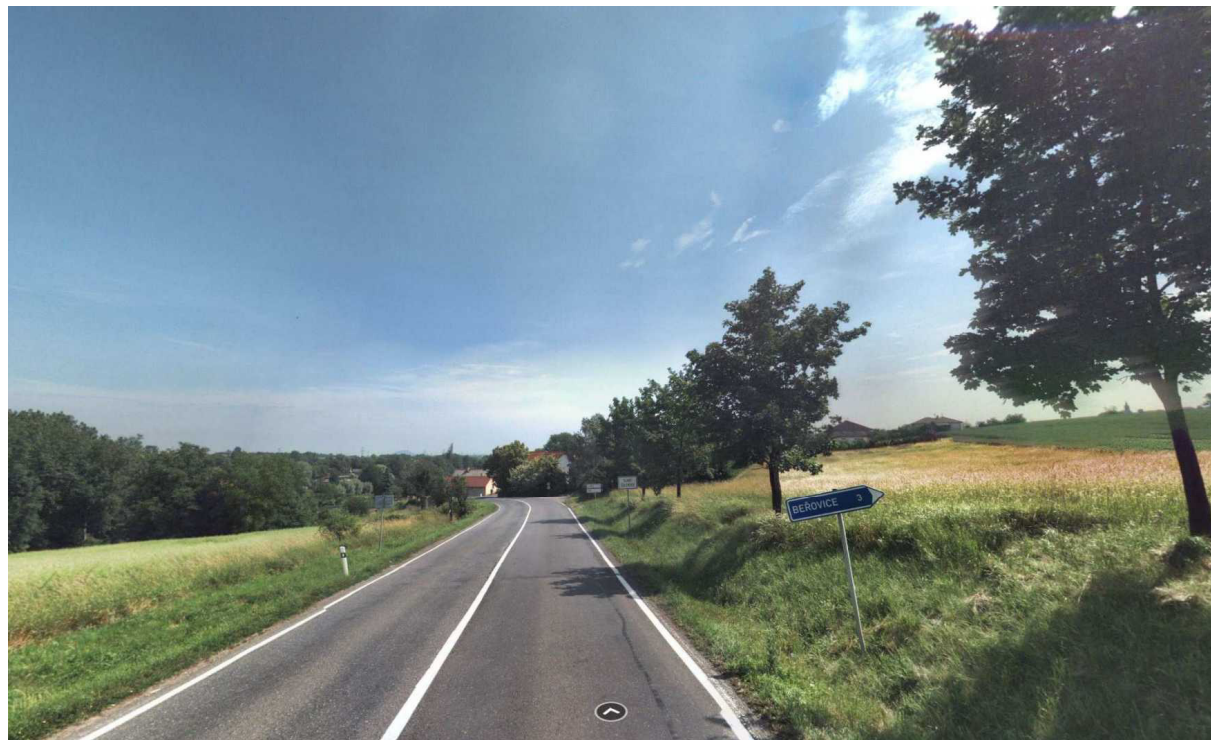

II/118 km 100,5



II/118 km 103,3

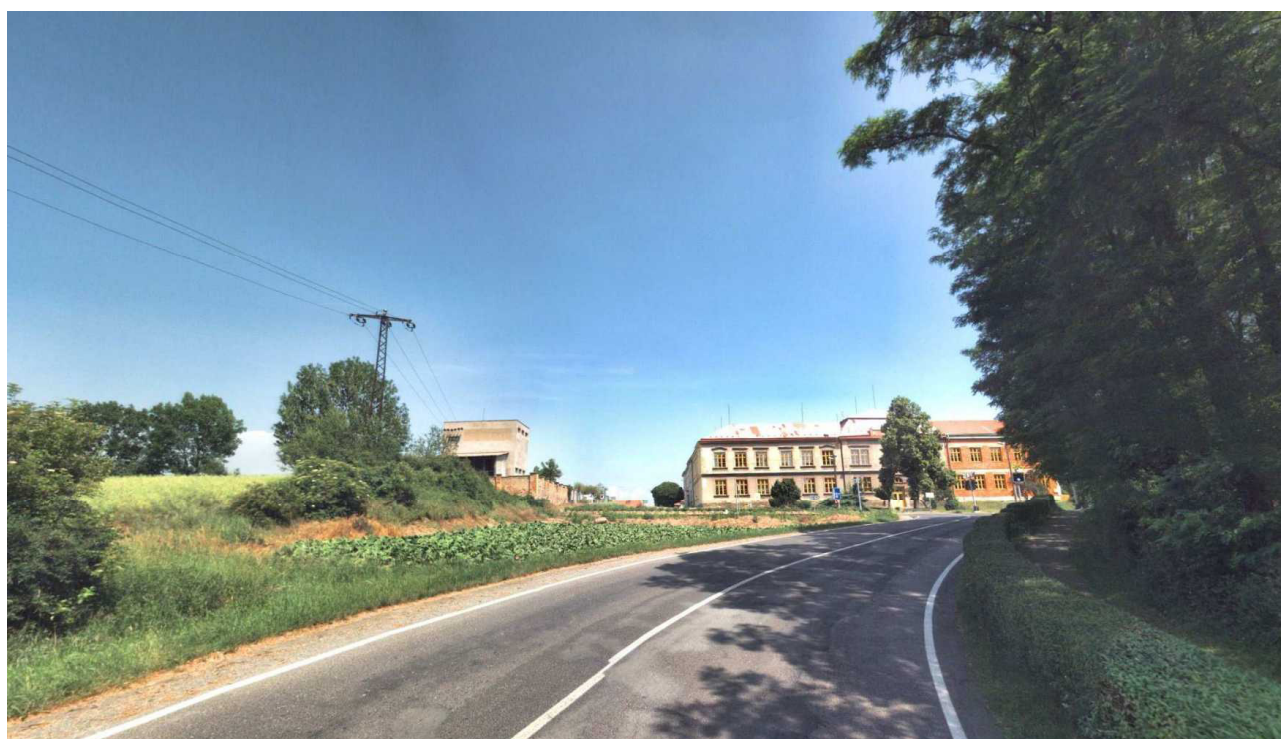

Podrobná specifikace ceny

AKCE

Příloha č. 2

„II/118 Želevčice - Zlonice“ – PD

žlutě - vyplní uchazeč

Tabulka č. 1

Předpokládaná hodnota stavebních nákladů v Kč bez DPH	Procentní poměr ze stavebních nákladů nabídnutý uchazečem v Rámcové smlouvě - část DÚR*)	Procentní poměr ze stavebních nákladů nabídnutý uchazečem v Rámcové smlouvě - část Výkon IČ k ÚR*)	Procentní poměr ze stavebních nákladů nabídnutý uchazečem v Rámcové smlouvě - část DSP*)	Procentní poměr ze stavebních nákladů nabídnutý uchazečem v Rámcové smlouvě - část Výkon IČ k SP vč. majetkop. projednání*)	Procentní poměr ze stavebních nákladů nabídnutý uchazečem v Rámcové smlouvě - část VD-ZDS*)	Technická pomoc objednateli (v Kč bez DPH/hod)**)	Cena celkem v Kč bez DPH****)
95 000 000	1,380%	0,450%	1,930%	0,680%	0,550%	700	
Předpokládaný celkový počet hod technické pomoci	x	x	x	x	x	335	
Předpokládaná hodnota dílčí části Veřejné zakázky ***)	1 520 000	450 000	1 980 000	780 000	610 000	270 000	5 610 000
Nabídka uchazeč v Kč bez DPH	1 311 000	427 500	1 833 500	646 000	522 500	234 500	4 975 000
% změna ceny Nabídka/Předpoklad	86,25%	95,00%	92,60%	82,82%	85,66%	86,85%	88,68%

*) Uchazeč použije při ocenění % poměr ze stavebních nákladů uvedený v Rámcové smlouvě. Tento % poměr může být buď shodný nebo nižší než je % poměr uvedený v Rámcové smlouvě. Podrobnější popis viz čl. 6 "Cena" v Rámcové smlouvě

***) Uchazeč použije při ocenění hodinovou sazbu (bez DPH) ve stejné výši nebo nižší než, je příslušná hodinová sazba bez DPH uvedené v příslušném rozmezí předpokládaných stavebních nákladů uvedených v Soupisu prací v tabulce "IV.C) Položkový rozpočet - technická pomoc objednateli" příslušného typového příkladu, který je součástí Rámcové smlouvy. Bližší popis viz čl. 6 "Cena" v Rámcové smlouvě. Hodinovou sazbu doplní do příslušné tabulky technické pomoci

****) Předpokládanou hodnotu dílčí části Veřejné zakázky považuje Zadavatel jako maximální a nepřekročitelnou. V případě jejího překročení si zadavatel vyhrazuje právo zadávací řízení zrušit

*****) Celková cena bez DPH uvedená v **Tabulce soupisu prací** musí být shodná s Celkovou cenou v Kč bez DPH uvedenou v **Nabídkové tabulce** uchazeče.

Kontrola rovnosti dílčích cen v tabulce č. 1 a rozepsaných cen v tabulce č. 2 - 6

Kontrolní propočet Tab. č. 1 a 2. část DÚR Rozdíl:	Ok
---	-----------

Kontrolní propočet Tab. č. 1 a 2. část IČ k ÚR Rozdíl:	Ok
Kontrolní propočet Tab. č. 1 a 2 část DSP Rozdíl:	Ok
Kontrolní propočet Tab. č. 1 a 2. část IČ k SP Rozdíl:	Ok
Kontrolní propočet Tab. č. 1 a 2. část VD-ZDS Rozdíl:	Ok

V Praze dne

.....
Ing. Ivan Pomykáček, místopředseda představenstva SUODP PRAHA a.s.
Na základě Smlouvy o společnosti a Plné moci za "SG_RD_STČ KRAJ" □

.....
Ing. Martin Chrastil, člen představenstva SUODP PRAHA a.s.
Na základě Smlouvy o společnosti a Plné moci za "SG_RD_STČ KRAJ" □

„II/118 Želečnice - Zlonice“ – PD

žlutě ocení uchazeč	
0 popis položky	Nabídková cena uchazeče v Kč
Průzkumy a podklady - DUR	
Zjištění průběhu a zákres IS, zaměření, záborový elaborát, digitální katastrální mapa,	70 000,00
Geologická rešerše	100 000,00
Průzkumy pro DUR (Hluková, Exhalační studie, Bilance zemin a ornice, Dendrologický průzkum, diagnostika vozovky, apod)	130 000,00
Průzkumy DUR celkem	300 000,00
DÚR	
Průvodní zpráva	50 000,00
Výkresová část	850 000,00
Dokladová část	111 000,00
DÚR celkem	1 011 000,00
DUR celkem včetně průzkumů	1 311 000,00
Průzkumy a podklady - DSP	
Zjištění průběhu a zákres IS, zaměření, záborový elaborát, digitální katastrální mapa - aktualizace	110 000,00
Doplňující průzkumy a aktualizace průzkumů z DUR	100 000,00
Průzkumy DSP celkem	210 000,00
DSP	
Průvodní zpráva	60 000,00
Souhrnné technické řešení	80 000,00
Stavební část	1 303 500,00
DIO	60 000,00
ZOV, havarijní a povod. plán a nakládání s odpady	90 000,00
BOZP	30 000,00
DSP celkem	1 623 500,00
DSP celkem včetně průzkumů	1 833 500,00
IČ-zajištění vydání ÚR	
projednání dokumentace	110 000,00
majetkoprávní podklady	297 500,00
podání žádosti bez poplatků	20 000,00
IČ celkem	427 500,00
IČ-zajištění vydání SP	
projednání dokumentace	150 000,00
majetkoprávní podklady	476 000,00
podání žádosti bez poplatků	20 000,00
IČ celkem	646 000,00
PDPS	
Technická zpráva	40 000,00
Výkresová část	392 500,00
ZTKP	50 000,00
Soupis prací a rozpočet	40 000,00
PDPS celkem	522 500,00
celkem bez DPH	4 740 500,00

V Praze dne

.....
 Ing. Ivan Pomykáček, místopředseda představenstva SUODP PRAHA a.s.
 Na základě Smlouvy o společnosti a Plné moci za "SG_RD_STČ KRAJ" □

.....
 Ing. Martin Chrastil, člen představenstva SUODP PRAHA a.s.
 Na základě Smlouvy o společnosti a Plné moci za "SG_RD_STČ KRAJ" □

Technická pomoc objednateli - Autorský dozor

„II/118 Želečnice - Zlonice“ – PD

	Počet hod.	Kč/hod *)	Cena celkem
Cena Technická pomoc v rámci výběrového řízení na zhotovitele stavby	120	700	84 000
Cena AD celkem bez DPH	215		150 500
Celkem	335		234 500

*) Sazba zahrnuje veškeré související náklady s AD, tj. cestovné, náklady na PHM, stravné apod.

Díličí činnosti při výkonu AD	AD
činnost	hodin
Posuzování postupu výstavby z technického hlediska, sledování a kontrola technických a kvalitativních parametrů stavby.	15
Vyjádření k požadavkům na zvětšený rozsah stavebních prací, popř. změn v průběhu výstavby oproti projektové dokumentaci, změn vycházejících z podmínek smlouvy se zhotovitelem stavby, posuzování jejich oprávněnosti, řešení množství a kvality, změny plnění z pohledu dodržení standardů, parametrů, kvality, množství, přiměřenosti ceny a prodloužení lhůt výstavby.	30
Odsouhlasení dílenské a provozní dokumentace zhotovitele stavby z hlediska souladu s dokumentací ověřenou stavebním úřadem a zadávací dokumentací pro výběr zhotovitele stavby.	35
Účast na jakémkoliv jednání, které svolává objednatel a vyzývá AD k účasti.	15
Vyjádřování se zástupci objednatele k plnění díla z hlediska pochybností k provedení množství. Vyjadřovat se zástupci objednatele k požadavkům zhotovitele stavby a případně i budoucího provozovatele na změny plnění z pohledu dodržení standardů, parametrů, kvality, množství, přiměřenosti ceny a na prodloužení lhůt výstavby, případně dalších údajů a ukazatelů stanovených zadávací dokumentací	40
Pouze na výzvu zadavatele dle aktuální potřeby se bude podílet na: <ul style="list-style-type: none"> • účasti kontrolních dnech stavby • účasti přejímacích řízeních dílčích částí stavby a celé stavby • účasti při zásadních zkouškách a měřeních včetně vydání případných stanovisek k jejich výsledkům • odsouhlasování geodetické měření pohybů nosné konstrukce v určených bodech • spolupráci se zástupcem objednatele při výběru a schvalování vzorků materiálů, zařízení a vybavení předkládaných zhotovitelem stavby, zejména z hlediska jejich jakosti, druhu provedení a vhodnosti použití a to z pohledu souladu s dokumentací ověřenou stavebním úřadem a zadávací dokumentací pro výběr zhotovitele stavby 	80
celkem hodin	215
Kč/hod	700
Celkem Kč bez DPH	150 500

***) Pozn.: Hodinová sazba musí být u všech položek ve stejné výši**

Poznámky:

1. Základním účelem výkonu AD je sledování, zda postup stavebních prací odpovídá schválené zadávací dokumentaci stavby a spolupráce při řešení nepředvídaných problémů. Zástupce zhotovitele zadávací dokumentace stavby se bude zúčastňovat kontrolních dnů na stavbě a dalších jednání svolaných investorem stavby na základě jeho výzev. V případě pochybnosti zhotovitele dokumentace o kvalitě prováděných prací na stavbě může zástupce zhotovitele dokumentace provést kontrolu stavby dle vlastního uvážení s tím, že předem na tuto skutečnost upozorní investora stavby.
2. Výkon autorského dozoru bude realizován průběžně dle aktuálních potřeb, na základě výzvy objednatele. Výzva musí být zhotoviteli oznámena nejpozději dva pracovní dny před datem výkonu autorského dozoru. Za AD však nejsou považovány nesrovnalosti v původním projektu a jejich následné vysvětlování.
3. Osoba pověřená výkonem autorského dozoru provádí zápisy do stavebního deníku o své účasti na stavbě, o zjištěných skutečnostech při kontrole a ověřování a jejich vyhodnocení, o návrzích na opatření a o svých doporučeních. Stanoviska k návrhům ostatních účastníků provádění stavby zapisuje do stavebního deníku nejpozději do tří (3) pracovních dnů od doručení výzvy zástupce objednatele.
4. Veškerá činnost bude zajišťována bez zbytečného odkladu tak, aby nebyl ohrožen postup stavby.

V Praze dne

.....
Ing. Ivan Pomykáček, místopředseda představenstva SUODP PRAHA a.s.
Na základě Smlouvy o společnosti a Plné moci za "SG_RD_STČ KRAJ"□

.....
Ing. Martin Chrastil, člen představenstva SUODP PRAHA a.s.
Na základě Smlouvy o společnosti a Plné moci za "SG_RD_STČ KRAJ"□

**Obecně platný postup při majetkoprávním vypořádání stavby, která má
pravomocné územní rozhodnutí a nebo pravomocné sloučené povolení,
v působnosti Středočeského kraje**

- a) Po odsouhlasení záborového elaborátu akce objednatelem, zajistí zhotovitel vypracování geometrických plánů
- b) Návrh geometrických plánů nechá zhotovitel schválit místně příslušným katastrem nemovitostí
- c) Po odsouhlasení místně příslušným KN budou geometrické plány zhotovitelem vloženy do KN společně s přílohami
 - i) Pravomocným ÚR a nebo pravomocným sloučeným povolením
 - ii) Prohlášením investora, že stavba je veřejně prospěšná
 - iii) Srovnávací sestavou potvrzující soulad mezi pozemky vyjmenovanými v ÚR a záborovým elaborátem z DSP
- d) Po zavkládování GP objednatel anebo zhotovitel, má-li to v soupisu prací, zajistí zpracování znaleckých posudků znaleckým ústavem/znalcem
- e) Po vyhotovení znaleckých posudků zpracuje zhotovitel dle vzorů kupní smlouvy a ostatní majetkové smlouvy.
- f) Po zpracování kupních smluv jsou tyto společně se zpracovaným materiálem do RK postoupeny Odboru majetku KÚ SK ke kontrole a procesnímu zajištění projednání v orgánech kraje (RK, ZK, majetková komise)
- g) Po odsouhlasení ZK jsou zhotovitelem provedeny finální kontroly kupních smluv. Zhotovitel současně požádá o provedení finanční kontroly Odbor majetku a přidělení čísla KSÚS systému Athéna paní Elišku Richtrovou (akce financované z finančních zdrojů Kraje) nebo Renatu Matějkovou (akce financované ze finančních zdrojů SFDI).
- h) Po provedení finanční kontroly a přidělení ev. č. smlouvy je smlouva předána k podpisu řediteli KSÚS a poté zaslána k zajištění podpisu vlastníkovému pozemku, pozemků
- i) Po uzavření smlouvy provede zhotovitel kontrolu, že smlouva obsahuje bankovní spojení na prodávajícího a jedno pare kupní smlouvy předá **neprodleně na Odbor majetku KÚ SK**. Zhotovitel vyhotoví návrh na vklad do KN, přičemž v tomto návrhu bude uvedena kontaktní datová schránka kraje, KSÚS a zhotovitele. Návrh na vklad musí obsahovat informaci, že KSÚS je oprávněna hospodařit s pozemky ve vlastnictví Středočeského kraje. Dále zhotovitel zkontroluje, zda smlouva nepodléhá zveřejnění v registru smluv. Pokud ano, zajistí, před podáním návrhu na vklad u KSÚS její zveřejnění v registru.
V případě, že v průběhu procesu zajišťování podpisu smluv dojde k jejich úpravě, je zhotovitel povinen o této skutečnosti informovat Odbor majetku KÚ SK a objednatele (pí. Matějkvou a pí Richtrovou)
- j) Poté podá zhotovitel návrh na vklad, jehož přílohou bude i doklad o zveřejnění smlouvy v registru smluv (pokud podléhá zveřejnění). Náklady spojené s návrhem na vklad jsou hrazeny přefakturací objednatelem. **Zhotovitel je povinen provést kontrolu řádného uveřejnění smlouvy v registru smluv.**
- k) Po podání návrhu na vklad a vyznačení plomby je tento stav nahlášen Odboru majetku a hospodářské správě KÚ SK (pí Paulová).
- l) Po provedení vkladu zašle zhotovitel informativní e-mail objednateli (KSÚS) o provedení vkladu, součástí bude zasláná kupní smlouva (PDF), informace o provedení vkladu popř. čestné prohlášení vlastníka o vlastnictví bankovního účtu včetně čísla tohoto účtu a vyplněné tabulky dle vzoru který je přílohou č.1 tohoto dokumentu
- m) KSÚS zajistí procesní úhradu financí za výkup buď z rozpočtu KSÚS nebo SK

- n) Po dokončení celé majetkoprávní přípravy a výkonu IČ předá zhotovitel celou složku inženýringu protokolárně objednateli v šanonu a to včetně majetkových smluv v originále a jednom pare. Zhotovitel je povinen pravidelně (jednou měsíčně) informovat KSÚS (pí Poupětová / pí Matějkovou) o stavu uzavřených smluv a to z důvodu jejich evidence.

Příloha č.1: vzor evidenční tabulky excel

číslo smlouvy GINIS	jméno a příjmení prodávajícího	číslo vkladu sp. zn.	datum založení řízení na katastru nem.	datum provedení vkladu	datum žádosti KSÚS o zaplacení (vyplní KSÚS)	datum zaplacení kupní smlouvy Krajem (vyplní KU)
---------------------	--------------------------------	----------------------	--	------------------------	--	--