







SMLOUVA O ODVOZU A ODSTRANĚNÍ SMĚSNÉHO KOMUNÁLNÍHO ODPADU

I. SMLUVNÍ STRANY

Objednatel:	Krajské ředitelství policie Ústeckého kraje	Zhotovitel:	Marius Pedersen a.s.
Sídlo:	Lidické náměstí 899/9, 400 01 Ústí nad Labem	Sídlo:	Průběžná 1940/3, Hradec Králové 500 09
Zapsaný:		Zapsaný:	u KS v Hradci Králové, odd.B, vložka 389
Provozovna:	Krajské ředitelství policie Ústeckého kraje, ekonomické oddělení, Václava Řezáče 224/3, 434 01 Most		
Oprávněný zástupce:	Bc. Vladimír Kokoška	Oprávněný zástupce:	
IČO:	75151537	IČO :	42194920
DIČ:	CZ075151537	DIČ :	CZ42194920
Číslo účtu:	1546-881/0710	Číslo účtu:	8010-0708171913/0300
Bank. spojení:	Česká národní banka Ústí nad Labem	Bank. spojení:	ČSOB Hradec Králové
Telefon:		Telefon:	
Kontaktní osoba:		Kontaktní osoba:	

II. PŘEDMĚT SMLOUVY

1. Předmětem smlouvy je zajištění odvozu a zneškodnění směsného komunálního odpadu (dále jen SKO) ze zhotovitelem odsouhlasených nádob v dohodnutých časových intervalech dle přílohy č. 1 této smlouvy zhotovitelem pro objednatele. Objednatel se zavazuje řádně a včas zhotoviteli za tuto službu platit cenu stanovenou podle podmínek uvedených v této smlouvě.

III. ZÁVAZKY SMLUVNÍCH STRAN

1. **Zhotovitel se zavazuje:**
 - a) realizovat tuto smlouvu v souladu s jejími ustanoveními
 - b) odvoz SKO zajišťovat z nádob objednatele či pronajatých nádob zhotovitele, které odpovídají běžnému standardu odpadových nádob (popelnice P 110 , P 80, P 120, P 240, P 340 plast a kontejnery K 1100 kov i plast, K 660, K 770*plast) a technickým a kvalitativním provedením odpovídají zásadám bezpečnosti práce při manipulaci s nimi
 - c) zabezpečit objednateli přistavení a pronájem požadovaného množství a typu odpadových nádob pro účel zajištění odvozu a zneškodnění SKO
 - d) u nádob pronajatých zhotovitelem objednateli provádět jejich údržbu, i nahradit nádobu, která je z technického a bezpečnostního hlediska dále nepoužitelná
 - e) zabezpečit v intervalech dohodnutých v příloze č. 1 smlouvy vyprazdňování odpadových nádob s obsahem SKO, jeho odvoz a zneškodnění v souladu s platnou legislativou České republiky
 - f) po provedení výsypu vrátit nádobu na místo, odkud byla převzata
 - g) zabezpečit odvoz a zneškodnění SKO umístěného pouze v pytlích poskytovaných zhotovitelem na svozové trase v termínu svozu SKO z klasických nádob
 - h) odstranit případné znečištění způsobené zaměstnanci zhotovitele při manipulaci s nádobami či pytlí
 - i) v případě nedodržení oznámeného termínu odvozu SKO z viny zhotovitele zajistit náhradní provedení této služby nejpozději do 24 hodin
 - j) poskytnout příslušnému objednateli informaci o dni pravidelného odvozu SKO i jeho případných změn
 - k) v případě neprůjezdnosti svozové trasy nebo jiných příčin, které nejsou na straně zhotovitele zajistit náhradní řešení po dohodě s objednatelem
 - l) úpravu cen provádět výhradně vydáním ceníkem služeb v době ne kratší než 30 kalendářních dnů před datem jeho platnosti

- m) dodržovat ustanovení zákona o odpadech v platném znění, jakož i dalších závazných norem a zákonů České republiky, místních vyhlášek a nařízení

2. Objednatel se zavazuje:

- a) určit stanoviště nádob na SKO a nést zodpovědnost za jeho řádné ošetření z pohledu příslušných vyhlášek a zákonů v platném znění, především zákona o pozemních komunikacích, hygienických předpisů a majetkoprávních vztahů k pozemku stanoviště nádob
- b) objednat u zhotovitele odvoz a zneškodnění SKO z takového množství a kapacity sběrových nádob, aby při dohodnutém intervalu poskytování služby nedocházelo k jejich přepĺňování (odvoz volně vysypaného odpadu a odpadu uloženého mimo sběrné nádoby – kromě pytlů poskytnutých zhotovitelem – není předmětem této smlouvy)
- c) zřídít na vlastních nebo jím užívaných pozemcích stálá stanoviště sběrných nádob SKO tak, aby byla rozmístěna podél svozové trasy. Pokud není výslovně dohodnuto jinak, jsou svozové trasy vedeny po veřejných komunikacích se zajištěnou zimní údržbou
- d) v případě, že vzdálenost stálého stanoviště sběrných nádob OPK od svozové trasy bude delší než 10m, určit podél svozové trasy přechodné stanoviště sběrných nádob a zajistit, že v den svozu zde budou sběrné nádoby umístěny
- e) zajistit (zejména v zimním období) ve svozových dnech přístup zaměstnancům zhotovitele z veřejné komunikace ke stanovištím nádob a možnost manipulace s nimi
- f) šetrně manipulovat s nádobami poskytnutými zhotovitelem a neprodleně oznámit ztrátu, poškození nebo zničení nádoby
- g) neprodleně oznámit zhotoviteli všechny skutečnosti, jež mohou mít vliv na řádné plnění předmětu smlouvy (nepřůjezdnost komunikace, změna vlastníka, adresy apod.)
- h) **neukládat do sběrných nádob a pytlů látky, které nemají charakter SKO – především předměty nadměrné velikosti nebo hmotnosti, stavební suť, pneumatiky, akumulátory, zeminu, listí, větve, uhynulá zvířata, různé odpady, které mohou v zimě ve sběrné době zamrznout, odpady, které by mohly ohrozit bezpečnost obsluhy sběrové techniky nebo sběrovou techniku poškodit, horký popel, odpady, které mají jednu nebo více nebezpečných vlastností dle přílohy č. 2 zákona č. 185/2001 Sb. „o odpadech“ v platném znění.**
- i) pytle na SKO plnit vychladlým popelem maximálně do poloviny pytle
- j) sběrné nádoby používat pouze k odkládání SKO
- k) řádně a včas provádět úhradu služeb zhotoviteli ve výši stanovené ceníkem služeb platným pro příslušné období poskytování služby a to způsobem a v termínech dohodnutých v této smlouvě
- l) odděleně ukládat vytříděný odpad do odpadových nádob podle jejich označení, pokud tato povinnost řeší místně příslušná vyhláška o nakládání s komunálním odpadem
- m) uhradit zhotoviteli náklady spojené s přístavením sběrové nádoby, která mu byla před tím odebrána pro neplacení ceny za poskytovanou službu
- n) dodržovat ustanovení zákona o odpadech v platném znění, jakož i dalších závazných norem a zákonů České republiky a místních vyhlášek a nařízení

IV. ROZSAH A CENA SLUŽBY, PLATEBNÍ PODMÍNKY

- Objednatel objednává u zhotovitele a zhotovitel bude objednateli zajišťovat službu za podmínek řešených touto smlouvou.
- Cena služby je dána platným ceníkem služeb společnosti, který je uveden v příloze č. 2 této smlouvy. Platba za poskytovanou službu je prováděna na základě vystavené faktury (daňového dokladu). Zhotovitel vystaví fakturu nejpozději do konce prvního měsíce fakturačního období. Dnem zdanitelného plnění je datum vystavení faktury. Faktura je splatná do 14ti dnů po vystavení daňového dokladu. Změny služby uskutečněné v průběhu fakturačního období budou vyfakturovány dalším daňovým dokladem (faktura, dobropis). Den zdanitelného plnění bude shodný s datem změny. V případě dobropisu se objednatel zavazuje zaslat potvrzený doklad zpět.
- Platba za poskytované služby je prováděna za období: měsíčně
- V případě pozdní úhrady je zhotovitel oprávněn fakturovat smluvní pokutu ve výši 0,05 % z dlužné částky za každý kalendářní den prodlení s platbou a objednatel se zavazuje vyfakturovanou smluvní pokutu uhradit do 14-ti dnů od data odeslání faktury.
- Úpravy ceníku je zhotovitel oprávněn provádět minimálně 14 dnů před datem platnosti nových cen a neprodleně tyto změny oznámit objednateli.

V. PRONÁJEM ZAŘÍZENÍ

- a) pronajaté kontejnery a nádoby na odpad (dále zařízení) jsou majetkem zhotovitele. Objednatel je oprávněn používat pronajaté zařízení pouze pro účely tomu odpovídající nebo předem dohodnuté
- b) objednatel je povinen udržovat pronajaté zařízení v dobrém technickém stavu. Po uplynutí pronájmu musí být pronajaté zařízení předáno bez znehodnocení či nadměrného opotřebení, které neodpovídá povaze a určení věci.
- c) objednatel je povinen pečovat o to, aby na zařízení nevznikla škoda. Objednatel je odpovědný za jakékoli poškození pronajatého zařízení vzniklého v důsledku jeho chyby či jednání z nedbalosti.
- d) v případě ztráty či poškození zařízení uhradí objednatel zhotoviteli vzniklou škodu
- e) objednatel není oprávněn dát pronajaté zařízení do podnájmu třetí straně
- f) není-li stanoveno jinak, řídí se nájemní vztah příslušnými ustanoveními Občanského zákoníku a souvisejícími předpisy

VI. OSTATNÍ USTANOVENÍ

- Tato smlouva se sjednává na dobu neurčitou a nabývá platnosti dnem jejího podpisu. Dohodnuté služby jsou objednateli poskytovány od 1.8.2012 Smlouvu lze ukončit:
 - Písemnou dohodou smluvních stran.
 - Písemnou výpovědí jedné ze smluvních stran, přičemž výpovědní lhůta činí 3 měsíce a začíná běžet první den následujícího kalendářního měsíce po datu, ve kterém byla výpověď doručena druhé smluvní straně.

- c) Odstoupení od smlouvy ze strany objednatele, v případě opakovaného nedodržení dohodnutých intervalů odvozu SKO, a to ani v náhradním termínu při zavinění ze strany zhotovitele.
- d) Okamžitým odstoupením ze strany zhotovitele v případě, že objednatel nezaplatí cenu služby do 15-ti kalendářních dnů po datu splatnosti platebního dokladu, nebo z důvodu opakovaného nedodržení dohodnuté skladby odpadů ve smyslu článku III., odst. 2) této smlouvy. V takovém případě objednatel uznává co do důvodu a výše vzniklou pohledávku zhotovitele a je si vědom, že v případě nezaplacení bude vymáhána soudní cestou.
2. Zhotovitel není vystaven náhradě škod nebo odstoupení od smlouvy pro neplnění závazků, jestliže jeho prodlení v plnění nebo neplnění závazků dle této smlouvy, je výsledkem nějaké události způsobené Vyšší mocí.
3. Nedílnou součástí této smlouvy jsou:
- Příloha č. 1: Rozsah poskytovaných služeb
Příloha č. 2: Ceník služeb
4. Smlouva je pořízena ve dvou vyhotoveních, z nichž jedno obdrží objednatel a jedno zhotovitel.
5. Podpisem této smlouvy oběma smluvními stranami se ruší platnost veškerých dosud uzavřených smluv mezi zhotovitelem (nebo jeho právním předchůdcem) a objednatelem, týkajících se svozu a zneškodnění směsného komunálního odpadu.

VII. PODPISY SMLUVNÍCH STRAN

Tato smlouva je projevem shodné a svobodné vůle obou smluvních stran, které se smlouvou i se všemi přílohami a dodatky seznámily a s jejich zněním souhlasí, což potvrzují svými vlastnoručními podpisy.

V *Hostě*
Za objednatele:

- 6. 08. 2012

V Teplicích, dne 30.7.2012
Za zhotovitele:

POLICIE ČESKÉ REPUBLIKY
KRAJSKÉ ŘEDITELSTVÍ POLICIE

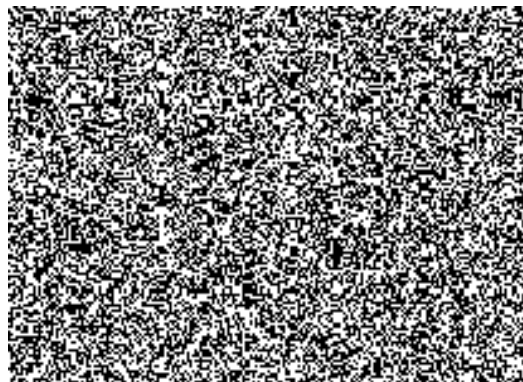
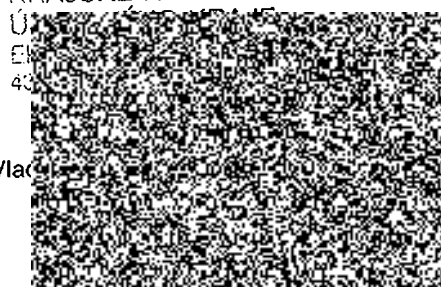

Bc. Vlac

Příloha č. 1 smlouvy o odvozu a odstranění směsného komunálního odpadu č. 8806590

ROZSAH POSKYTOVANÝCH SLUŽEB

Stanoviště	Typ nádoby	Ks	od	do	Četnost vývozu	Kód odpadu
Most, Václava Řezáče 224/3	1100 plast	4	1.8.2012		1x7 (53)	200301
Most, Růžová policie	1100 plast	1	1.8.2012		1x7 (53)	200301

PLATNOST TÉTO PŘÍLOHY OD 1.8.2012

v Mostě

Za objednatele:

- 6. 08. 2012

POLICIE ČESKÉ REPUBLIKY
KRAJSKÉ ŘEDITELSTVÍ POLICIE
ÚSTECKÉHO KRAJE
EKONOMICKÝ ÚŘAD
434 75 MO

Bc. Vladimír Ko

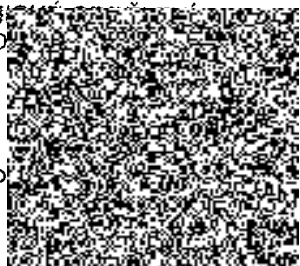

V Teplicích, dne 30.7.2012

Za zhotovitele:

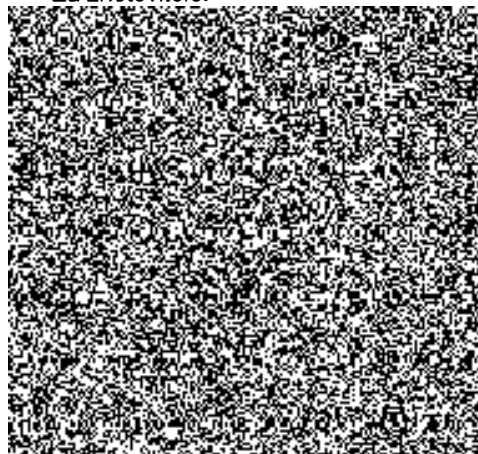

Příloha č. 2 smlouvy o odvozu a odstranění směsného komunálního odpadu č. 8806590

CENÍK SLUŽEB PLATNÝ OD 1.8.2012

Ceny za svoz (převahu), sběr a odstranění nebo využití směsného komunálního odpadu komunálního odpadu (bez DPH).

Ceny zahrnují i pronájem nádob. Ceny jsou uvedeny v Kč.

Odpad	Název odpadu	Typ nádoby	Ks	Interval	MJ	Cena svoz	Cena za rok
200301	Směsný komunální odpad	1100 plast	4	1x7 (53)	měsíc x ks	212,40	45 028,00
200301	Směsný komunální odpad	1100 plast	1	1x7 (53)	měsíc x ks	212,40	11 257,00

K výše uvedeným cenám bude účtována DPH ve výši podle platných předpisů.

V *Hostě*
Za objednatele: - 6. 08. 2012

V Teplicích, dne 30.7.2012
Za zhotovitele:

