





**Skupinová pojistná smlouva  
ALLIANZ AUTOFLOTILY 2014**

Smluvní strany

<b>Pojistník:</b>	
Obchodní firma: Česká republika - Generální finanční ředitelství Sídlo: Lazarská 15/7, 117 22 Praha 1	IČ: 72080043
	
	

dále jen „Pojistník“

a

<b>Pojistitel:</b>	
Obchodní firma: Allianz pojišťovna, a. s. Sídlo: Ke Štvanici 656/3, 186 00 Praha 8, Česká republika zapsaná v obchodním rejstříku vedeném Městským soudem v Praze, oddíl B, vložka 1815	IČ: 47115971
	
	

dále jen „Pojistitel“

uzavírají na základě zadávacího řízení s názvem „Pojištění služebních vozidel Finanční správy ČR“, ev. číslo zadavatele 41/2020, tuto

**skupinovou pojistnou smlouvu**

**č. 898 406 692**

**č. Smlouvy Pojistníka 21/7700/0044**

Pojištění sjednaná touto skupinovou pojistnou smlouvou (dále jen „Smlouvou“) se řídí Všeobecnými pojistnými podmínkami pro pojištění odpovědnosti za újmu způsobenou provozem vozidla – ALLIANZ AUTOPOJIŠTĚNÍ 2014 / ALLIANZ AUTOFLOTILY 2014 (dále jen VPPPO), Všeobecnými pojistnými podmínkami pro havarijní pojištění vozidel – ALLIANZ AUTOPOJIŠTĚNÍ 2014 / ALLIANZ AUTOFLOTILY 2014 (dále jen VPPH), Zvláštními pojistnými podmínkami pro havarijní pojištění vozidel – ALLIANZ AUTOFLOTILY 2014 (dále jen ZPPH), Doplnkovými pojistnými podmínkami pro havarijní pojištění vozidel – ALLIANZ AUTOPOJIŠTĚNÍ 2014 / ALLIANZ AUTOFLOTILY 2014 (dále jen DPPH), Všeobecnými pojistnými podmínkami pro pojištění osob (dále jen VPPPO), Zvláštními pojistnými podmínkami pro úrazové pojištění osob ve vozidle – ALLIANZ AUTOFLOTILY 2014 (dále jen ZPPÚ), Pojistnými podmínkami pro cestovní pojištění osob ve vozidle – ALLIANZ AUTOFLOTILY 2014 (dále jen PPCPOV), není-li ve Smlouvě dohodnuto jinak.



## **Článek 1 Předmět smlouvy**

Předmětem Smlouvy je sjednávání pojištění k Souboru vozidel ve vlastnictví nebo držení Pojistníka (dále jen „Soubor“). Jednotlivá vozidla Souboru jsou specifikována prostřednictvím Přihlášek do skupinové pojistné smlouvy - ALLIANZ AUTOFLOTILY 2014 (dále jen „Přihláška“) nebo Tabulek – ALLIANZ AUTOFLOTILY 2014 (dále jen „Tabulka“).

## **Článek 2 Vznik pojištění, ukončení přihlášek, povinnosti stran**

1. Pojištění k jednotlivému vozidlu vzniká:
  - a) okamžikem podpisu Přihlášky oběma smluvními stranami,
  - b) zapsáním Pojistníkem poptávaného pojištění do Tabulky v podobě datové věty a za předpokladu postupného splnění následujících podmínek:
    - doručení Tabulky na dohodnutou e-mailovou adresu Pojistitele ve lhůtě 7 pracovních dnů ode dne zápisu prvního pojištění,
    - vytvoření nabídky v podobě datové věty Pojistitelem na základě údajů z Tabulky a její doručení na dohodnutou e-mailovou adresu Pojistníka,
    - doručení Pojistníkem akceptované nabídky na dohodnutou e-mailovou adresu Pojistitele ve lhůtě, kterou Pojistitel v nabídce stanovil;
  - c) Pojistitel automaticky přebírá do pojištění nebo ukončuje pojištění jednotlivého vozidla v rámci tzv. automatického krytí (s doplatkem/přepátkem pojistného). Automatické krytí bude nastaveno s tolerancí 15 dnů (od požadovaného počátku nebo ukončení pojištění) bez předchozího souhlasu Pojistitele. V případě, že bude ze strany pojistníka požadováno provedení změny, která bude mít účinnost delší než 15 dnů, bude tato změna zpracována po odsouhlasení ze strany pojistitele. Automaticky jsou takto pojištěna nová vozidla a vozidla po ukončení leasingu, která měl Pojistník v nájmu. Dnem počátku pojištění je den nabytí vlastnictví Pojistníkem. Takto pojišťovaná vozidla musí být uvedena v přehledu pojištěných vozidel, kam budou zanesena Pojistitelem, po nahlášení Pojistníkem resp. zastupujícím subjektem pověřeným správou pojištění v přiměřeném termínu od zjištění nabytí. V případě potřeby se Pojistník zavazuje předložit Podklady doklady o nabytí vozidla (pořizovací fakturu, kupní smlouvu).

Při nedodržení uvedených podmínek ke sjednání poptávaných pojištění nedojde. Přihláškou nebo Tabulkou je možné sjednat i odložené počátky pojištění.

2. Pojistitel i Pojistník jsou oprávněni takto sjednaná pojištění vypovědět s osmidenní výpovědní dobou ve lhůtě dvou měsíců ode dne podpisu Přihlášky oběma smluvními stranami nebo doručení Tabulky Pojistiteli.
3. Pojistník se zavazuje umožňovat sjednání pouze takových pojištění, na jejichž existenci má pojistný zájem. Je-li pojištěný odlišný od pojistníka, zavazuje se pojistník seznámit ho se základními informacemi o pojištění a s příslušnými pojistnými podmínkami.
4. Pojistník a pojistitel souhlasí s výše uvedeným způsobem sjednávání jednotlivých pojištění. Pojistník prohlašuje, že ke sjednávání pojištění ve prospěch jiných osob dojde vždy na základě jejich předchozího souhlasu s podmínkami pojištění; to neplatí, pokud nejsou dopředu pojištěné osoby známy. Pojistník si je vědom, že pojistitel při sjednávání pojištění vychází především z požadavků a pravdivých údajů poskytnutých pojistníkem a zaznamenaných v Přihlášce nebo v Tabulce.
5. V souladu s VPPH, VPPH, VPPPO, PPCPOV se ujednává možnost vzájemného zasílání písemnosti



elektronicky na dohodnuté e-mailové adresy Pojistníka a Pojistitele.

6. Dokumenty uvedené v předchozím odstavci doručované na elektronickou adresu jsou doručeny dnem, kdy byly doručeny do mailové schránky adresáta; v pochybnostech se má za to, že jsou doručeny dnem jejich odeslání odesílatelem.
7. Smluvní strany jsou povinny neprodleně oznamovat každou změnu těchto adres. Porušení této povinnosti se považuje za zmaření doručení. V případě zmaření doručení se dokument doručovaný na elektronickou adresu považuje za doručení dnem jeho odeslání odesílatelem, i když adresát neměl možnost se s obsahem písemnosti seznámit.
8. Změnu rozsahu Přihláškou nebo Tabulkou původně sjednaných pojištění lze provést jejich sjednáním prostřednictvím nové Přihlášky nebo Tabulky. Účinností nově sjednaného pojištění dříve sjednané pojištění zanikne.
9. Změny sjednaných pojištění lze provádět rovněž na základě písemné žádosti Pojistníka. Požadovaná změna je účinná nejdříve dnem, kdy Pojistitel Pojistníkovi akceptaci změny potvrdil, a to i prostředky elektronické komunikace.

### **Článek 3** **Doba pojištění, pojistné období**

1. Tato pojistná smlouva se uzavírá na dobu určitou bez možnosti automatické prolongace od 1. 3. 2021 do 28. 2. 2025 s pojistným obdobím v trvání jednoho roku.
2. Účinnost smlouvy nastane dnem jejího uveřejnění v registru smluv dle zákona č. 340/2015 Sb., o zvláštních podmínkách účinnosti některých smluv, uveřejňování těchto smluv a o registru smluv (zákon o registru smluv), ve znění pozdějších předpisů. Plnění smlouvy nastane dnem 1. 3. 2021 (pojistná doba), pokud již v tuto dobu bude smlouva uveřejněna v registru smluv. V případě, že smlouva tento den uveřejněna nebude, pak budou vozidla pojištěna dnem uveřejnění smlouvy v registru smluv.
3. První pojistné období pro každé následně sjednané pojištění počne plynout dnem jeho počátku uvedeným na Přihlášce nebo v Tabulce. Konec prvního pojistného období je shodný s koncem pojistného období Smlouvy, v jehož průběhu pojištění vozidla vzniklo. Další pojistná období pojištění plynou shodně s pojistnými obdobími celé Smlouvy.
4. Smlouvou se ujednává placení pojistného v čtvrtletních splátkách a to zpětně za fakturační období.
5. Za pojistné období kratší jednoho roku nebude účtována přírážka.

### **Článek 4** **Rozsah pojištění**

Prostřednictvím Přihlášky vyplňované za využití k tomu určenému softwaru Pojistitele nebo Pojistitelem definované Tabulky a při respektování Pojistitelem daných pravidel se sjednává k jednotlivým vozidlům Souboru sjednat následující Pojistníkem požadovaná pojištění:

#### **A. Pojištění odpovědnosti za újmu způsobenou provozem vozidla (dále jen „PR“) – řídí se VPPO**

PR je sjednáno s následujícím limitem pojistného plnění:

150.000.000 Kč (pro věcné škody a ušlý zisk) a



150.000.000 Kč (pro újmu na zdraví nebo usmrcením)

Oprávněnými osobami jsou poškození v souladu se zákonem č. 168/1999 Sb., o pojištění odpovědnosti za škodu způsobenou provozem vozidla a o změně některých souvisejících zákonů (zákon o pojištění odpovědnosti z provozu vozidla), v platném znění.

## **B. Havarijní pojištění (dále jen „HP“) – řídí se VPPH a ZPPH**

Vozidla jsou pojištěna pro kombinaci rizik havárie, živelní událost, odcizení, vandalismus, poškození zaparkovaného vozidla zvířetem, střet se zvěří, pádem či nárazem věci se spoluúčastí

1%, min. 1.000,- Kč dle volby pojistníka.

Předmětem pojištění je vozidlo včetně jeho nestandardní výbavy. Speciální vybavení technologických vozidel je pojištěno až do limitu 70 000 Kč na jedno vozidlo.

Pojistnou částkou je pořizovací cena vozidla včetně ceny doplňků uvedená na daňovém dokladu.

### **Příhláškou nebo Tabulkou je možné sjednat zúžení nebo rozšíření rozsahu havarijního pojištění:**

#### **Pro potřeby výpočtu pojistného havarijního pojištění se při sjednání pojištění vychází (nezávisle na stáří vozidla):**

- a) z ceny nového vozidla včetně výbavy doložené fakturou vystavenou autorizovaným prodejcem nových vozidel v ČR, nebo
- b) z ceny ojetého vozidla včetně výbavy stanovené Pojistníkem na jeho vlastní odpovědnost, přičemž volba způsobu stanovení výchozí ceny vozidla pro výpočet pojistného je vždy na straně Pojistníka.

Ke zjištění průměrné ceny nového i ojetého vozidla lze využít i elektronického ceníku vozidel AAD, který je součástí softwaru pro sjednávání autopojištění. Pozn.: cena vozidla zjištěná za pomoci ceníku AAD není směrodatná pro kalkulaci výše pojistného plnění.

Stáří vozidla se pro účely tohoto pojištění vždy odvozuje od data první registrace vozidla (pokud nelze tento údaj v technickém průkazu zjistit, od 31. 12. roku výroby vozidla).

Pro případ výpočtu pojistného za využití ceny nového vozidla včetně výbavy poskytne Pojistitel v závislosti na stáří vozidla slevu z pojistného, a to od pojistného období následujícího po uplynutí níže uvedené doby:

- 2 % po uplynutí jednoho roku (koef. 0,98)
- 4 % po uplynutí dvou let (koef. 0,96)
- 6 % po uplynutí tří let (koef. 0,94)
- 8 % po uplynutí čtyř let (koef. 0,92)
- 10 % po uplynutí pěti let (koef. 0,90)
- 12 % po uplynutí šesti let (koef. 0,88)
- 14 % po uplynutí sedmi let (koef. 0,86)
- 16 % po uplynutí osmi let (koef. 0,84)
- 18 % po uplynutí devíti let (koef. 0,82)
- 20 % po uplynutí deseti let (koef. 0,80)

a to za podmínky, že v průběhu trvání pojištění nedojde ke změně výchozí ceny vozidla pro výpočet pojistného.

V případě využití ceny ojetého vozidla pro výpočet pojistného je Pojistník oprávněn v souvislosti s poklesem ceny vozidla žádat Pojistitele vždy ke konci pojistného období o přepočtení výše pojistného formou ukončení všech stávajících a sjednáním nových pojištění k těmto vozidlům.

Pouze pro potřeby sjednání havarijního pojištění GAP se vychází při výpočtu pojistného z pořizovací ceny vozidla zjištěné z faktury vystavené vlastníkovému vozidlu prodejcem nových vozidel v ČR.

Pod dobu prvních tří let platnosti havarijního pojištění GAP se uplatňuje při kalkulaci ročního pojistného přírůstek ve výši 12 % (koef. 1,12).

Pokud není Příhláškou ujednáno jinak, za oprávněnou osobu se považuje vlastník konkrétního vozidla.



- c) Odchylně od VPP se ujednává, že pojistitel nebude uplatňovat podpojištění, pokud rozdíl mezi pojistnou částkou vozidla uvedenou ve výkazu pojištěných vozidel a jeho pojistnou hodnotou je méně než 15%.
- d) Každý rok k výročí pojistné smlouvy dojde k aktualizaci pojistných částek u vozidel starších 12-ti měsíců, která musí být odsouhlasena Pojistníkem prostřednictvím zastupujícího subjektu pověřeného správou pojištění. K první aktualizaci dojde k datu zahájení pojištění.
- e) Pojistitel nebude požadovat vybavení vozidel zvláštním zabezpečením, nutností podrobit vozidla testům ověření stavu vozidla a prověření původnosti identifikátorů vozidla nebo jiných testům u společnosti CEBIA nebo podobných testů u jiných společností.

#### **Doplňková pojištění:**

- a) Pojištění skel vozidla - řídí se odd. II písm. A ZPPH  
Spoluúčast 0 %, Odchylně od VPP se pro pojištění skel ujednává souhrnný limit 200 000 Kč pro celý soubor pojištěných vozidel. První souhrnný limit v daném pojistném roce bude poskytnut zdarma, další je pak možné dokoupit za pojistné ve výši 180 000 Kč.  
Pokud není Přihláškou ujednáno jinak, za oprávněnou osobu se považuje vlastník konkrétního vozidla.
- b) Pojištění asistence – řídí se DPP, základní varianta asistence poskytnuta zdarma.  
Za oprávněné osoby se považují řidič a osoby přepravované ve vozidle.

### **Článek 5 Pojistné, slevy a přirážky**

1. Při sjednání pojištění ke konkrétnímu vozidlu Souboru se při kalkulaci pojistného vychází ze sazebníků Pojistitele, které jsou v době sjednání konkrétního pojištění součástí softwaru pro sjednávání pojištění prostřednictvím Přihlášky (sazebníky Allianz Autoflotily 2014), platných k datu počátku pojištění.
2. Ujednávat se flotilové slevy / přirážky uplatňované při kalkulaci ročního pojistného u těchto pojištění:
  - a) PR – sleva 75% (koef. 0,25)
  - b) HP – sleva 83 % (koef. 0,17)
3. U nově zařazených vozidel se Pojistitel zavazuje, že tato vozidla pojistí za shodných podmínek a za pojistné ve výši, které bylo sjednáno pro obdobný druh a typ vozidla v této uzavřené smlouvě již zahrnutého.
4. Nabídková cena pro první rok trvání pojištění, ve které je zahrnuto pojištění odpovědnosti za újmu způsobenou provozem vozidla, havarijní pojištění a pojištění skel se sjednává ve výši 3 319 987 Kč. Nabídková cena pro celé období pojištění (od 1. 3. 2021 do 28. 2. 2025), ve které je zahrnuto pojištění odpovědnosti za újmu způsobenou provozem vozidla, havarijní pojištění a pojištění skel se sjednává ve výši 13 279 948 Kč.
5. Odchylně od čl. 6 VPPO se ujednává neuplatňování systému bonus/malus v PR a HP.
6. Změna výše pojistného je připuštěna v případě rozšíření nebo zúžení souboru vozidel, a to vždy na základě potřeb pojistníka – vyřazením či doplněním seznamu pojištěných vozidel. Vyhrazená změna závazku ze smlouvy rozšířením vozového parku je možná do výše 5 % původní hodnoty závazku ze smlouvy. Vyhrazená změna závazku ze smlouvy zúžením vozového parku je možná do 10 % původní hodnoty závazku ze smlouvy.



7. Pojistitel je v případě rozšíření souboru vozidel povinen uvědomit pojistníka o výši ročního pojistného každého nově doplněného vozidla do seznamu pojištěných vozidel, a to nejpozději do 10 dnů ode dne doplnění seznamu pojištěných vozidel.
8. Pokud v průběhu trvání pojištění dojde k podstatnému zvýšení nebo snížení pojistného rizika u kteréhokoli vozidla se sjednaným pojištěním na základě této smlouvy, tj. že vozidlo se stane vozidlem určeným ke zvláštnímu účelu, anebo přestane být vozidlem určeným ke zvláštnímu účelu dle čl. 16 VPPO resp. čl. 13 VPPH má Pojistník a pojištěný, je-li osobou odlišnou od Pojistníka, povinnost takovou změnu pojistného rizika bezodkladně oznámit Pojistiteli.

Druhy použití vozidel představující zvýšené pojistné riziko, které je Pojistník povinen Pojistiteli oznámit:

druh použití vozidla	s právem přednostní jízdy vyjma sanitních vozů	k provozování taxislužby	k pronájmu (autopůjčovna)	k zabezpečení sjízdnosti, schůdnosti a čistoty pozemních komunikací	k přepravě nebezpečných věcí (ADR)	pancéřové k přepravě cenin
výše přírážky pro PR	0%	0%	0%	0%	0%	0%
výše přírážky pro HP	0%	0%	0%	0%	0%	0%

Pojistitel se zavazuje, že nebude uplatňovat u pojištění odpovědnosti z provozu vozidla (povinné ručení) a havarijního pojištění přírážky za zvýšení pojistného plynoucí ze způsobu použití vozidla (rizikový provoz), a to u žádného vozidla, které bude součástí pojištění, jelikož žádné vozidlo Pojistníka nebude takto zařazeno.

9. Pojistitel provádí předpis (vyúčtování, fakturu) pojistného ve výši odpovídající dohodnutému intervalu placení pojistného, a to vždy pro celý Soubor najednou, součástí vyúčtování je uvedení všech sjednaných pojistných rizik. Odchylně od pojistných podmínek se ujednává, že pojistné je splatné k datu splatnosti uvedenému na tomto předpisu (vyúčtování) pojistného.
10. Úhradu pojistného Pojistník provede na základě faktury, popř. jiného dokladu splňujícího náležitosti dle platných právních předpisů (dále jen „faktura“), vystavené Pojistitelem, a to vždy za tři měsíce, tj. čtyřikrát za pojistné období. Pojistné bude hrazeno zpětně za fakturační období, tj. 3 měsíce.
11. Vyúčtování obsahuje náležitosti stanovené platnými právními předpisy, a to zejména náležitosti dle zákona č. 563/1991 Sb., o účetnictví, ve znění pozdějších předpisů a náležitosti uvedené v § 435 zákona č. 89/2012 Sb., občanský zákoník, ve znění pozdějších předpisů (dále jen „občanský zákoník“), včetně pojistného dle specifikace počtu dnů pojištění a souboru pojištěných vozidel,
12. Pojistník má právo fakturu před uplynutím lhůty jeho její splatnosti bez zaplacení vrátit, aniž by došlo k prodloužení s jeho její úhradou, nesplňuje-li požadované náležitosti. Pojistitel je povinen podle povahy nesprávnosti fakturu opravit. Nová lhůta splatnosti v délce 30 dnů počne plynout ode dne doručení opravené faktury pojistníkovi.
13. Splatnost řádně vystavené faktury činí 30 dnů ode dne jejího doručení Pojistníkovi. Za den splnění platební povinnosti se považuje den odepsání fakturované částky z bankovního účtu Pojistníkovi na bankovní účet Pojistitele.



14. Zaplaceným pojistným uhrazuje Pojistitel své pohledávky na pojistném v pořadí, v jakém po sobě vznikly.
15. Pojistník neposkytuje zálohy na platbu pojistného.
16. Pojistník požaduje vyúčtování pojistného souhrnnou fakturou s přílohou obsahující soubor pojištěných vozidel s uvedením všech pojistných rizik u každého vozidla, která jsou předmětem smlouvy o pojištění.
17. Faktura musí obsahovat číslo smlouvy Pojistníka a náležitosti dle platných právních předpisů, a to zejména náležitosti dle zákona č. 563/1991 Sb., o účetnictví, ve znění pozdějších předpisů, a náležitosti obchodní listiny dle občanského zákoníku, případně, je-li Pojistitel plátcem DPH náležitosti daňového dokladu dle zákona č. 235/2004 Sb., o dani z přidané hodnoty, ve znění pozdějších předpisů.
18. Fakturu Pojistitel Pojistníkovi doručí písemně, buď v listinné podobě na adresu Generálního finančního ředitelství, Lazarská 15/7, 117 22 Praha 1, nebo elektronicky do datové schránky Pojistníka či na e-mailovou adresu  Pojistník upřednostňuje elektronické faktury vytvářené v IS DOC, akceptovány jsou také elektronické faktury ve formátu PDF. Případná změna e-mailové adresy je vůči Pojistiteli účinná okamžikem, kdy o ní byl písemně vyrozuměn. Tato změna není důvodem k uzavření dodatku k této smlouvě.
19. Faktura musí být vystavena ve prospěch bankovního účtu Pojistitele uvedeného v záhlaví smlouvy. Je-li Pojistitel plátcem DPH, musí se jednat o bankovní účet zveřejněný způsobem umožňujícím dálkový přístup dle zákona č. 235/2004 Sb., o dani z přidané hodnoty, ve znění pozdějších předpisů. Ke změně bankovního spojení včetně čísla bankovního účtu smluvních stran může dojít pouze písemným dodatkem ke smlouvě.
20. Zanikne-li některé z pojištění jednotlivých vozidel před uplynutím doby, za kterou bylo pojistné zaplaceno, má Pojistitel odchylně od příslušných ustanovení VPPO a VPPH právo na příslušné pojistné pouze za dobu trvání pojištění. Zbývající část pojistného je Pojistitel povinen Pojistníkovi vrátit Odchylně od VPP v nejbližší splatnosti faktury, a to i v případě totální škody na vozidle.

## **Článek 6**

### **Správa skupinového pojištění**

1. Pojistník je povinen při sjednání pojištění pro jednotlivé vozidlo uvést Pojistitelem stanovené údaje o každém vozidle Souboru prostřednictvím Přihlášky nebo Tabulky.
2. Pro každé vozidlo Souboru se sjednaným PR vystavuje Pojistitel každoročně zelenou kartu.
3. Po zániku PR je Pojistník povinen bez zbytečného odkladu odevzdat Pojistiteli zelenou kartu příslušného vozidla Souboru. Pojistitel je povinen Pojistníkovi na základě jeho písemné žádosti vydat ve lhůtě 15 dnů ode dne jejího doručení potvrzení o době trvání PR a škodném průběhu pojištění.
4. K flexibilní komunikaci bude kontaktní osobou pro věci týkající se správy pojištění (např. aktualizace souboru pojištěných vozidel) 
5. Pojistník si vyhrazuje právo určit zastupující subjekt, který bude pověřen správou pojištění, aktualizací pojištění, likvidací pojistných událostí a dalšími administrativními činnostmi, které jsou spojené s pojistnou smlouvou po celou dobu trvání pojistné smlouvy.



6. Pojistitel není oprávněn pověřit správou jakéhokoli zplnomocněnce/zastupující subjekt/poradce bez předchozího odsouhlasení Pojistníka.
7. Dojde-li ke změně v souboru pojištěných vozidel vyřazením, resp. zařazením vozidla a tím i k zániku, resp. vzniku jeho pojištění, Pojistník bezodkladně uvědomí o této skutečnosti Pojistitele prostřednictvím zastupujícího subjektu, který bude pověřen správou pojištění. Pojistitel je povinen ukončit, resp. zahájit pojištění vozidla, a vypořádat pojistné v případě zániku pojistného.

## **Článek 7**

### **Likvidace pojistných událostí**

1. Pokud předpokládaná výše opravy nepřesáhne 100 000 Kč, může být prohlídka poškozeného vozidla provedena prostřednictvím smluvního servisu Pojistitele, ve kterém bude vozidlo opravováno.
2. Požadavky na likvidaci pojistných událostí (prohlídka likvidátorem) budou vyřízeny v pracovních dnech do 48 hodin od nahlášení pojistné události.
3. V případě vloupání do vozidla (či při odcizení části vozidla) bude v souvislosti se způsobem překonání vnějších zámků vozidla pro úhradu plnění rozhodující vyjádření PČR. Bude-li z protokolu PČR patrné, že vozidlo bylo řidičem řádně zabezpečeno, bude příslušná pojistná událost Pojistitelem uhrazena v plné výši dle dodané faktury.
4. V případě řešení pojistné události rozpočtem (u parciálních i totálních škod), Pojistitel nebude požadovat předložení účtu za opravu a prokázání prodeje pojištěného vozidla v poškozeném stavu.
5. Při odcizení pojištěného vozidla nebo jeho části, včetně jeho výbavy, přepravovaných věcí vozidlem, pokud k němu došlo trestnou činností, byla pojistným plněním cena vozidla v místě a čase obvyklá bezprostředně před škodní událostí, snižena o výši spoluúčasti.
6. V případě zničení pojištěného vozidla totální škodou bude pojistným plněním částka rovnající se ceně vozidla obvyklé v místě a čase bezprostředně před škodní událostí, snižena o výši spoluúčasti.
7. V případě parciální škody bude pojistným plněním částka odpovídající účelně vynaloženým nákladům na opravu vozidla (cena v místě a čase obvyklá) maximálně do výše ceny v místě a čase obvyklé pojištěného vozidla bezprostředně před škodní událostí, snižena o výši spoluúčasti.
8. V případě pojistného plnění v cizí měně se pro přepočítání použije kurzu oficiálně vyhlášeného ČNB ke dni vzniku pojistné události.

## **Článek 8**

### **Sankce a náhrada škody**

1. V případě, že Pojistitel poruší svou povinnost prohlédnout vozidlo likvidátorem v pracovních dnech do 48 hodin, má Pojistník právo požadovat smluvní pokutu ve výši 1 000 Kč za každý případ takového porušení.
2. V případě prodlení kterékoliv smluvní strany se zaplacením peněžité částky, má oprávněná smluvní strana právo na zaplacení úroku z prodlení ve výši stanovené nařízením vlády č. 351/2013 Sb., kterým se určuje výše úroků z prodlení a nákladů spojených s uplatněním pohledávky, určuje odměna likvidátora, likvidačního správce a člena orgánu právnické osoby jmenovaného soudem a upravují některé otázky Obchodního věstníku, veřejných rejstříků právnických a fyzických osob a evidence svěřenských fondů a evidence údajů o skutečných majitelích, ve znění pozdějších předpisů.





3. Jakékoliv omezování výše případných sankcí ze strany Pojistitele se nepřipouští.
4. Pojistitel odpovídá za veškerou újmu způsobenou Pojistiteli porušením smlouvy v plné výši. Náhrada újmy se řídí ustanoveními občanského zákoníku.

### **Článek 9 Ochrana informací**

1. Smluvní strany se zavazují, že všechny vzájemně předané podklady, know-how, marketingové informace a obdobné informace, tvořící předmět obchodního tajemství, budou považovat za utajené a v souladu s příslušnými právními předpisy je nebudou sdělovat třetím osobám (s výjimkou splnění informační povinnosti Pojistitele vůči České kanceláři Pojistitelů a České asociaci Pojistitelů), resp. s výjimkou informační povinnosti vůči státním orgánům, která vyplývá z příslušných právních předpisů, a budou tyto informace chránit před zneužitím. Ochrane nepodléhají ty informace, které jsou zřejmé z tištěných reklamních publikací nebo jsou jinak obecně známými údaji.
2. Pojistitel bere na vědomí, že smlouva včetně jejích příloh a dodatků, nebudou-li označeny smluvními stranami za obchodní tajemství, mohou být uveřejněny na profilu a internetových stránkách Pojistníka, případně i v registru smluv, bude-li smlouva podléhat povinnosti uveřejnění prostřednictvím registru smluv dle zákona č. 340/2015 Sb., o zvláštních podmínkách účinnosti některých smluv, uveřejňování těchto smluv a o registru smluv (zákon o registru smluv). Případné uveřejnění v registru smluv zajistí Pojistník.
3. Pojistitel bere na vědomí, že Pojistník může uveřejnit na profilu Pojistníka výši skutečně uhrazené ceny za plnění smlouvy.
4. Pojistník podpisem této smlouvy stvrzuje, že osobní údaje fyzických osob uvedené v přihláškách nebo v tabulkách poskytuje Pojistiteli se souhlasem těchto osob, a to v rozsahu a pro účely stanovené touto skupinovou pojistnou smlouvou.
5. Obě smluvní strany se zavazují, že zachovají jako důvěrné informace týkající se vlastní spolupráce a vnitřních záležitostí smluvních stran a předmětu smlouvy, pokud by jejich zveřejnění nebo zpřístupnění třetí osobě mohlo způsobit újmu druhé smluvní straně. Smluvní strany se zavazují zachovávat o těchto skutečnostech mlčenlivost.
6. Smluvní strany se zavazují, že neuvolní třetí osobě důvěrné informace druhé strany bez jejího souhlasu, a to v jakékoliv formě, a že podniknou všechny nezbytné kroky k zabezpečení těchto informací.
7. Pojistitel je povinen svého případného poddodavatele zavázat povinností mlčenlivosti a respektováním práv Pojistníka nejméně ve stejném rozsahu, v jakém bude v tomto závazkovém vztahu zavázán sám.
8. Povinnost zachovávat mlčenlivost dle smlouvy se nebude nevztahovat na informace pokud:
  - smluvní strana prokáže, že je tato informace veřejně dostupná, aniž by tuto dostupnost způsobila sama smluvní strana;
  - smluvní strana prokáže, že měla tuto informaci k dispozici ještě před datem zpřístupnění druhou stranou, a že ji nenabyla v rozporu se zákonem;
  - smluvní strana obdrží od zpřístupňující strany písemný souhlas zpřístupňovat danou informaci;
  - je zpřístupnění informace vyžadováno zákonem nebo závazným rozhodnutím příslušného orgánu státní správy či samosprávy;



- auditor provádí u některé ze smluvních stran audit na základě oprávnění vyplývajícího z příslušných právních předpisů.
- 9. Závazek mlčenlivosti není časově omezen. Povinnost zachovávat mlčenlivost o důvěrných informacích bude trvat i po ukončení spolupráce, popř. po ukončení účinnosti smlouvy.
- 10. Pojistitel se rovněž zavazuje pro případ, že se v rámci plnění předmětu smlouvy dostane do kontaktu s osobními údaji, že je bude ochraňovat a nakládat s nimi plně v souladu s příslušnými právními předpisy, a to i po ukončení plnění smlouvy.
- 11. Povinnost poskytovat informace podle zákona č. 106/1999 Sb., o svobodném přístupu k informacím, ve znění pozdějších předpisů, nebude článkem o ochraně informací dotčena.
- 12. Za prokázané porušení ustanovení v článku o ochraně informací bude mít druhá smluvní strana právo požadovat náhradu takto vzniklé újmy.
- 13. V případě porušení povinností uložených smluvním stranám článkem o ochraně informací bude mít druhá smluvní strana právo na smluvní pokutu ve výši 50 000 Kč za každý případ porušení.

## **Článek 10**

### **Závěrečná ustanovení**

1. Tato smlouva dle výslovné dohody smluvních stran zaniká:
  - a) výpovědí Pojistníka nebo Pojistitele do dvou měsíců ode dne uzavření této smlouvy; dnem doručení výpovědi počíná běžet osmidenní výpovědní doba, jejímž uplynutím tato smlouva zaniká,
  - b) výpovědí Pojistníka nebo Pojistitele ke konci pojistného období, výpověď musí být doručena druhé smluvní straně alespoň šest týdnů před jeho uplynutím, jinak je neplatná,
  - c) marným uplynutím lhůty stanovené Pojistitelem v upomínce k zaplacení pojistného nebo jeho části doručené Pojistníkovi; tato lhůta nesmí být kratší než jeden měsíc a upomínka Pojistitele musí obsahovat upozornění na zánik pojištění v případě nezaplacení dlužného pojistného; lhůtu stanovenou Pojistitelem v upomínce k zaplacení pojistného nebo jeho části lze před jejím uplynutím dohodou prodloužit,
  - d) zánikem všech pojištění celého Souboru sjednaných v rámci této skupinové pojistné smlouvy,
  - e) písemnou dohodou obou smluvních stran,
  - f) kdykoli výpovědí bez uvedení důvodu s výpovědní dobou 6 měsíců, která počne běžet od prvního dne měsíce následujícího po měsíci, v němž došlo prokazatelnému doručení písemné výpovědi Pojistiteli,
  - g) uplynutím sjednané doby.

Zánikem této smlouvy zanikají současně všechna pojištění celého Souboru sjednaná v rámci této skupinové pojistné smlouvy.
2. Jednotlivá pojištění každého vozidla zanikají i samostatně v souladu s příslušnými právními předpisy a všeobecnými pojistnými podmínkami Pojistitele, kterými se předmětná pojištění řídí.
3. Pojistitel prohlašuje, že předmět smlouvy není zatížen právy třetích osob, ze kterých by pro Pojistníka vyplynuly jakékoliv další finanční nebo jiné povinnosti vůči třetím stranám. V opačném případě Pojistitel ponese veškeré náklady, které v důsledku toho Pojistníkovi vzniknou.
4. Veškeré změny a doplňky této smlouvy nad rámec postupu dle čl. II této smlouvy mohou být provedeny pouze písemnými dodatky podepsanými oprávněnými zástupci obou smluvních stran.
5. Pojistník podpisem této smlouvy stvrzuje, že mu byly s dostatečným časovým předstihem před uzavřením



pojistné smlouvy předány VPPO, VPPH, ZPPH, DPPH, VPPPO a PPCPOV, že s nimi byl seznámen a že jejich obsahu rozumí a souhlasí s ním.

6. Pojistník současně prohlašuje, že všechny jím uvedené údaje v této smlouvě jsou pravdivé a úplné a že si je vědom své povinnosti písemně informovat Pojistitele o každé jejich změně.
7. Smluvní strany ujednávají, že se na vztah založený touto smlouvou nepoužijí ustanovení týkající se adhezních smluv (t.č. § 1799 a § 1800 občanského zákoníku). To neplatí, pokud Pojistník není podnikatelem ve smyslu § 420 občanského zákoníku.
8. Spory mezi spotřebitelem a pojistitelem nebo pojišťovacím zprostředkovatelem z pojistné smlouvy neživotního pojištění lze také řešit mimosoudní cestou prostřednictvím České obchodní inspekce ([www.coi.cz](http://www.coi.cz)). Mimosoudní řešení spotřebitelského sporu se řídí zákonem č. 634/1992 Sb., o ochraně spotřebitele.
9. Všechny právní vztahy, které vzniknou při realizaci práv a povinností vyplývajících ze smlouvy, se řídí právním řádem České republiky, zejména pak občanským zákoníkem.
10. Pro rozhodování případných sporů, vzniklých ze závazkových vztahů založených touto smlouvou, budou místně a věcně příslušné soudy České republiky.
11. Smluvní strana je povinna bez zbytečného odkladu písemně oznámit druhé smluvní straně změnu údajů uvedených v záhlaví smlouvy.
12. Odchylně od všeobecných pojistných podmínek, které jsou součástí této pojistné smlouvy, se pro komunikaci mezi pojistitelem a pojistníkem ujednává možnost zaslání písemností elektronicky v souladu s právními předpisy na e-mailovou adresu předem určenou smluvními stranami. Pojistník je za tímto účelem povinen pojistiteli sdělit aktuální e-mailovou adresu pro doručování písemností, k níž má pravidelný přístup a která je chráněna proti zneužití a přístupu třetích osob. Pojistník bere na vědomí, že mu budou elektronicky zasílány ty písemnosti, u kterých tuto formu připouští právní předpisy a zároveň je to z technického hlediska možné, a že ostatní písemnosti mu budou zasílány na jeho poštovní adresu. Elektronická korespondence pojistníkovi umožní dostávat písemnosti související se správou všech jeho pojistných smluv uzavřených s pojistitelem a smluv uzavřených s Allianz penzijní společností prostřednictvím jeho autorizační e-mailové adresy uvedené na této smlouvě. Písemnost (zejména notifikační zprávy) odesílatele doručovaná na emailovou adresu se považuje za doručenu dnem jejího odeslání odesílatelem, i když adresát neměl možnost se s obsahem písemnosti seznámit. Neoznámení aktuální emailové adresy jde k tíži strany, která tuto povinnost porušila.
13. Smlouva je vyhotovena v elektronické podobě v 1 vyhotovení opatřeném uznávanými elektronickými podpisy oprávněných zástupců obou smluvních stran.
15. Účinnost smlouvy nastane dnem jejího uveřejnění v registru smluv dle zákona č. 340/2015 Sb., o zvláštních podmínkách účinnosti některých smluv, uveřejňování těchto smluv a o registru smluv (zákon o registru smluv), ve znění pozdějších předpisů. Plnění smlouvy nastane dnem 1. 3. 2021 (pojistná doba), pokud již v tuto dobu bude smlouva uveřejněna v registru smluv. V případě, že smlouva tento den uveřejněna nebude, pak budou vozidla pojištěna dnem uveřejnění smlouvy v registru smluv.

Přílohy: (jejich distribuce je zajišťována pojišťovacím zprostředkovatelem Allianz pojišťovny a současně jsou dostupné ke stažení na [webové adrese www.allianz.cz](http://www.allianz.cz))

1. Soubor vozidel k pojištění
2. Speciální vybavení technologických vozidel
3. VPP pro pojištění odpovědnosti za újmu způsobenou provozem vozidla - ALLIANZ AUTOPOJIŠTĚNÍ 2014 / ALLIANZ AUTOFLOTILY 2014



4. VPP pro havarijní pojištění vozidel - ALLIANZ AUTOPOJIŠTĚNÍ 2014 / ALLIANZ AUTOFLOTILY 2014
5. ZPP pro havarijní pojištění vozidel - ALLIANZ AUTOFLOTILY 2014
6. DPP pro havarijní pojištění vozidel - ALLIANZ AUTOPOJIŠTĚNÍ 2014 / ALLIANZ AUTOFLOTILY 2014
7. VPP pro pojištění osob
8. ZPP pro úrazové pojištění osob ve vozidle - ALLIANZ AUTOFLOTILY 2014
9. Přílohy ke zvláštním pojistným podmínkám pro úrazové pojištění osob ve vozidle – ALLIANZ AUTOFLOTILY 2014
10. PP pro cestovní pojištění osob ve vozidle
11. Předmluvní informace
12. Struktura datové věty určené k předávání informací o vzniku pojištění mezi Pojistníkem nebo Makléřem a Pojistitelem
13. Informace o zpracování osobních údajů
14. Informační dokument o pojistném produktu
15. Asistenční služby k pojištění vozidel

Pojistník

Pojistitel

V Praze dne 22. 2. 2021 dle elektronického podpisu

V Praze dne 15. 2. 2021 dle elektronického podpisu

22. 2. 2021

15. 2. 2021

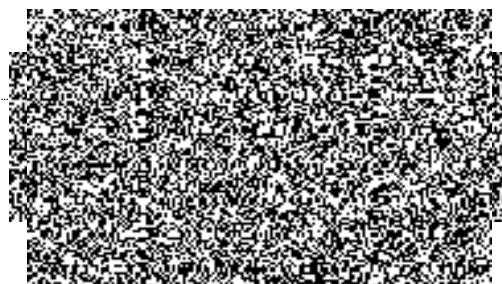
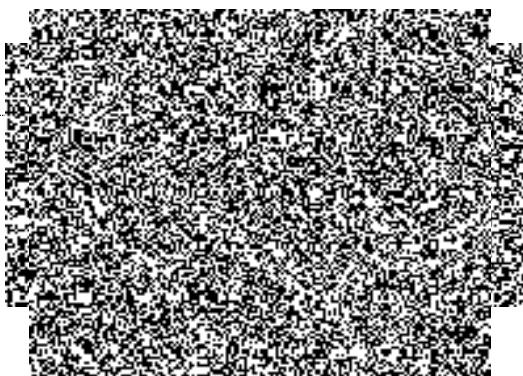

V Praze dne 15. 2. 2021 dle elektronického podpisu

15. 2. 2021

