

Pachtovní smlouva č. 58/21

podle § 2332 a násl. zákona č. 89/2012 Sb., ve znění pozdějších předpisů
a podle § 27 zákona č. 219/2000 Sb., ve znění pozdějších předpisů

Smluvní strany:

Správa Národního parku Šumava

se sídlem: 1. máje 260, 385 01 Vimperk

IČO: 00583171

(dále jen „propachtovatel“)

a

GABRETA, spol. s r.o.

zastoupená: jednatelem Tomášem Rycheckým

sídlo: Zbytiny – Koryto 1, 383 01 Prachatice

IČO: 26082292

DIČ: CZ26082292

Zápis v OR: vedená u Krajského soudu v Českých Budějovicích, 19. listopadu 2004,
oddíl C, vložka 12875

(dále jen „pachtýř“)

(dále též jako „smluvní strany“)

I.

Předmět pachtu

- 1) Pronajímatel je, ve smyslu zákona č. 219/2000 Sb., o majetku České republiky a jejím vystupování v právních vztazích, ve znění pozdějších předpisů (dále „zák. č. 219/2000 Sb.“), příslušný hospodařit s nemovitostmi uvedenými v příloze č. 1, jejichž vlastníkem je Česká republika. Tyto nemovitosti jsou zapsány v katastru nemovitostí vedeném Katastrálním úřadem pro Jihočeský kraj, Katastrální pracoviště v Prachaticích na LV č. 103 v k.ú. **Horní Světlé Hory**, LV č. 11 v k.ú. **Knížecí Pláně** a LV č. 100 v k.ú. **Strážný**.
- 2) Smluvní strany prohlašují, že tuto pachtovní smlouvu uzavírají k naplnění základní povinnosti státu stanovené při hospodaření s majetkem státu vyplývající z ust. § 14 odst. 1 zák. č. 219/2000 Sb., podle které je třeba využívat majetek státu účelně a hospodárně k plnění funkcí státu a k výkonu stanovených činností, protože v daném případě přenechání

pozemků pachtýři podle této smlouvy představuje ten nejúčelnější možný způsob jejich využití ve smyslu naplnění jedné z funkcí státu právní úpravy, kterou je přispívat k udržení a obnově přírodní rovnováhy v krajině, k ochraně rozmanitosti forem života, přírodních hodnot a krás a k šetrnému hospodaření s přírodními zdroji.

II. Účel pachtu

- 1) Propachtovatel touto smlouvou přenechává pachtýři pozemky uvedené v příloze č. 1 (dále jen „předmět pachtu“), aby je užíval způsobem stanoveným touto smlouvou. Propachtovatel prohlašuje, že na předmětu pachtu nevážnou žádná práva nebo povinnosti, které by bránily řádnému užívání dle této smlouvy.
- 2) Pachtýř bude předmět pachtu užívat **za účelem zemědělského využití a k zabezpečení ochrany přírody a krajiny** v souladu se zák. č. 114/1992 Sb., v platném znění, v souladu se Zásadami péče Národního parku Šumava ode dne jejich platnosti a účinnosti a v souladu se stanoveným zemědělským managementem vypracovaným odborem ochrany přírody a krajiny, který je nedílnou součástí této smlouvy.
- 3) Pachtýř současně prohlašuje, že je mu stav předmětu pachtu dobře znám a že je způsobilý k užívání ke smluvenému účelu v souladu se zák. č. 114/1992 Sb., v platném znění.

III. Doba trvání pachtu a ukončení pachtu

- 1) Tato pachtovní smlouva se uzavírá **na dobu určitou**, a to **od 1. 1. 2021** na dobu, po kterou bude pachtýř s předmětem pachtu nepřetržitě zařazen do navazujících agroenvironmentálně-klimatických opatření (dále též jen „NAEKO“) podle nařízení vlády č. 330/2019 Sb., o podmínkách provádění navazujících agroenvironmentálně-klimatických opatření, ve znění pozdějších předpisů, případně podle právních předpisů toto nařízení nahrazujících, nejdéle však na dobu do 31. 12. 2028.
- 2) Pachtovní vztah založený touto smlouvou zaniká uplynutím sjednané doby pachtu a před jejím uplynutím je možno jej ukončit písemnou dohodou smluvních stran, písemným odstoupením od smlouvy nebo písemnou výpovědí ze zákonných důvodů nebo z důvodů, které byly mezi smluvními stranami ujednány.
- 3) Propachtovatel je oprávněn před skončením dohodnuté doby pachtu ukončit pachtovní smlouvu výpovědí podle ustanovení § 27 odst. 2 zákona č. 219/2000 Sb., o majetku České republiky a jejím vystupování v právních vztazích, ve znění pozdějších předpisů (dále také jako ZMS), jestliže pachtýř nebude řádně a včas plnit své povinnosti vyplývající z této smlouvy a jejích příloh. Výpovědní doba v tomto případě trvá jeden měsíc a počíná běžet dnem doručení výpovědi pachtýři.
- 4) Propachtovatel je dále oprávněn před skončením dohodnuté doby pachtu jednostranně ukončit pachtovní smlouvu výpovědí dle ustanovení § 27 odst. 2 ZMS, jestliže předmět pachtu nebo jeho část bude propachtovatel potřebovat k plnění funkcí státu nebo jiným úkolům v rámci své působnosti nebo stanoveném předmětu činnosti. Výpovědní lhůta

činí v tomto případě jeden měsíc a počíná běžet první den měsíce následujícího po doručení výpovědi pachtýři.

- 5) Propachtuje-li pachtýř předmět pachtu nebo jeho část jinému, přenechá-li jej či jeho část jinému k užívání, změní-li hospodářské určení předmětu pachtu, anebo způsob jeho užívání nebo požívání bez propachtovatelova předchozího písemného souhlasu, může propachtovatel vypovědět pacht bez výpovědní doby. V tomto případě končí smlouva dnem doručení výpovědi pachtýři.
- 6) Výpověď smlouvy musí být v písemné formě, za doručenou se považuje dnem, kdy ji pachtýř převezme. Pokud si pachtýř výpověď nepřevezme, považuje se tato za doručenou patnáctým dnem po té, co se dostala do dispoziční sféry pachtýře na shora uvedené adrese nebo na jiné adrese, kterou pachtýř uvedl jako adresu kontaktní.
- 7) Propachtovatel je oprávněn před skončením dohodnuté doby pachtu jednostranně ukončit pachtovní smlouvu odstoupením od smlouvy, jestliže bude pachtýř v prodlení s úhradou pachtovného po dobu delší jak 30 dnů.
- 8) Odstoupení od smlouvy musí mít písemnou formu a považuje se za doručené dnem, kdy je pachtýř převezme. Pokud si pachtýř odstoupení od smlouvy nepřevezme, považuje se toto za doručené patnáctým dnem po té, co se dostalo do dispoziční sféry pachtýře na shora uvedené adrese nebo na jiné adrese, kterou pachtýř uvedl jako adresu kontaktní. Odstoupením od smlouvy se smlouva ruší s účinkem ode dne doručení.
- 9) V den skončení pachtu předá pachtýř propachtovateli předmět pachtu řádně vyklizený. Pachtýř je povinen předat předmět pachtu ve stavu v jakém jej převzal s přihlédnutím k obvyklému opotřebení.
- 10) Pokud nebude propachtovatel potřebovat předmět pachtu ani po uplynutí sjednané doby pachtu, lze pacht prodloužit anebo sjednat znovu, avšak pouze na dobu v trvání nejdéle 8 let (podle § 27 odst. 2 zák. č. 219/2000 Sb., ve znění pozdějších předpisů). Jednání o prodloužení pachtu iniciuje kterákoli smluvní strana nejpozději 1 měsíc před ukončením platnosti stávající smlouvy.
- 11) Smluvní strany vylučují aplikaci ustanovení § 2230 občanského zákoníku a možnost znovuzavření pachtovní smlouvy tím, že pachtýř bude předmět pachtu užívat i po uplynutí pachtovní doby a propachtovatel ho do jednoho měsíce nevyzve k odevzdání předmětu pachtu, tj. pacht skončí sjednaným dnem bez ohledu na další užívání předmětu pachtu pachtýřem a nezaslání výzvy propachtovatele k odevzdání předmětu pachtu.

IV.

Pachtovné

- 1) **Roční pachtovné** za pozemky propachtované k zemědělskému využití a údržbě přírody a krajiny (podle zák. č. 229/91 Sb., v platném znění) se stanovuje na základě dohody smluvních stran na částku 0,06 Kč/m²/rok. K této ceně se připočítává částka odpovídající **aktuální dani z nemovitých věcí**. Poplatníkem daně z nemovitých věcí je propachtovatel - dle zák. č. 338/1992 Sb., v platném znění. K celkové výši pachtovného **bude účtována daň z přidané hodnoty** ve výši stanovené platnými a účinnými předpisy.

Celková výše pachtovného činí v roce 2021: **28 950,-- Kč + DPH**

V následujících letech bude výše pachtovného vypočítávána dle uvedeného vzorce s použitím aktuálních údajů, tj. dojde-li ke zvýšení daně z nemovitých věcí či DPH, zvyšuje se o částky tomu odpovídající i výše pachtovného.

Pachtovné pro druhý a každý další kalendářní rok se vždy též automaticky zvyšuje o míru inflace vyjádřenou přírůstkem průměrného ročního indexu spotřebitelských cen vyhlášenou Českým statistickým úřadem za předchozí kalendářní rok.

- 2) Pachtovné bude pachtýřem hrazeno na účet propachtovatele vedený [REDAKCE] na základě propachtovatelem vystavené faktury. Pachtýř se zavazuje zaplatit pachtovné v plné výši vždy do data splatnosti uvedeného na faktuře, přičemž fakturu je propachtovatel oprávněn vystavit kdykoli v průběhu kalendářního roku (zpravidla v období duben/květen), za který se pachtovné hradí, se splatností alespoň 21 dnů od vystavení. Za den úhrady pachtovného se považuje připsání platby na účet propachtovatele.
- 3) Nezaplatí-li pachtýř pachtovné v uvedeném termínu splatnosti na faktuře, je propachtovatel oprávněn účtovat pachtýři za každý započatý den prodlení smluvní úrok ve výši 0,05% z fakturované částky.
- 4) Výši pachtovného lze dodatkem k pachtovní smlouvě upravit, vyjdou-li najevo skutečnosti ovlivňující výši pachtovného nebo v důsledku změn právních norem upravujících výši pachtovného apod.
- 5) V případě prodlení s placením pachtovného delší než 30 dnů má propachtovatel právo od této pachtovní smlouvy odstoupit.
- 6) Propachtovatel se může rozhodnout, že se u pachtu nemovité věci jiným plátcům pro účely uskutečňování jejich ekonomických činností uplatňuje daň z přidané hodnoty podle § 56a, odst. 3 zákona č. 235/2004 Sb., o dani z přidané hodnoty.

V.

Práva a povinnosti smluvních stran

- 1) Pachtýř se zavazuje užívat předmět pachtu pouze ke stanovenému účelu tak, jak je uvedeno v čl. II této smlouvy a za podmínek stanovených speciálním managementem v příloze č. 2. Pro jakoukoliv změnu ve způsobu užívání předmětu pachtu je nezbytně nutný písemný souhlas propachtovatele. Pachtýř se dále zavazuje, že předmět pachtu nepropachtuje třetí osobě, nebude na předmětu pachtu provádět žádné úpravy ani budovat stavby dočasného či trvalého charakteru bez předchozího písemného souhlasu propachtovatele.
- 2) Při užívání předmětu pachtu se pachtýř bude chovat tak, aby propachtovateli nevznikla žádná škoda. Pokud pachtýř svým jednáním škodu způsobí, zavazuje se vzniklou škodu uhradit jak propachtovateli, tak i uhradit poškození případné třetí strany, a to v plném rozsahu vzniklé škody.
- 3) Pachtýř není oprávněn na předmětu pachtu, bez předchozího písemného souhlasu propachtovatele, vysazovat žádné rostliny ani dřeviny.

- 4) Pachtýř bude trpět služebností spojené s nemovitostmi, jež jsou předmětem pachtu.
- 5) Propachtovatel je oprávněn kontrolovat dodržování účelu využití.
- 6) Pachtýř je povinen pečovat o skruže (zejména o jejich poklopy), jsou-li na propachtovaných pozemcích umístěny. Dále je povinen propachtovatele neprodleně upozornit na chybějící nebo poškozené poklopy na skružích.

VI. Závěrečná ustanovení

- 1) Vztahy smluvních stran se řídí českým právem, zejména pak příslušnými ustanoveními zákona č. 89/2012 Sb., občanský zákoník, v platném znění, zákona č. 219/2000 Sb., o majetku České republiky a jejím vystupování v právních vztazích, ve znění pozdějších předpisů, zákonem č. 114/1992 Sb., o ochraně přírody a krajiny, ve znění pozdějších předpisů, příp. dalšími souvisejícími předpisy.
- 2) Nedílnou součástí této smlouvy jsou:
 - příloha č. 1 - předmět pachtu
 - příloha č. 2 - zemědělský management
 - příloha č. 3 - ortofotomapa s vyznačením zemědělského managementu
- 3) Smlouvu lze měnit pouze formou písemných, oboustranně podepsaných a vzestupně očíslovaných dodatků. Bez dodržení těchto podmínek není změna smlouvy platná.
- 4) Pachtýř bere na vědomí, že propachtovatel je dle § 2 odst. 1 zákona č. 340/2015 Sb., o zvláštních podmínkách účinnosti některých smluv, uveřejňování těchto smluv a o registru smluv (zákon o registru smluv), v platném znění, povinným subjektem, na jehož smlouvy se vztahuje povinnost uveřejnění v registru smluv. Smluvní strany si tímto ujednávají, že uveřejnění dle tohoto zákona zajistí propachtovatel způsobem, v rozsahu a ve lhůtách z něho vyplývajících. Pro účely uveřejňování smluvní strany současně shodně prohlašují, že žádnou část této smlouvy nepovažují za své obchodní tajemství bránící jejímu uveřejnění. Ujednání dle tohoto odstavce se vztahují i na všechny případné dodatky k této smlouvě, jejichž prostřednictvím je tato smlouva měněna či ukončována
- 5) Oprávnění a závazky vyplývající z této smlouvy přecházejí v plném rozsahu i na právní nástupce obou smluvních stran.
- 6) Tato smlouva je vypracována ve třech stejnopisech, z nichž každý má platnost originálu. Pachtýř obdrží jedno a propachtovatel dvě vyhotovení.
- 7) Případná neplatnost některého ujednání smlouvy nemá vliv na platnost ostatních ustanovení. Strany smlouvy se v tomto případě zavazují poskytnout si vzájemnou součinnost k uzavření dodatku ke smlouvě, kde bude neplatná část smlouvy nahrazena novým ujednáním, a to ve lhůtě do 14 dnů poté, co tato potřeba vyvstane.
- 8) Smluvní strany prohlašují, že si tuto smlouvu před jejím podepsáním přečetly a s jejím obsahem souhlasí v plném rozsahu. Dále prohlašují, že tato smlouva byla uzavřena svobodně, vážně a srozumitelně, nikoliv v tísní nebo za nápadně nevýhodných podmínek, a na důkaz toho připojují své podpisy.

- 9) Smlouva nabývá platnosti a účinnosti v případě uveřejnění v registru smluv dle zákona o registru smluv, v ostatních případech dnem podpisu oprávněnými osobami smluvních stran.

Ve Vimperku dne

.....
propachtovatel

.....
pachtýř

<i>Katastrální území</i>	<i>parcela KN</i>	<i>druh pozemku</i>	<i>výměra KN (m²)</i>	<i>výměra pachtu (m²)</i>
Horní Světlé Hory	924/1	ostatní plocha	103082	15413
Knížecí Pláně	6/11	ostatní plocha	437352	31804
Knížecí Pláně	9/6	vodní plocha	234	118
Knížecí Pláně	9/8	TTP	670	510
Knížecí Pláně	74/1	ostatní plocha	14552	3495
Knížecí Pláně	88/37	TTP	35304	30302
Knížecí Pláně	91/2	TTP	67735	59310
Knížecí Pláně	91/9	ostatní plocha	2155	2145
Knížecí Pláně	91/14	ostatní plocha	570	570
Knížecí Pláně	91/21	ostatní plocha	463	453
Knížecí Pláně	92/1	TTP	52517	52104
Knížecí Pláně	117/5	ostatní plocha	246448	4747
Knížecí Pláně	117/15	TTP	5364	3109
Knížecí Pláně	127/1	ostatní plocha	9724	180
Knížecí Pláně	155/4	ostatní plocha	4499	270
Knížecí Pláně	174	ostatní plocha	448	447
Knížecí Pláně	175	ostatní plocha	68	68
Knížecí Pláně	176	ostatní plocha	68	68
Strážný	425/1	ostatní plocha	29000	15160
celkem				220 272

Zemědělský management na pozemcích nebo jejich částech v k.ú. Knížecí Pláně, Horní Světlé Hory a Strážný

Gabreta s.r.o.

Správa Národního parku Šumava (dále jen „Správa“) vyžaduje jakožto propachtovatel předmětných pozemků jejich pravidelnou údržbu kosením a pastvou dobytka na částech vyznačených v mapové příloze této smlouvy. Zemědělský management je zde vyznačen na všech pozemcích na území Národního parku Šumava využívaných k zemědělské činnosti pachtýřem této pachtovní smlouvy bez ohledu na vlastnické vztahy. U pozemků, které nejsou předmětem pachtovní smlouvy, má navržený management doporučující charakter.

Při provádění zemědělského managementu je nutné zejména zohlednit výskyt zvláště chráněného a silně ohroženého druhu tetřivek obecný (*Tetrao tetrix*). Je nezbytné, aby této skutečnosti byla věnována zvýšená pozornost a bylo postupováno v souladu s ustanovením § 50 odst. 1 a odst. 2 zákona č. 114/1992 Sb., o ochraně přírody a krajiny, ve znění pozdějších předpisů, neboť pronajímané pozemky jsou součástí jádrového území výskytu tohoto druhu v rámci celé Šumavy.

Na území Knížecích Plání bude z výše uvedeného důvodu **pastva zahájena po 1. 6. a ukončena do 30. 9., louky lze sekat po 1. 7.** Případné jarní úpravy porostů je možné provádět v odpoledních hodinách, činnost je nutné ukončit nejpozději 2h před západem slunce. Konkrétní organizace seče a pastvy může být dle potřeby upřesňována během vegetační sezóny a vždy o dohodnutém postupu bude proveden zápis. Celková velikost stáda bude do 120 ks ovcí.

Správa na vyznačených pozemcích preferuje dále uvedený management:

Plochy č. 1 a č. 2 - kombinace seče a pastvy. Při pravidelně prováděné seči může být seč mozaikovitá s vynecháním již spasených ploch a obtížně kositelných úseků. Možná je i varianta provedení seče pouze jednou za čas, ale pak je nutné seč provést ve více fázích včetně odstranění hmoty i z obtížně kositelných úseků.

Plocha č. 3 - seč s příležitostným následným přepasením. Seč provádět na fáze nebo při seči ponechat nejméně jeden biopás - neposečenou část porostu, která rozčlení sečenou plochu (není nutný vysloveně tvar pásu). Umístění biopásu je potřebné každý rok měnit. Hmota z biopásu bude odstraněna v rámci odstraňování nedopasků na lokalitě nebo nejpozději při seči v následujícím roce. Při přepásání plochy je možné pást i na ploše biopásu. Možnost plochu přepást podléhá vždy aktuálnímu schválení Správou.

Plocha č. 4 - pastva ovcí

Plocha č. 5 - kombinace seče a pastvy, přičemž plochu je třeba minimálně jednou v sezóně posekat. Pastva je možná v jarním období a po provedení seče. Při pastvě je nutné vyplotit podmáčené části plochy. Na ploše je třeba zachovat možnost volného přístupu k parcele č. 122.

Plochy č. 6 a č. 7 – seč.

Plocha č. 8 - kombinace seče a pastvy, možná je i samotná pastva.

Na žádost firmy Gabreta s.r.o. Správa dočasně přistoupila na alternativní management údržbu porostů pouze pastvou, a to za níže uvedených podmínek.

Pastvina tvořená **plochami č. 1., č. 2 a č. 3** bude rozdělena do několika částí, nejméně tří, které budou postupně vypásány. Toto nevyklučuje rozdělení pastviny v průběhu výpasu do organizačně menších úseků.

S ohledem na posunutý začátek pastvy v lokalitě Knížecí Pláně bude věnována velká pozornost tomu, aby na pastvinách nezůstávalo nadměrné množství nedopasků. Bezprostředně po ukončení pastvy, případně těsně před jejím ukončením, na jednotlivých vyznačených částech výše uvedené pastviny a na ploše č. 8 pachtýř uvědomí Správu a ta **vydá k povinnosti odstraňování nedopasků stanovisko na základě aktuálního stavu**. Při opakovaném výpasu jednotlivých ploch bude vydáno pro každý cyklus samostatné stanovisko. Nedopasky nebudou odstraňovány mulčováním, v případě, že by je tvořilo větší množství hmoty, musí být tato z ploch odstraněna (bude uvedeno ve stanovisku Správy).

Plocha č. 4 je určená k pastvě bez nutnosti odstraňovat nedopasky a nevztahuje se na ní povinnost oznámení ukončení pastvy.

Na ploše č. 5 se doporučuje výpas v jarním období a následně opakovaně v druhé polovině sezóny. Žádoucí je kombinace se sečí alespoň těch míst, kde porost tvoří především ostřice třeslicovitá (*Carex brizoides*).

Na plochách nesmí docházet k dlouhodobému hromadění stařiny a porosty musí být zachovány v dobrém stavu. Z tohoto důvodu se v oblasti Knížecích Plání doporučuje každoročně měnit postup vypásání ploch tak, aby plochy, které byly paseny v jednom roce ke konci vegetační sezóny, byly v následujícím roce paseny v první části sezóny a došlo ke kvalitnějšímu výpasu. Po většinu let je však vhodné pastvu v oblasti Knížecích Plání zahajovat na ploše č. 4.

Správa bude průběžně monitorovat, zda údržba porostů pouze nebo převážně pastvou zajišťuje jejich dobrý stav. V případě, že stav porostů nebude shledán vyhovující, bude požadován management preferovaný Správou se zařazením pravidelné seče.

Managementy – obecná pravidla:

Není-li výše uvedeno jinak, Správa při zemědělském hospodaření na pozemcích propachtovaných touto smlouvou vyžaduje, a na pozemcích v jiném vlastnictví doporučuje, dodržování dále uvedených pravidel.

U všech pozemků s výskytem **invazních druhů rostlin**, jedná se zejména o lupinu mnoholistou, je třeba dbát na redukci populace a zabránit rozšiřování tohoto druhu. Rostliny tohoto druhu je nutno vytrhávat či kosit s následným odstraněním biomasy před odkvětem a vysemeněním rostlin. Tento zásah je třeba dělat během vegetační sezóny opakovaně!

Na pozemcích je nutné udržovat **pořádek**, dbát na zachování dobrého stavu cest, **přístřešky** a přívěsy je možné umísťovat jen se souhlasem Správy. Bez předchozího souhlasu Správy nelze ani **měnit vodní režim** pronajímaných ploch za účelem odvodnění a vysušení ploch pro snazší obhospodařování.

Management luk:

Louky budou posečeny ručně či vhodně zvolenou mechanizací dle stanoviště ve stanoveném termínu.

V případě výskytu **expanzních druhů** rostlin na loukách je nutné provádět seč včas v období před vysemeněním expanzních druhů. Jedná se především o tyto druhy rostlin: kopřiva dvoudomá, pcháč oset, pelyněk černobýl, šťovík tupolistý, šťovík kadeřavý, kerblík lesní. Louky s výskytem těchto druhů je třeba sekat několikrát za sezónu.

Pozemky nesmí být **mulčovány** s výjimkou ploch zatížených výskytem šťovíku tupolistého, kde je nutné provádět opakovaně seč, aby nedošlo k vysemenění rostlin, a kde 2. a 3. seč může být nahrazena mulčováním. Mulčování lze provádět pouze se souhlasem pracovníků Správy.

U větších **souvislých sečených ploch (cca nad 5 ha)** je vhodné ponechávat neposečené biopásky o výměře přibližně 3-10% z celkové plochy.

Seč je možné realizovat vždy s ohledem na možný výskyt ukrývajících se zvířat v travním porostu, proto vždy **od středu louky k jejím krajům**.

Po seči je nutné vždy **odklidit** posečenou biomasu z pozemku **včetně balíků** sena či senáže, které musí být odklizeny z plochy v téže vegetační sezóně.

U ručně kosených **podmáčených luk** je vhodné ponechat „**nedosečky**“ (malé plošky uvnitř sečené louky o velikosti cca 10 m², které zůstanou neposečené), přičemž každý rok se lokalizují na jiném místě sečené podmáčené louky. Je to z důvodu ochrany entomofauny.

Management pastvin:

Pastevní areály budou **oploceny** ohradníkem, který bude vždy po ukončení pastvy odstraněn (oplocení po ukončení pastvy lze na pastvině ponechat pouze s písemným souhlasem Správy).

Napájení hospodářských zvířat bude zajištěno z **nádob** či cisterny umístěných na suchém místě v přiměřené vzdálenosti od podmáčených míst. Přírodní vodní zdroje nelze přímo využívat k napájení zvířat, ale lze je využít ke svedení vody do nádob určených pro napájení, umístěných vždy v dostatečné vzdálenosti od samotného vodního zdroje, aby nedošlo k rozšlapání podmáčených míst. Samotné vodní toky nebo mocná prameniště uvnitř pastevních areálů musí být vyploceny.

Mokřadní plochy nalézající se uvnitř pastevního areálu, případně na něj přímo navazujícího, je nutné zachovat v dobrém stavu, zejména je nutné bránit jejich rozšlapání a eutrofizaci.

Nedopasky je možné na pozemcích ponechávat se souhlasem orgánu ochrany přírody, přičemž porosty **expanzních a invazních druhů** (zejména lupina mnoholistá, kopřiva dvoudomá, pcháč oset, pelyněk černobýl, šťovík tupolistý, šťovík kadeřavý) je zapotřebí odstranit vždy, a to před odkvětem a vysemeněním.

Jednotlivá pasoucí se **stáda** budou mít **přiměřenou velikost**, aby nedocházelo k nadměrné koncentraci dobytka v pastevním areálu. V případě **skotu** je to stádo o velikosti **do 40 ks**

dobytku (počet se navyšuje o počet neodstavených telat). Pokud stádo pasoucího se skotu převyšuje stanovený limit, je třeba mít písemný souhlas pracovníků Správy.

Pastviny o větší rozloze budou rozděleny **do více pastevních areálů** tak, aby docházelo k postupnému spásání dané lokality.

U **extenzivních pastvin** je třeba snížit intenzitu výpasu – pastviny se zpravidla vypásají jednou za vegetační sezónu (je možné i některou sezónu pastvu vynechat), volí se menší počet dobytka, zpravidla ovcí, na kratší dobu.

Pastvu je možné realizovat v termínu od **1. 3. do 15. 11.**, přičemž pastvou se rozumí spásání travního porostu. Ostatní případy (dobytek pobývá na pastvině a je krmen senem či senáží) jsou považovány za zimování. Zimování i příkrmování hospodářských zvířat na pastvinách je možné pouze se souhlasem Správy. Na druhově bohatých pastvinách je **zákaz příkrmování**.

Management pro louky i pastviny:

V případě výskytu **vzácných druhů rostlin** (např. **hořce panonského**, *Gentiana panonica*; **běloprstky bělavé**, *Pseudorchis albida*; **kosatce sibiřského**, *Iris sibirica* apod) na obhospodařovaném pozemku, je potřeba postupovat tak, aby nedošlo k poškození vzácných druhů rostlin a aby bylo umožněno jejich vysemenění. Obdobně je vhodné postupovat v případě výskytu vzácných druhů živočichů (např. tetřívka obecná, *Tetrao tetrix*; chřástal polní, *Crex crex* apod.). Je vhodné kontaktovat pracovníky Správy a konzultovat s nimi postup.

Na pozemcích nesmí být **skladován hnůj** a nesmí na nich být **zimována** ani **příkrmována** hospodářská zvířata bez souhlasu Správy.

Kácení dřevin na předmětných pozemcích je možné pouze se souhlasem Správy. Ke kácení dřevin o obvodu kmene nad 80 cm měřeného ve výšce 130 cm nad zemí nebo zapojených porostů dřevin o ploše nad 40 m² je nutné i povolení orgánu ochrany přírody, tj. Státní správy Národního parku Šumava.

Nálet juvenilních dřevin odstranitelný žacími stroji nebo křovinořezem je považován za součást bylinného patra. Hustší nálet juvenilních dřevin je vhodné odstranit.

V případě, že se na pozemcích nalézají **betonové odvodňovací skruže**, je žádoucí tyto skruže dostatečně zakrýt (betonovými deskami) tak, aby nemohlo dojít k uvíznutí a následnému úhynu zvířat.

V případě **výskytu invazního druhu**, či podezření výskytu invazního druhu na propachtovaných pozemcích má pachtýř povinnost toto **nahlásit pracovníkům Správy** (je žádoucí tak učinit i při podezření výskytu invazního druhu na ostatních využívaných pozemcích na území Národního parku Šumava).

V případě **mimořádných událostí** a potřeby operativně změnit stanovené podmínky je nutné informovat Správu.

Příloha č.
ke smlouvě č.

Gabreta s.r.o. - klad mapových listů

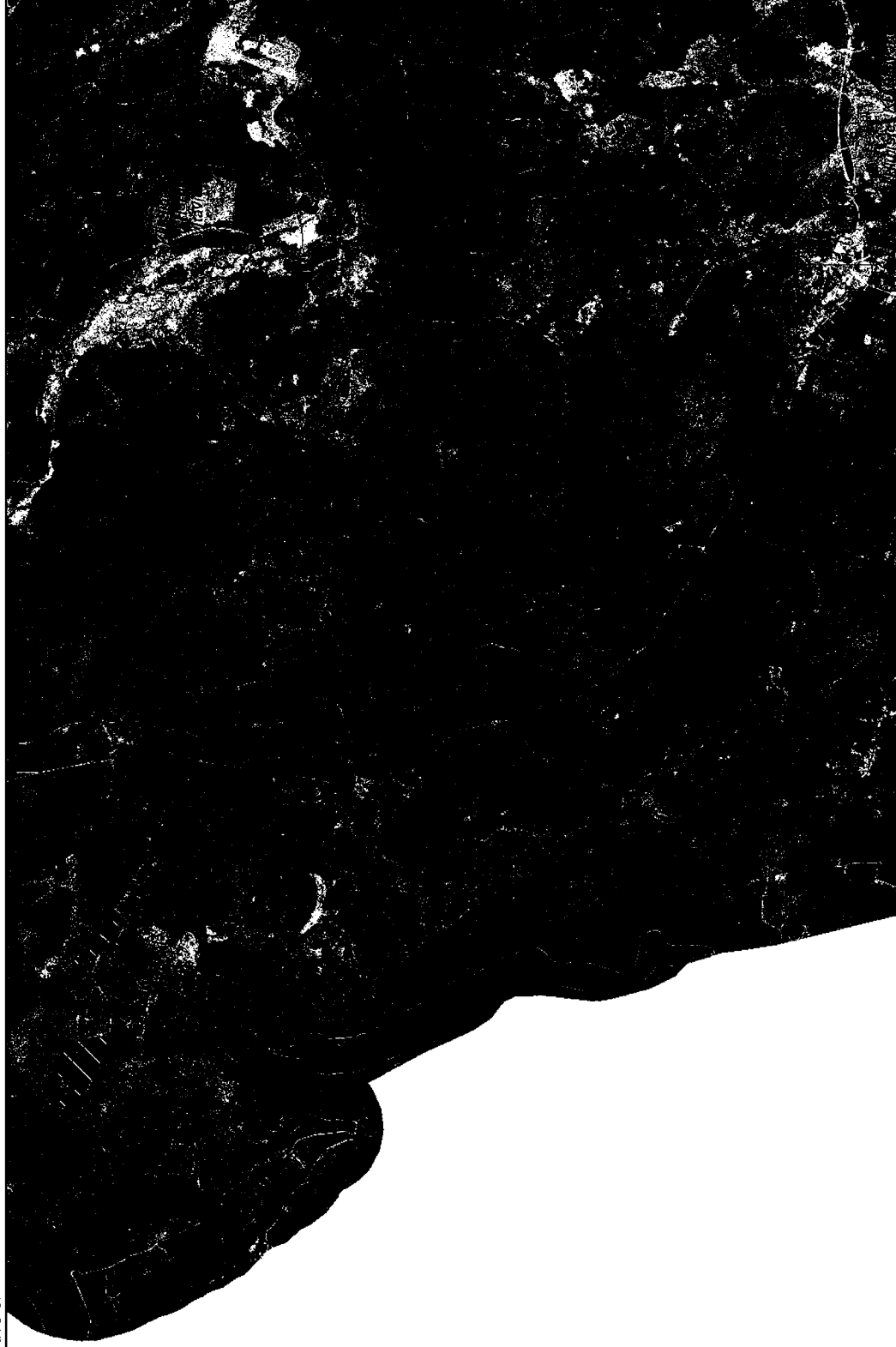

©Primis spol. s r.o. - ortofoto 2019/9
PN.20201122-04

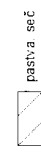

pastva seč



parcels Správy Národního parku Šumava



0 500 1 000
m