Smlouva o poskytování služeb údržby zeleně

číslo smlouvy objednatele 03/2021/OKV

uzavřená na základě výsledku zjednodušeného podlimitního řízení na veřejnou zakázku **„Údržba a ošetřování vybrané veřejné zeleně ve městě Rumburk", zveřejněného výzvou k podání nabídky na profilu zadavatele v E-ZAK dne 3.12.2020 pod evid.č. P20V00000103** (dále jen zadávací řízení)

a

v souladu s § 1724 a násl. zákona č. 89/2012 Sb., občanský zákoník, mezi stranami:

Objednatel: Město Rumburk
se sídlem: Třída 9. května 1366/48, 408 01 Rumburk
IČ: 00261602
DIČ: CZ 00261602
zastoupený ve věcech smluvních: Ing. Lumírem Kusem – starostou
zastoupený ve věcech technických: Bc. Liborem Šimečkem – vedoucím odboru komunálních věcí
bankovní spojení: Komerční banka a.s., pobočka Rumburk číslo účtu: [redacted]
(dále jen objednatel)

Zhotovitel: **UNILES, a.s.**
se sídlem: Jiříkovská 913/18, 408 01 Rumburk
IČ: 47307706
DIČ: CZ47307706
zastoupený ve věcech smluvních: Ing. Petrem Jelínkem - předsedou představenstva a Ing. Lubošem Ryšavým – členem představenstva
zastoupený ve věcech technických: Ing. Jitkou Čadovou – vedoucí zahradnického střediska
bankovní spojení: Komerční banka a.s., číslo účtu: [redacted]
email: [redacted]
Zapsaný v obch. rejstříku vedeném u Krajského soudu v Ústí nad Labem oddíl B vložka 340
(dále jen zhotovitel)

I. Předmět smlouvy

1.1.
Předmětem smlouvy je zajištění služeb údržby a ošetřování vybrané veřejné zeleně ve městě Rumburk (22 lokalit) v souladu s platnými právními předpisy, kterými jsou:

- zákon č. 114/1992 Sb., o ochraně přírody a krajiny, ve znění pozdějších předpisů;
- vyhláška č. 395/1992 Sb., kterou se provádějí některá ustanovení zákona České národní rady č. 114/1992 Sb., o ochraně přírody a krajiny, ve znění pozdějších předpisů;
- zákon č. 326/2004 Sb., o rostlinolékařské péči a o změně některých souvisejících zákonů, ve znění pozdějších předpisů.
- zákonem č. 185/2001 Sb., o odpadech a o změně některých dalších zákonů, ve znění pozdějších předpisů.

1.2.
Údržbu a ošetřování zeleně se dodavatel zavazuje provádět ve 22 lokalitách na území města Rumburk, jejichž vymezení je uvedeno v příloze č. 4 této smlouvy. V rámci plnění předmětu smlouvy bude dodavatel provádět zejména seče travnatých ploch, údržby ostatní zeleně (řezy, střih, pletí keřů a živých plotů), úklid spadaného listí a související činnosti v rozsahu dle potřeb a pokynů objednatele, přičemž předpokládaný rozsah je uveden v příloze č. 1 této smlouvy.

1.3.
Předmětem smlouvy je dále závazek objednatele poskytovat dodavateli za prováděné činnosti odměnu ve výši odpovídající skutečnému rozsahu prováděných činností a jednotkovým cenám uvedeným v příloze č. 1 smlouvy – položkovém rozpočtu, který je nedílnou součástí této smlouvy.

1.4.
Kvalitativní a technické parametry jednotlivých činností, které mají být na základě této smlouvy realizovány, jsou vymezeny v příloze č. 2 této smlouvy.

1.5.
Při provádění předmětu smlouvy bude zhotovitel postup činností koordinovat dle pokynů odpovědných osob objednatele a to:
pí Jaroslava Škrková, referent odboru komunálních věcí
p. Václav Staněk, referent odboru komunálních věcí.

II. Povinnosti dodavatele

2.1.
Dodavatel je při provádění svého závazku specifikovaného v čl. I. této smlouvy povinen:

a) provádět údržbu vybrané veřejné zeleně ve správním území města Rumburk, které zahrnuje 22 lokalit (zakreslení jednotlivých lokalit je uvedeno v příloze č. 4 této smlouvy) v souladu s právními předpisy uvedenými v bodě 1.1. této smlouvy.

b) v dostatečném časovém předstihu a pečlivě se organizačně a technicky připravit na údržbu zeleně. Touto připraveností smluvní strany pro účely této smlouvy rozumí:
I) příprava a vyčlenění odpovídající techniky v odpovídajícím technickém stavu,
II) příprava a vyčlenění odpovídajícího počtu řídících a výkonných pracovníků.

c) v návaznosti na orientační časový harmonogram (příloha č. 3 této smlouvy) a s ohledem na klimatické podmínky předkládat objednateli každý týden přehled lokalit a činností doporučených k údržbě na následující týden.

d) zahájit činnosti ihned po výzvě objednatele. Činnosti musí být ode dne jejího započetí dokončeny nejpozději do 5-ti pracovních dnů.

e) informovat objednatele průběžně o prováděných činnostech. Předání prací bude probíhat 1x týdně, v případě nutnosti i častěji, a budou se ho účastnit osoby oprávněné jednat za stranu objednatele i zhotovitele.
O předání a převzetí prací bude sepsán vždy zápis, který potvrdí obě smluvní strany podpisem. Zápis bude podkladem k výpočtu fakturované částky. Součástí zápisu bude i soupis případných vad a nedodělků.

f) odstranit případné vady a nedodělky vždy v termínu do 24 hodin. Objednatel bude přejímat a potvrzovat odstranění vad a nedodělků ve lhůtě do jednoho pracovního dne po výzvě zhotovitele.

g) provádět plnění takovým způsobem a v takovou dobu, aby docházelo k co možná nejmenšímu negativnímu ovlivnění okolí místa plnění (hluk, prach, ovlivnění dopravní situace apod.).

h) nakládat s bioodpadem v souladu se zákonem o odpadech. V této souvislosti zhotovitel ke dni uzavření smlouvy předložil doklady a údaje o konkrétním místě a způsobu ukládání, případně kompostování bioodpadu, doložil souhlas vlastníka tohoto technického zařízení s ukládáním, případně kompostováním bioodpadu a doložil doklady prokazující, že zařízení k likvidaci bioodpadu je schváleno v souladu se zákonem o odpadech. Tyto doklady tvoří přílohu č. 6 této smlouvy.

2.2.
Zjistí-li dodavatel v průběhu provádění díla překážky znemožňující mu v dané lokalitě provedení prací dohodnutým způsobem, je povinen bez zbytečného odkladu na tyto skutečnosti objednatele upozornit a navrhnout mu řešení pro odstranění překážek. Do dosažení dohody o způsobu řešení překážek může dodavatel provádění prací v dané lokalitě přerušit.

2.3.
Dodavatel nenese zodpovědnost za škody způsobené na provedených pracích a ošetřovaných lokalitách vandalismem, volným pohybem zvířectva a radikální změnou povětrnostních podmínek.

2.4.
Dodavatel je povinen po dobu plnění této smlouvy splňovat základní a profesní způsobilost, kterou objednatel stanovil v zadávacím řízení, na základě kterého uzavřel s dodavatelem tuto smlouvu. V případě, že dodavatel přestane splňovat základní nebo profesní způsobilost dle zadávacích podmínek objednatele, je povinen nejpozději do 7 pracovních dnů tuto skutečnost objednateli ohlásit s tím, že do 10 ti pracovních dnů od oznámení této skutečnosti doloží objednateli potřebné doklady k prokázání splnění způsobilosti.

2.5.
Dodavatel se zavazuje provádět předmět plnění této smlouvy prostřednictvím realizačního týmu: Ing. Jitka Čadová - hlavní vedoucí, Albín Sivák - mistr a min. 4-mi dalšími pracovníky. Se souhlasem objednatele je možné odpovědné osoby změnit za předpokladu splnění odborné kvalifikace, která byla vyžadována pro účast v zadávacím řízení.

2.6.
Dodavatel se zavazuje předmět smlouvy plnit sám, vlastními zaměstnanci v souladu s § 6 zákona č. 262/2006 Sb., zákoník práce, ve znění pozdějších předpisů), a to alespoň v rozsahu **výkonu hlavního vedoucího a osoby odpovědné za ošetřování rostlin ve smyslu zákona č. 326/2004 Sb., o rostlinolékařské péči a o změně některých souvisejících zákonů.** Ostatní činnosti, které jsou předmětem smlouvy bude vykonávat svými pracovníky nebo pracovníky třetích osob (poddodavatelů), jejichž specifikaci uvedl v Přehledu poddodavatelů, který tvoří přílohu č. 5 této smlouvy. Dodavatel však nese plnou odpovědnost za plnění všech povinností vyplývajících z této smlouvy.

Změna poddodavatelů nebo rozsahu jejich plnění je v průběhu plnění předmětu této smlouvy možná za předpokladu zachování podílu vlastních prací dodavatele uvedeného výše.

Dodavatel je povinen zajistit, aby poddodavatelé, prostřednictvím kterých prokazoval některý z kvalifikačních předpokladů v zadávacím řízení (pokud tato skutečnost nastala), se na plnění předmětu této smlouvy skutečně podíleli v rozsahu deklarovaném v písemném závazku a Přehledu poddodavatelů. Změna takového poddodavatele je v průběhu účinnosti této smlouvy možná po písemném souhlasu objednatele, a to pouze v důsledku objektivně nepředvídatelných skutečností a za předpokladu, že náhradní poddodavatel prokáže splnění kvalifikace ve shodném rozsahu jako poddodavatel původní. V případě změny poddodavatele bude Přehled poddodavatelů aktualizován.

2.8.
Dodavatel si je vědom, že je ve smyslu ust. § 2 písm. e) zákona č. 320/2001 Sb., o finanční kontrole ve veřejné správě a o změně některých zákonů (zákon o finanční kontrole), ve znění pozdějších předpisů, povinen spolupůsobit při výkonu finanční kontroly.

III. Termíny plnění

3.1.
Dodavatel je povinen provádět požadované činnosti dle této smlouvy v souladu s orientačním časovým harmonogramem činností, s přihlédnutím k odbornému hledisku jako nejvhodnějšímu vzhledem k agrotechnickým lhůtám a klimatickým poměrům. Objednatel si po projednání s dodavatelem vyhrazuje právo rozhodnout o změně termínu realizace jednotlivých požadovaných činností.

3.2.
Dodavatel je oprávněn posunout termín jednotlivých požadovaných činností o nezbytně nutnou dobu, po kterou nebylo možno provádět práce vlivem zásahu vyšší moci /např. vytrvalé vydatné deště, teplota nižší než 0°C po dobu 1 týdne, apod./.

IV. Smluvní cena

4.1.
Přílohou č. 1 této smlouvy tvoří položkový rozpočet, který obsahuje jak jednotkové ceny jednotlivých činností a výkonů, které bude dodavatel pro objednatele na základě této smlouvy zajišťovat, tak jejich předpokládaný objem v jednom vegetačním období (1 roce). Celková roční cena uvedená v položkovém rozpočtu je tedy cenou předpokládanou, která může být měněna v souvislosti se skutečným objemem realizovaných činností (může se měnit vzhledem k povaze předmětu smlouvy).

4.2.
Jednotkové ceny za jednotlivé činnosti a výkony uvedené v položkovém rozpočtu (příloha č. 1 smlouvy) **jsou stanoveny jako nejvýše přípustné po celou dobu účinnosti této smlouvy**.

4.3.
Jednotkové ceny zahrnují veškeré náklady dodavatele nezbytné k řádnému, úplnému a kvalitnímu provedení předmětu smlouvy, resp. jednotlivých činností vymezených v příloze č. 1 smlouvy, včetně všech rizik a vlivů během provádění plnění. Jednotkové ceny zahrnují veškeré náklady potřebné pro kompletní a bezvadné plnění všech činností spojených s předmětem plnění v souladu se zadávacími podmínkami objednatele, zahrnují též náklady na vybavení místa údržby, uskladnění, náklady na dodávku energií, odvoz a likvidaci odpadů včetně skládkovného, náklady na používání strojů a služeb až do skutečného skončení plnění, náklady na obstarání a přepravu věcí, zařízení, materiálu, dodávek, pojištění, daně, cla, poplatky, náklady na opatření prováděná s ohledem na příslušné platné normy a právní předpisy vztahujícími se k předmětu smlouvy, případné náklady na ubytování, stravné a dopravu pracovníků, garance, a jakékoliv další výdaje potřebné pro plnění předmětu smlouvy.

4.4.
Cena nebude měněna v souvislosti s hodnotou kursu české měny vůči zahraničním měnám či jinými faktory s vlivem na měnový kurs, stabilitou měny nebo cla.

V. Platební podmínky

5.1.
Na základě vzájemného odsouhlasení řádně provedených prací a služeb vyhotoví za každý měsíc dodavatel příslušnou fakturu na cenu uskutečněného plnění dle jednotkových cen uvedených v příloze č. 1 – oceněného položkového rozpočetu, který je nedílnou součástí této smlouvy. Podkladem pro vyúčtování budou i zápisy o předání a převzetí prací sepsané dle odstavce 2.1. bodu e) této smlouvy.

5.2.
Dodavatel se zavazuje předkládat fakturu za provedené plnění objednateli v každém kalendářním měsíci nejdříve první pracovní den a nejpozději do desátého pracovního dne následujícího měsíce. Tuto povinnost nemá, pokud v daném měsíci nebylo provedeno žádné plnění.

5.3.
Dodavatel nebude objednatelem poskytována záloha na cenu plnění.

5.4.
Platby budou probíhat v Kč. Rovněž veškeré cenové údaje budou uváděny v Kč. Splatnost daňových dokladů odsouhlasených pověřeným pracovníkem objednatele bude 30 dní od data jejich doručení objednateli.

5.5.
Faktura (daňový doklad) dodavatele musí obsahovat mimo náležitostí podle zákona o DPH dále tyto náležitosti:

- označení příslušné organizační jednotky objednatele,
- IČ objednatele;
- den splatnosti;
- označení peněžního ústavu a číslo účtu, ve prospěch kterého má být provedena platba, konstantní a variabilní symbol;
- odvolávka na tuto smlouvu;
- razítko a podpis osoby oprávněné k vystavení účetního dokladu;
- soupis příloh.

5.6.
V případě, že faktura (daňový doklad) dodavatele nebude obsahovat výše uvedené náležitosti nebo požadované přílohy, objednatel je oprávněn ji vrátit dodavateli k doplnění. V takovém případě začne, počínaje dnem doručení opravené faktury (daňového dokladu) objednateli, plynout nová lhůta splatnosti.

5.7.
Objednatel má právo podmínit úhradu kterékoliv faktury odstraněním vad a nedodělků dodavatelem dle této smlouvy již provedeného plnění. Podmínky úhrady může objednatel uplatnit jak před vystavením faktury, tak poté.

5.8.
Objednatel je oprávněn pozastavit úhradu kterékoliv platby v průběhu plnění této smlouvy, jestliže dodavatel neplní kterýkoliv termín plnění stanovený v této smlouvě, resp. sjednaný v orientačním časovém harmonogramu ve smyslu čl. 3.1. této smlouvy.

5.9.
Objednatel je oprávněn pozastavit úhradu kterékoliv platby dodavateli, pokud je dodavatel v prodlení s plněním jakéhokoliv závazku vůči objednateli podle této smlouvy (např. je-li dodavatel v prodlení s úhradou smluvní pokuty).

5.10.
Finanční vypořádání (úhradu) každé faktury dodavatele vystavené dle této smlouvy je objednatel povinen provést až po odsouhlasení správnosti soupisu fakturovaného plnění objednatelem. Součástí každé faktury dodavatele vystavené dle této smlouvy musí být příslušná dokladová evidence provedených prací a dodaného materiálu, tzv. soupis prací. DPH bude účtováno ve výši odpovídající platným daňovým předpisů v době zdanitelného plnění.

VI. Kvalitativní požadavky, odpovědnost za škody, sankce

6.1.
Dodavatel se zavazuje provádět plnění dle této smlouvy v souladu s právními předpisy uvedenými v bodě 1.1. této smlouvy a souvisejícími právními předpisy, vyhláškami a nařízeními města Rumburk.

6.2.
Dodavatel se zavazuje používat stroje vhodné pro daný druh prací, tak aby práce byla provedena v požadované kvalitě a nedocházelo k poškozování ploch zeleně či jejich zařízení a příslušenství, přičemž seznam min. vybavení je přílohou č. 7. této smlouvy.

6.3.
Dojde-li při sekání k poškození rostlin, je dodavatel povinen provést ošetření keřů a stromů

jutou a balzámem (nebo jiným odborným způsobem) nebo provést jejich výměnu na vlastní náklady. Pokud tak neučiní, bude to posuzováno jako závada.

6.4.
U řezu keřových porostů zmlazovacích a průklestů zhotovitel poskytne záruku 3 měsíce od data předání prací bez vad a nedodělků, pokud řez nezaroste novými výhony.

6.5.
U chemického odplevelení keřových porostů poskytne dodavatel záruku za provedenou práci maximálně 1 měsíc od data předání prací bez vad a nedodělků.

6.6.
Veškeré vady zjištěné objednatelem se dodavatel zavazuje odstranit na svůj náklad. Zjištěné vady je objednatel povinen oznámit dodavateli písemně na e-mailovou adresu: [redacted]

6.7.
Dodavatel je povinen nastoupit neprodleně k odstranění reklamované vady plnění, nejpozději však do 24 hodin po obdržení písemné či emailové reklamace objednatele a to i v případě, že reklamaci neuznává. V případě nesplnění této povinnosti bez závažného důvodu má objednatel právo účtovat zhotoviteli smluvní pokutu ve výši 5.000,- Kč za každou neodstraněnou vadu a nedodělek a den.

6.8.
Dodavatel je povinen neprodleně zahájit činnosti ihned po výzvě objednatele. V případě nedodržení této povinnosti má objednatel právo účtovat dodavateli smluvní pokutu ve výši 5.000,- Kč za každý započatý den prodlení a každou jednotlivou lokalitu.

6.9.
Dodavatel je povinen dokončit činnosti nejpozději do 5-ti pracovních dnů ode dne jejího započetí. V případě nedodržení této povinnosti má objednatel právo účtovat dodavateli smluvní pokutu ve výši 5.000,- Kč za každý započatý den prodlení a každou jednotlivou lokalitu.

6.10.
Dodavatel se zavazuje provádět seče travnatých ploch do max. výšky střihu uvedené v příloze č. 2 této smlouvy. V případě nedodržení této povinnosti má objednatel právo účtovat dodavateli smluvní pokutu ve výši 10.000,- Kč za každou jednotlivou lokalitu.

6.11.
Dodavatel odpovídá za škody způsobené třetí osobě (tj. občanům nebo jiným subjektům včetně objednatele) jeho činností, resp. nedostatečnou činností, která vyplývá z této smlouvy (např. poškození vozidel či budov při údržbě komunikací apod.) a nese veškeré náklady spojené s úhradou těchto škod, a to vše po celou dobu plnění této smlouvy. Dodavatel je povinen prokázat minimálně 1x ročně objednateli v průběhu trvání této smlouvy, že je proti rizikům škody způsobeným plněním této smlouvy platně a účinně pojištěn s minimálním pojistným krytím na způsobenou škodu ve výši nejméně **1.000.000,-Kč.** Dodavatel má ke dni uzavření této smlouvy uzavřenu smlouvu o pojištění odpovědnosti podnikatele č:400 037 590 ze dne 17. 12. 2020 s pojišťovnou Allianz pojišťovna, a.s., kopii této smlouvy předložil k ověření objednateli v rámci součinnosti k uzavření smlouvy. Dodavatel je povinen mít uzavřenou platnou pojistnou smlouvu ve smyslu tohoto článku po celou dobu plnění této smlouvy.

6.12.
Všechny škody, které vzniknou třetím osobám, případně objednateli, v důsledku provádění činností dle této smlouvy, je dodavatel povinen uhradit přímo subjektu, kterému škoda vznikla. Pokud dojde k řešení s pojišťovnou, dodavatel se zavazuje pojistný případ s touto pojišťovnou vyřešit.

6.13.
Splatnost všech smluvních pokut, na které vznikne nárok dle této smlouvy, činí 30 kalendářních dnů od doručení výzvy k zaplacení.

VII. Doba trvání smlouvy a možnosti pro její ukončení

7.1.
Tato smlouva nabývá platnosti dnem podpisu smlouvy a účinnosti dnem 01.03.2021. Tato smlouva je uzavřena na dobu určitou a její platnost končí dne 31.12.2022.

7.2.
Ukončit tuto smlouvu lze písemně, a to dohodou smluvních stran nebo výpovědí.

7.3.
Objednatel má právo vypovědět tuto smlouvu s dvouměsíční výpovědní lhůtou v případě, že dojde k opakovanému porušení závazků uvedených v této smlouvě. Výpovědní doba začíná běžet dnem doručení výpovědi dodavateli. Za opakovaná porušení jsou požadována zejména:

- závady při jednotlivém předávání jednotlivých částí předmětu plnění, pokud budou zjištěny nejméně třikrát za rok, jestliže důvod závady nebude spočívat ve vyšší moci;
- pokud dodavatel nejméně třikrát v roce nenastoupí k odstranění objednatelem reklamované vady předmětu plnění nejpozději do tří dnů po obdržení reklamace;
- nedodržení technologických postupů a zásad údržby zeleně, kdy neodborný zásah způsobí trvalé poškození ploch zeleně a jejich zařízení a příslušenství .

7.4.
Vyšší moc je pro účely této smlouvy událost mimo kontrolu objednatele i dodavatele, kterou nelze předvídat a nezahrnuje chybu nebo zanedbání ze strany dodavatele i objednatele. Jedná se o povodeň, záplavu, požár, výbuch, blesk, vichřici, vítr, krupobití, války, revoluce, epidemie, karanténní omezení, dopravní embarga a stávky.

VIII. Podmínky odstoupení od smlouvy

8.1.
Smluvní strany jsou oprávněny odstoupit od smlouvy v případech výslovně stanovených touto smlouvou nebo zákonem.

8.2.
Náležitosti odstoupení od smlouvy: Pokud v této smlouvě není dohodnuté jinak, je každá ze smluvních stran oprávněna odstoupit od této smlouvy vždy jen po předchozí písemné výstraze. Odstoupení od smlouvy i jemu předcházející výstraha musí být učiněno písemným oznámením druhému účastníkovi. Obě strany této smlouvy berou na vědomí, že odstoupení od smlouvy je jednostranný právní úkon, jehož účinky nastávají doručením projevu vůle oprávněné strany odstoupit druhé straně. Odstoupením od smlouvy zanikají všechna práva a povinnosti stran vyplývajících ze smlouvy. Vztahy smluvních stran se řídí příslušnými ustanovení občanského zákoníku. Odstoupením se smlouva ruší od okamžiku účinnosti odstoupení. Odstoupení od smlouvy se zpětnou platností není přípustné.

8.3.
Zvláštní ustanovení o odstoupení objednatele: objednatel je oprávněn od smlouvy okamžitě odstoupit v těchto případech:

- bude-li **zahájeno** insolvenční řízení dle zák. č. 182/2006 Sb., o úpadku a způsobech jeho řešení v platném znění, jehož předmětem bude úpadek nebo hrozící úpadek dodavatele; dodavatel je povinen oznámit tuto skutečnost neprodleně objednateli.

8.4.
Zvláštní ustanovení o odstoupení dodavatele: dodavatel je oprávněn odstoupit od smlouvy okamžitě v těchto případech:

- bude-li **zahájeno** insolvenční řízení dle zák. č. 182/2006 Sb., o úpadku a způsobech jeho řešení v platném znění, jehož předmětem bude úpadek nebo hrozící úpadek

objednatele; objednatel je povinen oznámit tuto skutečnost neprodleně dodavateli;
- pokud bude objednatel v prodlení s úhradou plateb dle této smlouvy po dobu delší než 90 dní.

IX. Závěrečná ustanovení

9.1.
Dodavatel není oprávněn bez předchozího písemného souhlasu objednatele převádět jakékoliv pohledávky či práva nebo závazky vyplývající pro něj z této smlouvy na třetí osoby.

9.2.
Dodavatel bere na vědomí, že objednatel tuto smlouvu zveřejní v souladu s příslušnými právními předpisy, a to včetně všech jejích příloh, případných změn a dodatků, a skutečně uhrazené ceny.

9.3.
Smluvní vztah založený touto smlouvou se řídí občanským zákoníkem.

9.4.
Tato smlouva je vyhotovena ve 4 stejnopisech, z nichž každý má platnost originálu a každá smluvní strana obdrží po dvou vyhotoveních.

9.5.
Případné změny a doplňky smlouvy musí být vypracovány písemně formou číslovaných dodatků smlouvy, které se stanou nedílnou součástí této smlouvy a vstoupí v platnost až po potvrzení oběma smluvními stranami.

9.6.
Smluvní strany dávají přednost smírčí dohodě před soudním sporem.

9.7.
Nedílnou součástí této smlouvy jsou její přílohy č. 1 až 7

9.8.
Uzavření této smlouvy schválila Rada města Rumburk rozhodnutím o výběru nejvhodnější nabídky usnesením č. 1223/2021/RM85 ze dne 20.1.2021.

V Rumburku dne 12. 02. 2021 ..... V Rumburku dne 11. 2. 2021 .....

[redacted] [redacted] [redacted]

....

za objednatele předsed

Přílohy:
č. 1 – Oceněný položkový rozpočet
č. 2 – Definice a obsah činností realizovaných na základě smlouvy o dílo (bude doplněno při podpisu smlouvy)
č. 3 – Orientační časový harmonogram činností (bude doplněno při podpisu smlouvy)
č. 4 – Zakreslení jednotlivých lokalit údržby zeleně - mapky (bude doplněno při podpisu smlouvy)
č. 5 – Přehled poddodavatelů
č. 6 - Doklady prokazující zákonný způsob ukládání (likvidaci) bioodpadu (bude doplněno při podpisu smlouvy)
č. 7 – Přehled technického vybavení

Soupis požadovaných služeb za rok plnění
Rekapitulace

Číslo lokality	Název lokality	Cena za 1 rok plnění
Lokalita 1	**Park Jiříkovská**	48 332,00 Kč
Lokalita 2	**Sídliště SNP**	43 248,60 Kč
Lokalita 3	**Park Přátelství**	86 572,40 Kč
Lokalita 4	**Park u nádraží**	52 842,60 Kč
Lokalita 5	**Park u RULI**	10 468,20 Kč
Lokalita 6	**Plocha Komenského, Radniční**	41 009,20 Kč
Lokalita 7	**Park Rumburské vzpoury – přední část a u parkoviště**	42 680,60 Kč
Lokalita 8	**Plocha před Gymnáziem a travnaté pásy Komenského**	25 418,80 Kč
Lokalita 9	**Plocha u Muzea a travnaté pásy Komenského**	72 852,20 Kč
Lokalita 10	**Park u pošty – Fr. Nohy**	32 250,40 Kč
Lokalita 11	**Dobrovského náměstí a u České spořitelny**	19 902,40 Kč
Lokalita 12	**Památník Rumburské vzpoury - popraviště**	34 905,80 Kč
Lokalita 13	**Sídliště V Podhájí, K.Světlé a Polní ul.**	392 107,80 Kč
Lokalita 14	**Plocha – ul. Železničářů**	15 475,00 Kč
Lokalita 15	**Plocha u ZŠ U Nemocnice**	206 807,80 Kč
Lokalita 16	**Park Rumburkské vzpoury – zadní část**	136 154,40 Kč
Lokalita 17	**Sídliště Na Valech**	143 821,20 Kč
Lokalita 18	**Sídliště Vrchlického**	75 818,20 Kč
Lokalita 19	**Sídliště - Matějova, Matušova, Střelecká, Dolní**	105 696,40 Kč
Lokalita 20	**Tř. 9. května u č.p. 1524**	5 793,90 Kč
Lokalita 21	**Svah za autobusovou zastávkou u KD Střelnice**	5 704,80 Kč
Lokalita 22	**Náměstí Lužické, ul. SNP**	12 082,00 Kč

Celková cena za všechny lokality bez DPH 1 609 944,70 Kč

V Rumburku dne 18.12.2020

předseda

Příloha č. 1 ZD

Soupis požadovaných služeb za 1 rok plnění

Lokalita 1 — Park Jiříkovská

Katastrální území Rumburk p.p.č. 96/1, 2925/7

	Výměra/počet	Cena za jednotku	Četnost	Cena celkem
Plocha trávníků / m2	**2 710**			
jarní vyhrabání		1,20 Kč	**1**	3 252,00 Kč
seče		1,30 Kč	**8**	28 184,00 Kč
podzimní vyhrabání		1,60 Kč	**1**	4 336,00 Kč
		cena za jednotku	**četnost**	**cena celkem**
Plocha pěších komunikací / m2	**701**			
chemické ošetření		2,00 Kč	**2**	2 804,00 Kč
		cena za jednotku	**četnost**	**cena celkem**
Živé ploty / bm	**126**			
řez a ošetření		14,00 Kč	**4**	7 056,00 Kč
		cena za jednotku	**četnost**	**cena celkem**
Výsadby keřů / m2	**90**			
pletí a řez		5,00 Kč	**6**	2 700,00 Kč
CELKEM za vegetační období				48 332,00 Kč

/ bez DPH /

Lokalita 2 — Sídliště SNP

Katastrální území Rumburk p.p.č. 413/3, 413/6, 413/7

	Výměra/počet	cena za jednotku	četnost	cena celkem
Plocha trávníků / m2	**3 181**			
jarní vyhrabání		1,20 Kč	**1**	3 817,20 Kč
seče		1,40 Kč	**7**	31 173,80 Kč
podzimní vyhrabání		1,60 Kč	**1**	5 089,60 Kč
	Výměra/počet	**cena za jednotku**	**četnost**	**cena celkem**
Plocha komunikací / m2	**792**			
chemické ošetření		2,00 Kč	**2**	3 168,00 Kč
CELKEM za vegetační období				43 248,60 Kč

/ bez DPH /

Lokalita 3 — Park Přátelství

Katastrální území Rumburk p.p.č. 2473, 2503

	Výměra/počet	cena za jednotku	četnost	cena celkem
Plocha trávníků / m2	**5 958**			
jarní vyhrabání		1,20 Kč	1	7 149,60 Kč
seče		1,40 Kč	6	50 047,20 Kč
podzimní vyhrabání		1,60 Kč	2	19 065,60 Kč
		cena za jednotku	**četnost**	**cena celkem**
Plocha komunikací / m2	**1 069**			
chemické ošetření		2,00 Kč	1	2 138,00 Kč
	Výměra/počet	**cena za jednotku**	**četnost**	**cena celkem**
Živé ploty / bm	**87**			
řez a ošetření		14,00 Kč	4	4 872,00 Kč
	Výměra/počet	**cena za jednotku**	**četnost**	**cena celkem**
Výsadby keřů / m2	**110**			
pletí a řez		5,00 Kč	6	3 300,00 Kč
CELKEM za vegetační období				86 572,40 Kč

/ bez DPH /

Lokalita 4 — Park u nádraží

Katastrální území Rumburk p.p.č. 2315/1

	Výměra/počet	cena za jednotku	četnost	cena celkem
Plocha trávníků / m2	**4 134**			
jarní vyhrabání		1,20 Kč	1	4 960,80 Kč
seče		1,30 Kč	5	26 871,00 Kč
podzimní vyhrabání		1,60 Kč	2	13 228,80 Kč
	Výměra/počet	**cena za jednotku**	**četnost**	**cena celkem**
Plocha komunikací / m2	**419**			
chemické ošetření		2,00 Kč	1	838,00 Kč
	Výměra/počet	**cena za jednotku**	**četnost**	**cena celkem**
Živé ploty / bm	**124**			
řez a ošetření		14,00 Kč	4	6 944,00 Kč
CELKEM za vegetační období				52 842,60 Kč

/ bez DPH /

Lokalita 5 — Park u RULI

Katastrální území Rumburk p.p.č. 143/2, 2925/13

	Výměra/počet	cena za jednotku	četnost	cena celkem
Plocha trávníků / m2	**529**			
jarní vyhrabání		1,20 Kč	**1**	634,80 Kč
seče		1,30 Kč	**10**	6 877,00 Kč
podzimní vyhrabání		1,60 Kč	**1**	846,40 Kč
	Výměra/počet	**cena za jednotku**	**četnost**	**cena celkem**
Plocha komunikací / m2	**205**			
chemické ošetření		2,00 Kč	**2**	820,00 Kč
	Výměra/počet	**cena za jednotku**	**četnost**	**cena celkem**
Výsadby keřů / m2	**43**			
pletí a řez		5,00 Kč	**6**	1 290,00 Kč
CELKEM za vegetační období				10 468,20 Kč

/ bez DPH /

Lokalita 6 — Plocha Komenského, Radniční

Katastrální území Rumburk p.p.č. 465/3, 2483

	Výměra/počet	cena za jednotku	četnost	cena celkem
Plocha trávníků / m2	**2 229**			
jarní vyhrabání		1,20 Kč	**1**	2 674,80 Kč
seče		1,20 Kč	**10**	26 748,00 Kč
podzimní vyhrabání		1,60 Kč	**1**	3 566,40 Kč
	Výměra/počet	**cena za jednotku**	**četnost**	**cena celkem**
Plocha komunikací / m2	**59**			
chemické ošetření		2,00 Kč	**2**	236,00 Kč
	Výměra/počet	**cena za jednotku**	**četnost**	**cena celkem**
Živé ploty / bm	**139**			
řez a ošetření		14,00 Kč	**4**	7 784,00 Kč
CELKEM za vegetační období				41 009,20 Kč

/ bez DPH /

Lokalita 7

Park Rumburské vzpoury – přední část a u parkoviště

Katastrální území Rumburk p.p.č. 569, 570, 571

	Výměra/počet	cena za jednotku	četnost	cena celkem
Plocha trávníků / m2	**2 197**			
jarní vyhrabání		1,20 Kč	**1**	2 636,40 Kč
seče		1,30 Kč	**10**	28 561,00 Kč
podzimní vyhrabání		1,60 Kč	**1**	3 515,20 Kč
	Výměra/počet	**cena za jednotku**	**četnost**	**cena celkem**
Plocha pěších komunikací / m2	**542**			
chemické ošetření		2,00 Kč	**4**	4 336,00 Kč
	Výměra/počet	**cena za jednotku**	**četnost**	**cena celkem**
Živé ploty / bm	**52**			
řez a ošetření		14,00 Kč	**4**	2 912,00 Kč
	Výměra/počet	**cena za jednotku**	**četnost**	**cena celkem**
Výsadby keřů / m2	**24**			
pletí a řez		5,00 Kč	**6**	720,00 Kč
CELKEM za vegetační období				42 680,60 Kč

/ bez DPH /

Lokalita 8

Plocha před Gymnáziem a travnaté pásy Komenského

Katastrální území Rumburk p.p.č. 520/8, 520/14, 520/16, 520/20, 520/21, 520/26, 520/28, 2424/8, 2924/16, 2924/35, 2924/52

	Výměra/počet	cena za jednotku	četnost	cena celkem
Plocha trávníků / m2	**486**			
jarní vyhrabání		1,20 Kč	**1**	583,20 Kč
seče		1,30 Kč	**10**	6 318,00 Kč
podzimní vyhrabání		1,60 Kč	**1**	777,60 Kč
	Výměra/počet	**cena za jednotku**	**četnost**	**cena celkem**
Výsadby keřů, trvalek / m2	**588**			
pletí a řez		5,00 Kč	**6**	17 640,00 Kč
	Výměra/počet	**cena za jednotku**	**četnost**	**cena celkem**
Plocha komunikací / m2	**25**			
chemické ošetření		2,00 Kč	**2**	100,00 Kč
CELKEM za vegetační období				25 418,80 Kč

/ bez DPH /

Lokalita 9 — Plocha u Muzea a travnaté pásy Komenského

Katastrální území Rumburk p.p.č. 1623/1, 1624/1, 1626/1, 1626/2, 1641/5, 2924/16, 2924/23, 2924/24

	Výměra/počet	cena za jednotku	četnost	cena celkem
Plocha trávníků / m2	**3 739**			
jarní vyhrabání		1,20 Kč	**1**	4 486,80 Kč
seče		1,30 Kč	**10**	48 607,00 Kč
podzimní vyhrabání		1,60 Kč	**1**	5 982,40 Kč
	Výměra/počet	**cena za jednotku**	**četnost**	**cena celkem**
Plocha komunikací / m2	**56**			
chemické ošetření		2,00 Kč	**2**	224,00 Kč
	Výměra/počet	**cena za jednotku**	**četnost**	**cena celkem**
Živé ploty / bm	**32**			
řez a ošetření		14,00 Kč	**4**	1 792,00 Kč
	Výměra/počet	**cena za jednotku**	**četnost**	**cena celkem**
Výsadby keřů / m2	**392**			
pletí a řez		5,00 Kč	**6**	11 760,00 Kč
CELKEM za vegetační období				72 852,20 Kč

/ bez DPH /

Lokalita 10 — Park u pošty – Fr. Nohy

Katastrální území Rumburk p.p.č. 498/3, 506, 2924/33

	Výměra/počet	cena za jednotku	četnost	cena celkem
Plocha trávníků / m2	**2 312**			
jarní vyhrabání		1,20 Kč	**1**	2 774,40 Kč
seče		1,30 Kč	**6**	18 033,60 Kč
podzimní vyhrabání		1,60 Kč	**2**	7 398,40 Kč
	Výměra/počet	**cena za jednotku**	**četnost**	**cena celkem**
Plocha komunikací / m2	**1 011**			
chemické ošetření		2,00 Kč	**2**	4 044,00 Kč
CELKEM za vegetační období				32 250,40 Kč

/ bez DPH /

Lokalita 11 Dobrovského náměstí a u České spořitelny

Katastrální území Rumburk p.p.č. 480/1, 505

	Výměra/počet	cena za jednotku	četnost	cena celkem
Plocha trávníků / m2	**978**			
jarní vyhrabání		1,20 Kč	**1**	1 173,60 Kč
seče		1,20 Kč	**10**	11 736,00 Kč
podzimní vyhrabání		1,60 Kč	**1**	1 564,80 Kč
	Výměra/počet	**cena za jednotku**	**četnost**	**cena celkem**
Plocha komunikací / m2	**172**			
chemické ošetření		2,00 Kč	**2**	688,00 Kč
	Výměra/počet			**cena celkem**
Výsadby keřů / m2	**158**			
pletí a řez		5,00 Kč	**6**	4 740,00 Kč
CELKEM za vegetační období				19 902,40 Kč

/ bez DPH /

Lokalita 12 Památník Rumburské vzpoury - popraviště

Katastrální území Horní Jindřichov p.p.č. 1359

	Výměra/počet	cena za jednotku	četnost	cena celkem
Plocha trávníků / m2	**2 561**			
jarní vyhrabání		1,20 Kč	**1**	3 073,20 Kč
seče		1,40 Kč	**5**	17 927,00 Kč
podzimní vyhrabání		1,60 Kč	**1**	4 097,60 Kč
	Výměra/počet	**cena za jednotku**	**četnost**	**cena celkem**
Plocha komunikací / m2	**1 226**			
chemické ošetření		2,00 Kč	**4**	9 808,00 Kč
CELKEM za vegetační období				34 905,80 Kč

/ bez DPH /

Lokalita 13 — Sídliště V Podhájí, K.Světlé a Polní ul.

Katastrální území Rumburk p.p.č. 1979, 2743, 2765, 2766, 2813 až 2816, 1963/1, 1963/17, 1963/18, 1963/20 až 1963/39, 2754/1, 2754/5, 2830/1, 2830/181, 2830/184, 2830/32, 2830/34, 2830/36, 2830/37, 2830/47 až 2830/53, 2830/88, 2830/90, 2830/94, 2859/2

	Výměra/počet	cena za jednotku	četnost	cena celkem
Plocha trávníků / m2	**31 371**			
jarní vyhrabání		1,20 Kč	1	37 645,20 Kč
seče		1,50 Kč	6	282 339,00 Kč
podzimní vyhrabání		1,60 Kč	1	50 193,60 Kč
	Výměra/počet	**cena za jednotku**	**četnost**	**cena celkem**
Plocha komunikací / m2	**1 388**			
chemické ošetření		2,00 Kč	1	2 776,00 Kč
	Výměra/počet	**cena za jednotku**	**četnost**	**cena celkem**
Živé ploty / bm	**184**			
řez a ošetření		14,00 Kč	4	10 304,00 Kč
	Výměra/počet	**cena za jednotku**		**cena celkem**
Výsadby keřů / m2	**295**			
pletí a řez		5,00 Kč	6	8 850,00 Kč
CELKEM za vegetační období				392 107,80 Kč

/ bez DPH /

Lokalita 14 — Plocha – ul. Železničářů

Katastrální území Rumburk p.p.č. 2284/1

	Výměra/počet	cena za jednotku	četnost	cena celkem
Plocha trávníků / m2	**1 295**			
jarní vyhrabání		1,20 Kč	1	1 554,00 Kč
seče		1,40 Kč	5	9 065,00 Kč
podzimní vyhrabání		1,60 Kč	1	2 072,00 Kč
	Výměra/počet	**cena za jednotku**	**četnost**	**cena celkem**
Plocha komunikací / m2	**48**			
chemické ošetření		2,00 Kč	1	96,00 Kč
		cena za jednotku	**četnost**	**cena celkem**
Živé ploty / bm	**48**			
řez a ošetření		14,00 Kč	4	2 688,00 Kč
CELKEM za vegetační období				15 475,00 Kč

/ bez DPH /

Lokalita 15 — Plocha u ZŠ U Nemocnice

Katastrální území Rumburk p.p.č.2891/1, 2891/2, 2891/3, 2891/6, 2903/21 2884, 2903/18, 2903/19, 2905/3, 2918/2

	Výměra/počet	cena za jednotku	četnost	cena celkem
Plocha trávníků / m2	**16 123**			
jarní vyhrabání		1,20 Kč	1	19 347,60 Kč
seče		1,40 Kč	7	158 005,40 Kč
podzimní vyhrabání		1,60 Kč	1	25 796,80 Kč
	Výměra/počet	**cena za jednotku**	**četnost**	**cena celkem**
Plocha komunikací / m2	**352**			
chemické ošetření		2,00 Kč	2	1 408,00 Kč
	Výměra/počet	**cena za jednotku**	**četnost**	**cena celkem**
Výsadby keřů / m2	**75**			
pletí a řez		5,00 Kč	6	2 250,00 Kč
CELKEM za vegetační období				206 807,80 Kč

/ bez DPH /

Lokalita 16 — Park Rumburkské vzpoury – zadní část

Katastrální území Rumburk p.p.č. 569, 572

	Výměra/počet	cena za jednotku	četnost	cena celkem
Plocha trávníků / m2	**10 263**			
jarní vyhrabání		1,20 Kč	1	12 315,60 Kč
seče		1,40 Kč	6	86 209,20 Kč
podzimní vyhrabání		1,60 Kč	2	32 841,60 Kč
	Výměra/počet	**cena za jednotku**	**četnost**	**cena celkem**
Plocha komunikací / m2	**1 197**			
chemické ošetření		2,00 Kč	2	4 788,00 Kč
CELKEM za vegetační období				136 154,40 Kč

/ bez DPH /

Lokalita 17 — Sídliště Na Valech

Katastrální území Rumburk p.p.č.419/1,419/37, 419/39, 419/41, 419/42, 452

	Výměra/počet	cena za jednotku	četnost	cena celkem
Plocha trávníků / m2	**11 854**			
jarní vyhrabání		1,20 Kč	1	14 224,80 Kč
seče		1,50 Kč	6	106 686,00 Kč
podzimní vyhrabání		1,60 Kč	1	18 966,40 Kč
	Výměra/počet	**cena za jednotku**	**četnost**	**cena celkem**
Plocha komunikací / m2	**1 972**			
chemické ošetření		2,00 Kč	1	3 944,00 Kč
CELKEM za vegetační období				143 821,20 Kč

/ bez DPH /

Lokalita 18 — Sídliště Vrchlického

Katastrální území Rumburk p.p.č. 299, 304/1, 304/13 až 304/16

	Výměra/počet	cena za jednotku	četnost	cena celkem
Plocha trávníků / m2	**5 849**			
jarní vyhrabání		1,20 Kč	1	7 018,80 Kč
seče		1,50 Kč	6	52 641,00 Kč
podzimní vyhrabání		1,60 Kč	1	9 358,40 Kč
	Výměra/počet	**cena za jednotku**	**četnost**	**cena celkem**
Plocha komunikací / m2	**600**			
chemické ošetření		2,00 Kč	1	1 200,00 Kč
	Výměra/počet	**cena za jednotku**	**četnost**	**cena celkem**
Živé ploty / bm	**100**			
řez a ošetření		14,00 Kč	4	5 600,00 Kč
CELKEM za vegetační období				75 818,20 Kč

/ bez DPH /

Lokalita 19 — Sídliště - Matějova, Matušova, Střelecká, Dolní

Katastrální území Rumburk p.p.č. 332/1, 332/7, 332/9, 332/10, 347/1, 350/2, 372/1, 374/1, 374/8, 374/9, 379/1, 379/6, 1362/1

	Výměra/počet	cena za jednotku	četnost	cena celkem
Plocha trávníků / m2	**8 398**			
jarní vyhrabání		1,20 Kč	1	10 077,60 Kč
seče		1,50 Kč	6	75 582,00 Kč
podzimní vyhrabání		1,60 Kč	1	13 436,80 Kč
	Výměra/počet	**cena za jednotku**	**četnost**	**cena celkem**
Plocha komunikací / m2	**300**			
chemické ošetření		2,00 Kč	1	600,00 Kč
	Výměra/počet	**cena za jednotku**	**četnost**	**cena celkem**
Živé ploty / bm	**90**			
řez a ošetření		14,00 Kč	4	5 040,00 Kč
Výsadby keřů / m2	**32**			
pletí a řez		5,00 Kč	6	960,00 Kč
CELKEM za vegetační období				105 696,40 Kč

/ bez DPH /

Lokalita 20 — Tř. 9. května u č.p. 1524

Katastrální území Rumburk p.p.č. 633/1

	Výměra/počet	cena za jednotku	četnost	cena celkem
Plocha trávníků / m2	**623**			
jarní vyhrabání		1,20 Kč	1	747,60 Kč
seče		1,30 Kč	5	4 049,50 Kč
podzimní vyhrabání		1,60 Kč	1	996,80 Kč
CELKEM za vegetační období				5 793,90 Kč

/ bez DPH /

Lokalita 21 Svah za autobusovou zastávkou u KD Střelnice

Katastrální území Horní Jindřichov p.p.č. 392, 393

	Výměra/počet	cena za jednotku	četnost	cena celkem
Plocha trávníků / m2	**364**			
jarní vyhrabání		1,20 Kč	1	436,80 Kč
seče		1,30 Kč	8	3 785,60 Kč
podzimní vyhrabání		1,60 Kč	1	582,40 Kč
	Výměra/počet	**cena za jednotku**	**četnost**	**cena celkem**
Výsadby keřů / m2	**30**			
pletí a řez		5,00 Kč	6	900,00 Kč
CELKEM za vegetační období				5 704,80 Kč

/ bez DPH /

Lokalita 22 Náměstí Lužické, ul. SNP

Katastrální území Rumburk p.p.č. 327/1, 327/3, 397, 398/1, 398/2, 400/1, 402, 403, 414/1

	Výměra/počet	cena za jednotku	četnost	cena celkem
Plocha trávníků / m2	**380**			
jarní vyhrabání		1,20 Kč	1	456,00 Kč
seče		1,30 Kč	7	3 458,00 Kč
podzimní vyhrabání		1,60 Kč	1	608,00 Kč
	Výměra/počet	**cena za jednotku**	**četnost**	**cena celkem**
Výsadby keřů / m2	**252**			
pletí a řez		5,00 Kč	6	7 560,00 Kč
CELKEM za vegetační období				12 082,00 Kč

/ bez DPH /

Příloha č. 2 ZP

Definice a obsah činností realizovaných na základě smlouvy o provádění služeb údržby zeleně

Trvalý travní porost (trávník)
Je definován o různém podílu rostlin jednoděložných a dvouděložných v libovolné délce růstu a fenologické fáze vývoje (odnožování, sloupkování, metání, kvetení, zrání).

Jarní vyhrabání trávníků
Technologická operace, kdy se z trávníků odstraňuje suchá tráva, větve, zbytky listí (bez ohledu na výšku spadaného listí) a cizí předměty beze zbytku, naložení, odvoz a likvidace.

Seč
Technologická operace představuje sečení trvalého travnatého porostu na výšku strniště 30 až 50 mm, shrabání beze zbytku, naložení a odvoz posečené hmoty. Výskyt nerovností, překážek apod. se pro tuto operaci připouští.

Podzimní vyhrabání trávníků
Technologická operace, která zahrnuje shrabání listí (bez ohledu na výšku spadaného listí) z ploch trávníků včetně sběru cizích předmětů, naložení, odvoz a likvidaci.

Chemické ošetření pěších komunikací
Technologická operace, která zahrnuje herbicidní ošetření chodníků, zajišťující jejich odplevelení.

Pletí a řez výsadby keřů a trvalek
Technologická operace, která zahrnuje soubor opatření – zmlazovací a tvarovací řezy, pletí výsadeb keřů a trvalek, naložení, odvoz a likvidaci odstraněné hmoty.

Řez a ošetření živých plotů
Technologická operace, která zahrnuje soubor tvarovacích řezů, naložení, odvoz a likvidaci odstraněné hmoty.

ORIENTAČNÍ HARMONOGRAM ČINNOSTÍ

TRÁVNÍK - platné pro lokality 1 - 22

pracovní operace / měsíc	leden			únor			březen			duben			květen			červen			červenec			srpen			září			říjen			listopad			prosinec		
dekáda	1	2	3	1	2	3	1	2	3	1	2	3	1	2	3	1	2	3	1	2	3	1	2	3	1	2	3	1	2	3	1	2	3	1	2	3
jarní vyhrabání								■	■	■	■																									
seče												■	■	■	■	■	■	■	■	■	■	■	■	■	■	■	■	■	■	■						
podzimní vyhrabání																														■	■	■	■	■	■	

ŽIVÉ PLOTY - platné pro lokality 1,3,4,6,7,9,13,14,18,19

pracovní operace / měsíc	leden			únor			březen			duben			květen			červen			červenec			srpen			září			říjen			listopad			prosinec		
dekáda	1	2	3	1	2	3	1	2	3	1	2	3	1	2	3	1	2	3	1	2	3	1	2	3	1	2	3	1	2	3	1	2	3	1	2	3
řez a ošetření											■	■			■	■			■	■					■	■										

VÝSADBY KEŘŮ, TRVALEK - platné pro lokality 1,3,5,7,8,9,11,13,15,19,21

pracovní operace / měsíc	leden			únor			březen			duben			květen			červen			červenec			srpen			září			říjen			listopad			prosinec		
dekáda	1	2	3	1	2	3	1	2	3	1	2	3	1	2	3	1	2	3	1	2	3	1	2	3	1	2	3	1	2	3	1	2	3	1	2	3
pletí a řez									■	■			■	■		■	■			■	■			■	■			■	■							

ÚDRŽBA CEST - CHEMICKÉ OŠETŘENÍ - platné pro lokality 1,2,5,6,8,9,10,11,15,16

pracovní operace / měsíc	leden			únor			březen			duben			květen			červen			červenec			srpen			září			říjen			listopad			prosinec		
dekáda	1	2	3	1	2	3	1	2	3	1	2	3	1	2	3	1	2	3	1	2	3	1	2	3	1	2	3	1	2	3	1	2	3	1	2	3
chemické ošetření																■	■						■	■												

ÚDRŽBA CEST - CHEMICKÉ OŠETŘENÍ - platné pro lokality 3,4,13,14,17,18,19

pracovní operace / měsíc	leden			únor			březen			duben			květen			červen			červenec			srpen			září			říjen			listopad			prosinec		
dekáda	1	2	3	1	2	3	1	2	3	1	2	3	1	2	3	1	2	3	1	2	3	1	2	3	1	2	3	1	2	3	1	2	3	1	2	3
chemické ošetření																			■	■																

ÚDRŽBA CEST - CHEMICKÉ OŠETŘENÍ - platné pro lokality 7,12

pracovní operace / měsíc	leden			únor			březen			duben			květen			červen			červenec			srpen			září			říjen			listopad			prosinec		
dekáda	1	2	3	1	2	3	1	2	3	1	2	3	1	2	3	1	2	3	1	2	3	1	2	3	1	2	3	1	2	3	1	2	3	1	2	3
chemické ošetření										■	■				■	■				■	■				■	■										

Příloha č. 4 ZP

Zakreslení jednotlivých lokalit údržby zeleně (mapky)

Lokalita 1 - Park Jiříkovská

Lokalita 2 - Sídliště SNP

Lokalita 3 - Park Přátelství

Lokalita 4 - Park u nádraží

Lokalita 5 - Park u RULI

Lokalita 6 - Plocha Komenského, Radniční

Lokalita 7 - Park Rumburské vzpoury - přední část a u parkoviště

Lokalita 8 - Plocha před Gymnáziem a travnaté pásy Komenského

Lokalita 9 - Plocha u Muzea a travnaté pásy Komenského

Lokalita 10 - Park u pošty - Fr. Nohy

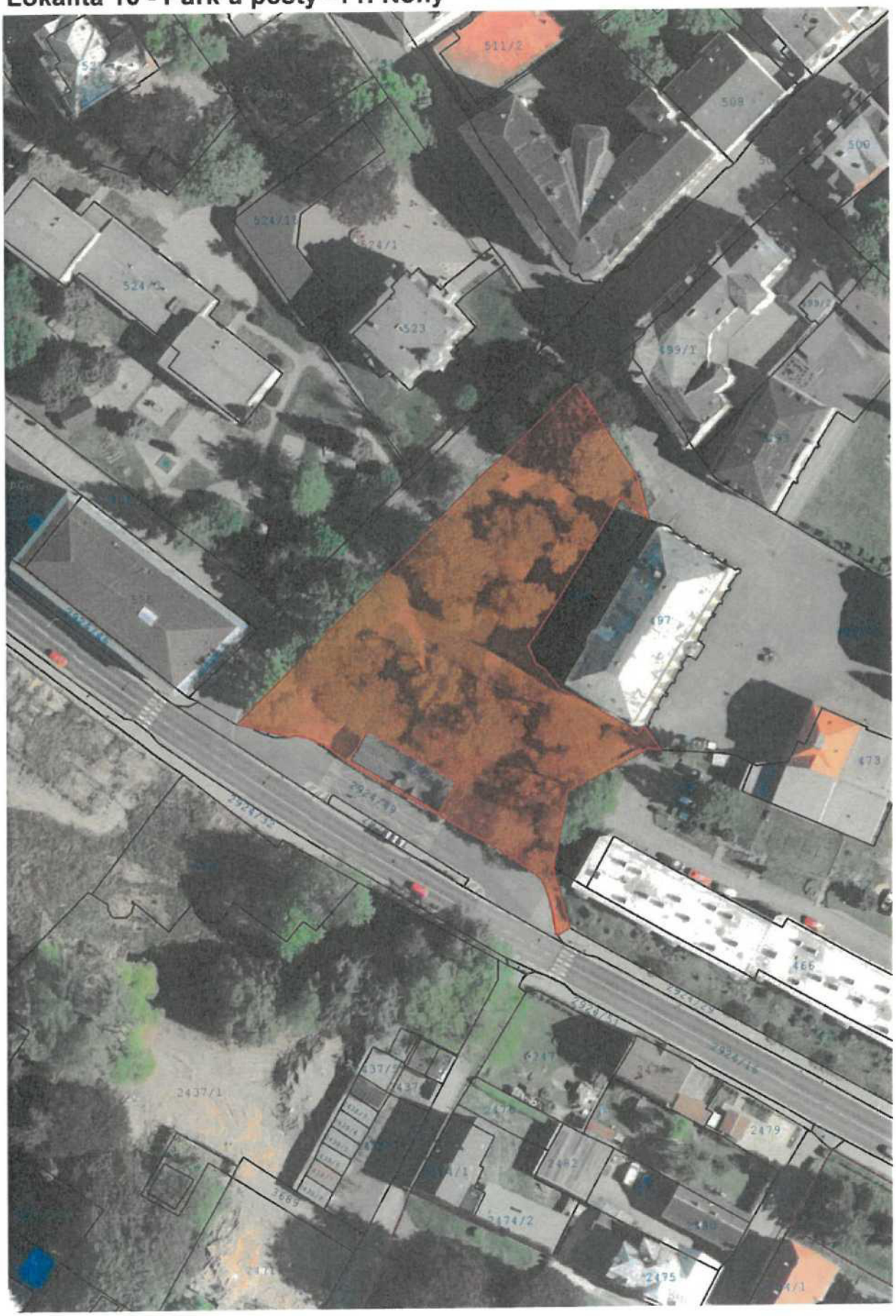

Lokalita 11 - Dobrovského náměstí a u České spořitelny

Lokalita 12 - Památník Rumburské vzpoury - popraviště

Lokalita 13 - Sídliště V Podhájí, K. Světlé a Polní ul.

Lokalita 14 - Plocha - ul. Železničářů

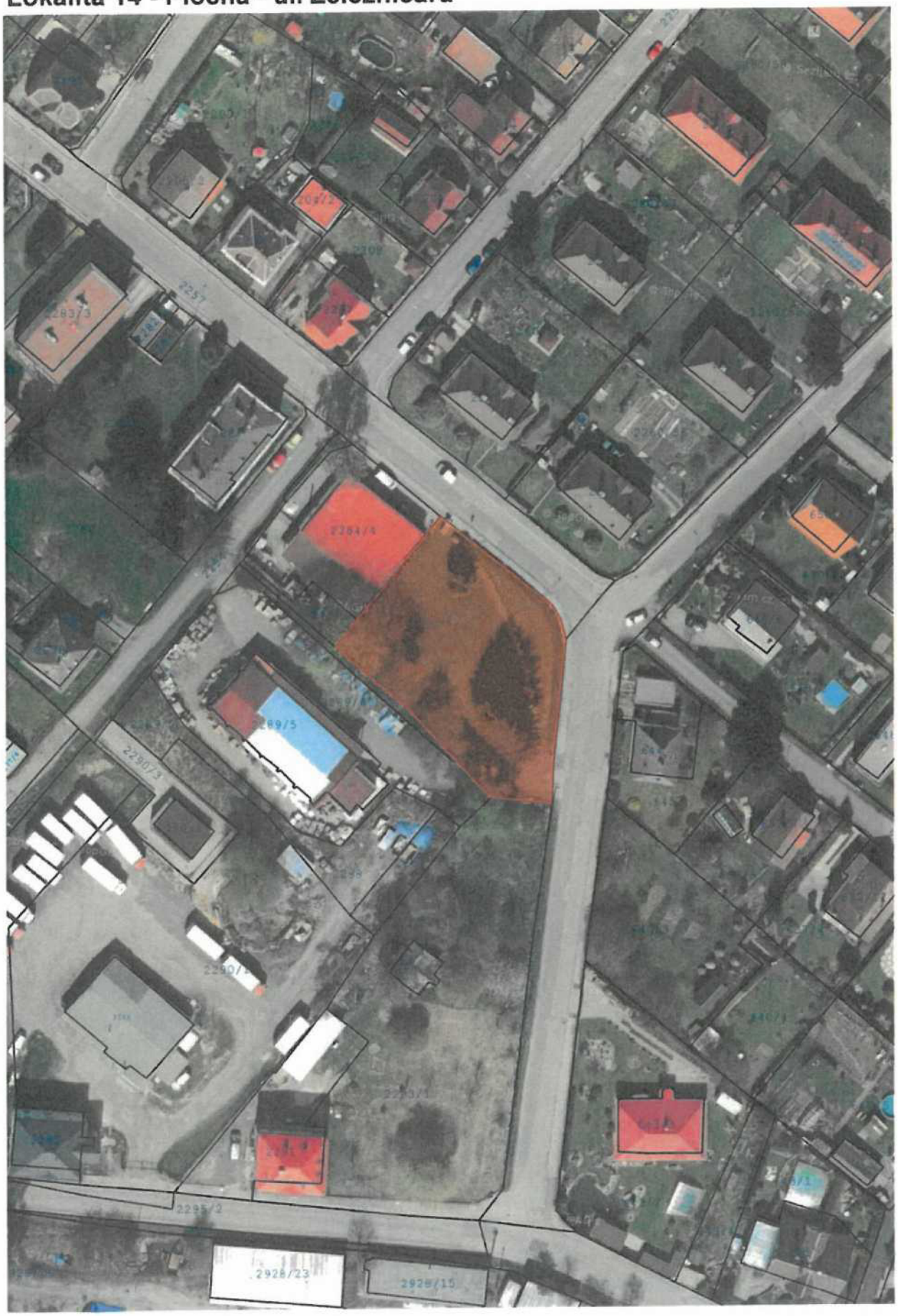

Lokalita 15 - Plocha u ZŠ U Nemocnice

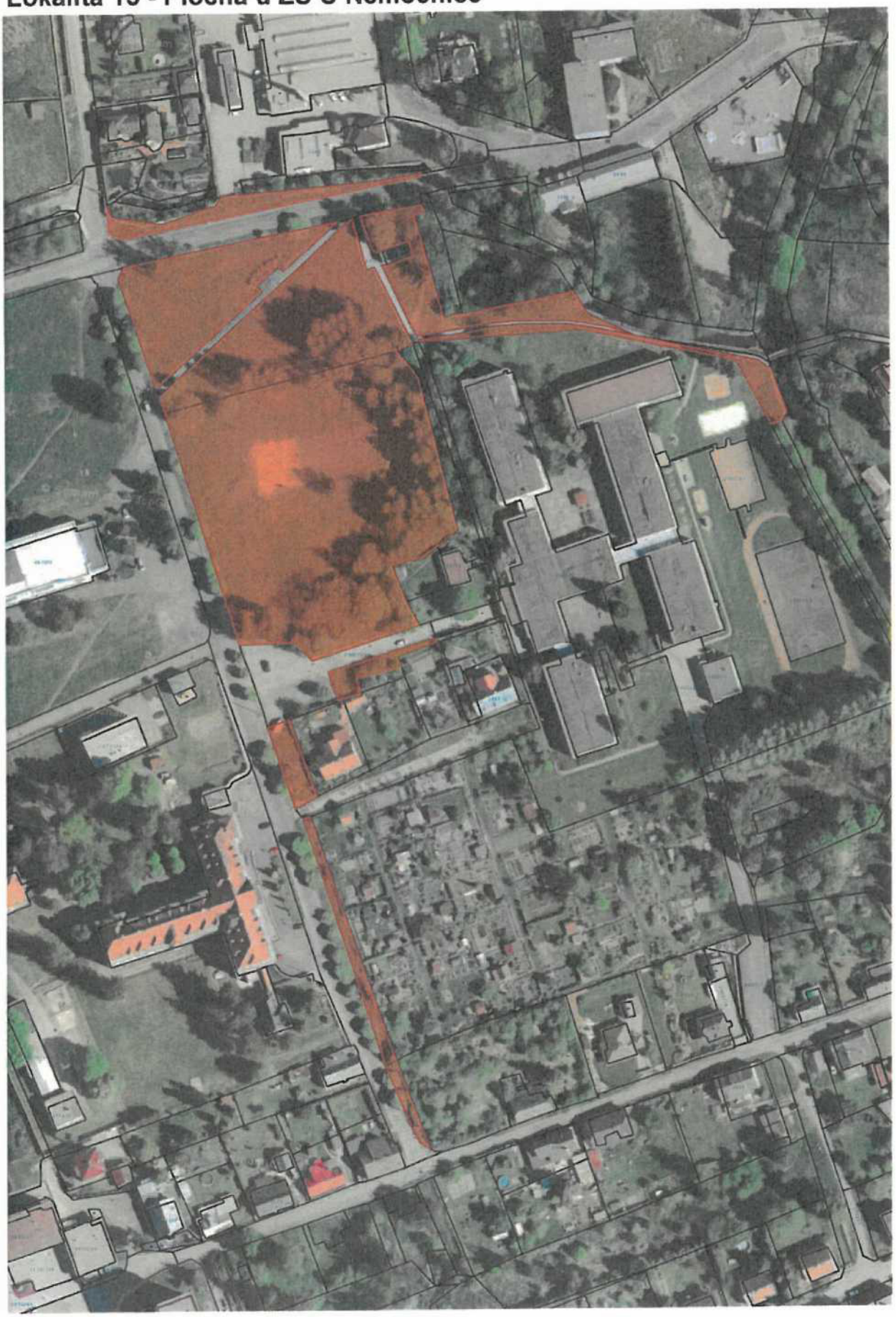

Lokalita 16 - Park Rumburské vzpoury - zadní část

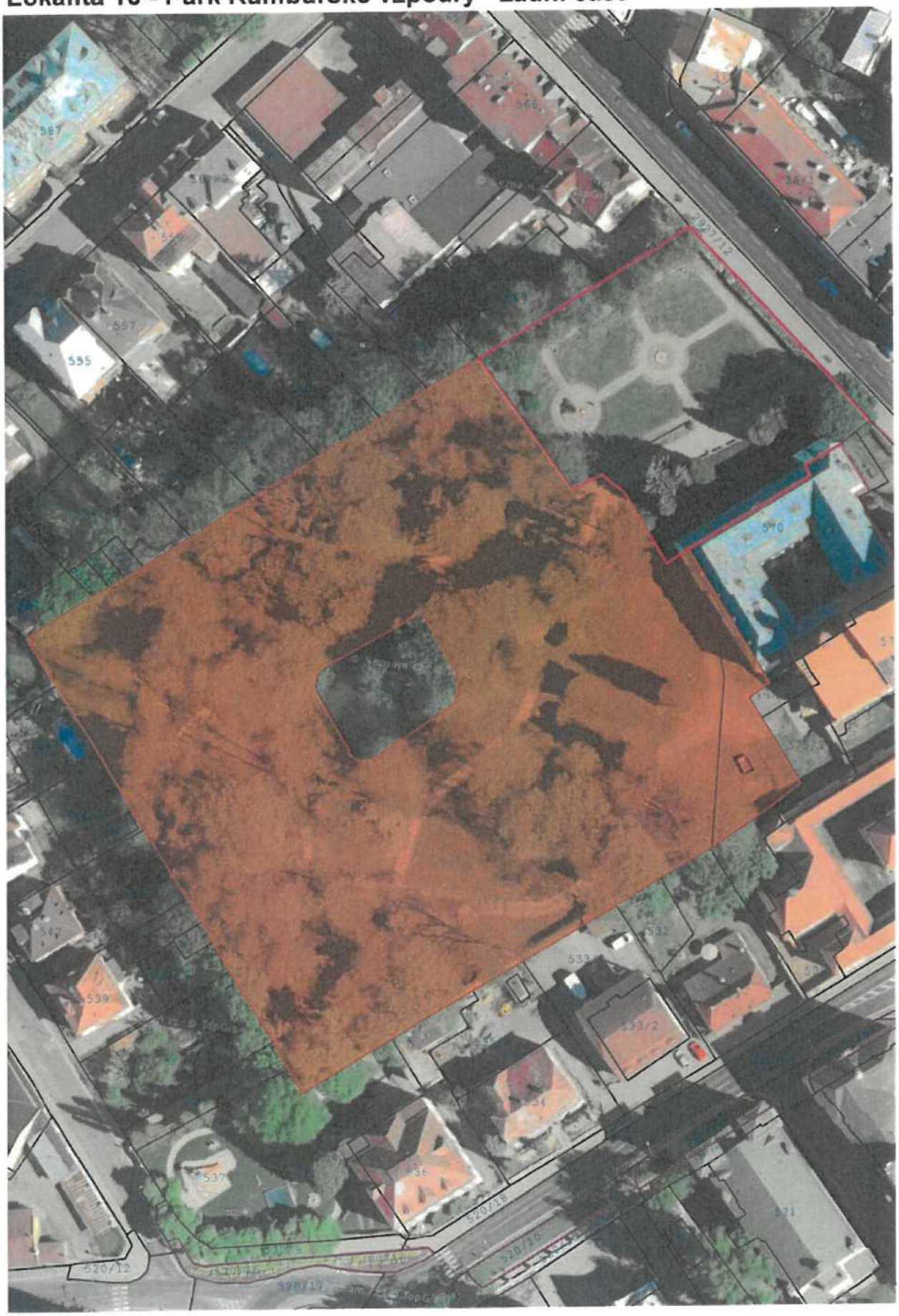

Lokalita 17 - Sídliště Na Valech

Lokalita 18 - Sídliště Vrchlického

Lokalita 19 - Sídliště - Matějova, Matušova, Střelecká, Dolní

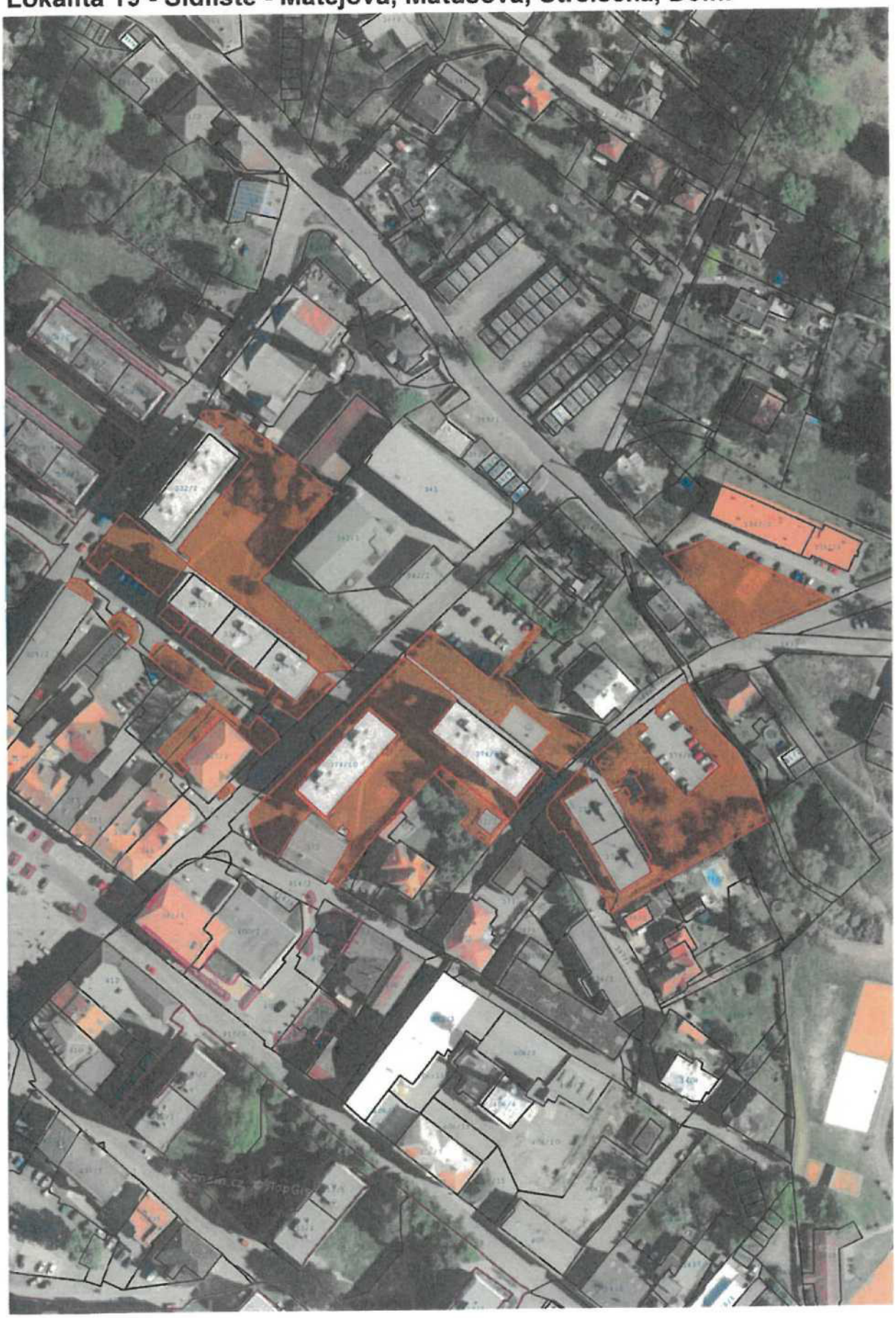

Lokalita 20 - Tř. 9. května u č.p. 1524

Lokalita 21 - Svah za autobusovou zastávkou u KD Střelnice

Lokalita 22 - Náměstí Lužické, ul. SNP

„Údržba a ošetřování vybrané veřejné zeleně ve městě Rumburk“

Přehled poddodavatelů

Dodavatel tímto prohlašuje, že **nemá** v úmyslu zadat žádnou část veřejné zakázky jednomu či více poddodavatelům.

V Rumburku 6. ledna 2021

X Ing.Petr Jelínek

Podepsal(a): Ing Petr Jelínek

předseda představenstva

06.01.2021

X Ing. Lu

Podepsal(a): Ing Luboš Ryšavý

člen představenstva

UNILES, a.s.
Jiříkovská 913/18
408 01 Rumburk
IČO: 47307706, DIČ: CZ47307706

MĚSTSKÝ ÚŘAD RUMBURK

STAVEBNÍ ÚŘAD

Třída 9. května 1366/48, 408 01 Rumburk, tel.: 412 356 228

Č. j.: OSÚ/2228-15/novm OSÚ/579-2015 Rumburk, 28. ledna 2015
Oprávněná úřední osoba: Bc. Lenka Žemlová
Vyřizuje: Bc. Michaela Novotná
E-mail: [redacted]

Stavebník:
UNILES, a.s., IČ 473 07 706, čp. 913/18, Rumburk 1, 408 01 Rumburk.

Ověření

zjednodušené dokumentace stavby

Městský úřad Rumburk, odbor stavební úřad, jako obecný stavební úřad příslušný dle ustanovení § 13 odst. 1 písm. c) zákona č. 183/2006 Sb., o územním plánování a stavebním řádu (stavební zákon), ve znění pozdějších předpisů (dále jen "stavební zákon")

ověřuje

v souladu s ustanovením § 125 odst. 4 stavebního zákona zjednodušenou dokumentaci (pasport) stavby:

zemědělská stavba bez čp./če. - silážní plato na pozemku **stavební parcela číslo 975 v katastrálním území Staré Křečany**.

Popis stavby:
Stavba je tvořena stávajícími železobetonovými sloupy, o které jsou opřeny železobetonové panely. Silážní plato je půdorysného tvaru obdélníku o maximální výšce 3 m. Stavba není napojena na žádné inženýrské sítě. Slouží jako úložiště biologického odpadu. Stáří stavby je cca počátek 70. let 20. století.

Vlastníkem stavby je UNILES, a.s., IČ 473 07 706, Jiříkovská čp. 913/18, Rumburk 1, 408 01 Rumburk.

Rozsah a obsah dokumentace skutečného provedení stavby je v souladu s ustanovením § 4 vyhlášky č. 499/2006 Sb., o dokumentaci staveb, ve znění pozdějších předpisů.

Stavební úřad provedl dne 27.01.2015 kontrolní prohlídku předmětné stavby, při které zjistil, že zpracovaný pasport odpovídá jejímu skutečnému provedení.

MĚSTSKÝ ÚŘAD
stavební úřad
Tř. 9. května 1366/48

[redacted]

Bc. Lenka Žemlová
vedoucí odboru stavební úřad

Poplatek:

Správní poplatek podle zákona č. 634/2004 Sb., o správních poplatcích, v platném znění, stanovený podle položky 18 odst. 15 ve výši 500,- Kč, sazebníku správních poplatků v celkové hodnotě 500,- Kč byl uhrazen dne 27.01.2015.

Technická kvalifikace - Přehled nástrojů a provozních a technických zařízení

ČESTNÉ PROHLÁŠENÍ O TECHNICKÉM VYBAVENÍ

Čestně prohlašujeme, že se v **majetku společnosti UNILES, a.s.**, v současné době nachází toto strojní a technické vybavení sloužící přímo k údržbě zeleně :

A. na sekání velkých ploch

***profi - multifunkční zahradní traktor ISEKI SXG 19 - 1 ks** vybavený sekací hlavou (šířka záběru 128 cm) a sběracím košem o objemu 500 l. Traktor je vybaven dieslovým motorem o výkonu 19hp.

***profi - multifunkční zahradní traktor ISEKI SXG 22 HL - 1 ks** vybavený sekací hlavou (šířka záběru 122 cm) a sběracím košem o objemu 550 l. Traktor je vybaven dieslovým motorem o výkonu 18 kW/ 24hp.

***profi - multifunkční zahradní traktor ISEKI SXG 216 - 1 ks** vybavený sekací hlavou (šířka záběru 102 cm) a sběracím košem o objemu 380 l. Traktor je vybaven dieslovým motorem o výkonu 11 kW/15 KS.

B. na sekání malých ploch

***profi-sekačky na trávu VIKING MB 650 - 2 ks**
s šířkou záběru 48 cm, vybavené 75 l sběrnými koši a přídavným mulčovacím zařízením,

C. na dosekávání okrajů trávníků a sekání svahů

***křovinořezy STIHL FS 460 - 3 ks,**

D. na řez živých plotů

***motorový plotostřih STIHL HS 45 - 2 ks,**
s délkou lišty 600 mm

E. ke sběru listí a úklidu

* **motorový vysavač a foukač STIHL BG 56** se sběrným košem - **1 ks,**
* **motorový vysavač a foukač STIHL BR 200 - 1 ks,**

F. na zajištění hebicidních postřiků chodníků

***postřikovače ruční** zádové **SOLO 425 - 3 ks,**

G. technologická vozidla pro přepravu pracovníků, strojů a svoz rostl. zbytků

dodávkový skříňový automobil **Opel Vivaro - 1 ks**
dodávkový valníkový automobil **VW Transporter - 1 ks**

UNILES, a.s. ®
Tyršova 913/18
Rumburk
IČ: 47307706, DIČ: CZ47307706

Ing. [redacted]k
před[redacted]stavenstva

Ing. Lub[redacted]
člen představenstva

V RUMBURKU 18.12.2020