



MKCRP006BQJC

Nájemní smlouva

podle § 2201 a násl. zákona č. 89/2012 Sb., občanského zákoníku,
kterou uzavřely

níže uvedeného dne, měsíce a roku smluvní strany

Česká republika – Ministerstvo kultury

se sídlem Maltézské náměstí 471/1, 118 01 Praha 1 – Malá Strana

IČ: 00023671

zastupuje

bankovní spojení:

číslo účtu:

(dále jen „Pronajímatel“) na straně jedné

a

Česká telekomunikační infrastruktura a.s.

se sídlem: Olšanská 2681/6, Žižkov, 130 00 Praha 3

IČ: 04084063

DIČ: CZ04084063

zapsaná v obchodním rejstříku vedeném Městským soudem v Praze, oddíl B, vložka 20623

na základě pověření za společnost jedná

identifikační kód: finanční kód:

(dále jen „Nájemce“) na straně druhé

I.

Úvodní ustanovení

1. Pronajímateli náleží právo hospodaření s majetkem státu, a to k pozemku parc.č. 449, v obci Praha, zapsaném na LV č. 228, k. ú. Hradčany vedeném Katastrálním úřadem pro hlavní město Prahu, KP Praha a jeho součástí je budova č. p. 220 na adrese Praha 6, ul. Milady Horákové 220/139 (dále jen „Budova“). Pronajímatel je oprávněn část Budovy, která je součástí předmětného pozemku, Nájemci pronajmout a prohlašuje, že tento pozemek není zatížen takovým způsobem, který by bránil jeho řádnému užívání Nájemcem dle této smlouvy.
2. Nájemce je osobou oprávněnou mimo jiné k zajišťování sítí elektronických komunikací podle zákona č. 127/2005 Sb., o elektronických komunikacích, v platném znění (dále jen „Zákon“).

II.

Vymezení pojmů

Pro účely této smlouvy se definují následující pojmy takto:

- a) Zařízení – základnová stanice veřejné komunikační sítě, napájecí zdroje, klimatizace, anténní stožáry a konstrukce, metalické a optické kabely a jejich trasy, přípojka nízkého napětí (dále jen „Zařízení“);
- b) Umístění – situování Zařízení v a na Budově;
- c) Instalace – vybudování Zařízení prostřednictvím odborné firmy, včetně nezbytných stavebních úprav;
- d) Provozování – činnost k zajištění trvalé provozuschopnosti Zařízení, tj. kontrola, údržba, opravy a úpravy, příp. výměna Zařízení nebo jeho částí;
- e) Rekonfigurace sítě – změna struktury sítě základnových stanic.

III.

Předmět a účel smlouvy

1. Pronajímatel přenechává Nájemci touto smlouvou k užívání v Budově:
 - a) prostor sloužící k podnikání – technologická místnost o velikosti 6,0 m² umístěná v prostoru světlíku;
 - b) prostor sloužící k podnikání, a to část střechy Budovy u světlíku o výměře 2,0 m²;
 - c) prostory v/na Budově, které jsou potřebné na kabelová propojení, tj. na vedení kabelů mezi:
 - technologií Nájemce a existujícím rozvaděčem nízkého napětí Budovy;
 - technologií Nájemce a datovým (telefonním, resp. optickým) rozvaděčem Budovy.
2. Prostor sloužící k podnikání podle čl. III. odst. 1 písm. a) této smlouvy a prostor sloužící k podnikání podle čl. III. odst. 1 písm. b) této smlouvy společně tvoří předmět nájmu (dále jen „Předmět nájmu“). Poloha a rozsah Předmětu nájmu jsou zakresleny v plánu, který je jako příloha č. 1 nedílnou součástí této smlouvy. Smluvní strany shodně prohlašují, že Předmět nájmu a jeho účel, tak jak je specifikován touto smlouvou, je vymezen dostatečně jasně, určitě a srozumitelně.
3. Nájemce je oprávněn nevýhradně užívat i prostory Budovy, které jsou nezbytné k naplnění účelu této smlouvy (např. k přístupu do/k Předmětu nájmu).
4. Účelem nájmu je užívání Předmětu nájmu k umístění a provozování Zařízení umožňujícího umístění a provozování technologie pro zajištění sítě a poskytování služeb elektronických komunikací podnikateli poskytujícími veřejně dostupné služby elektronických komunikací ve smyslu Zákona.

IV.

Stav Předmětu nájmu

1. Pronajímatel prohlašuje, že Předmět nájmu je ve stavu způsobilém ke smluvenému užívání.
2. Nájemce prohlašuje, že je mu znám stav Předmětu nájmu, který odpovídá účelu nájmu shora uvedenému a že Předmět nájmu v tomto stavu do nájmu přijímá.

V.
Odběr elektrické energie

Pronajímatel umožnil Nájemci připojení na přívod elektrické energie. Odběr elektrické energie si Nájemce zajistil u příslušného dodavatele na vlastní náklady. Úhradu za takto spotřebovanou elektrickou energii Nájemce hradí přímo dodavateli elektrické energie.

VI.
Doba nájmu

Nájem se sjednává na dobu určitou, a to do **31.7.2024**.

VII.
Nájemné

1. Nájemce se zavazuje platit Pronajímateli za Předmět nájmu roční nájemné stanovené dohodou smluvních stran ve výši **306.333,- Kč** (slovy třistašesttisíctřistatřicet tři korun českých). K nájemnému nebude účtována příslušná sazba DPH.
2. Nájemné bude hrazeno bezhotovostním převodem 1x ročně na účet Pronajímatele uvedený v hlavičce této smlouvy, a to vždy k 31.3. příslušného kalendářního roku..
3. Pronajímatel je povinen informovat Nájemce bez zbytečného odkladu o detailech svého bankovního spojení nebo o jakékoliv změně týkající se detailů bankovního spojení. Jakákoliv změna podrobností bankovního spojení bude Nájemci oznámena doporučeným dopisem podepsaným osobou nebo osobami oprávněnými jednat jménem Pronajímatele adresovaným do sídla Nájemce.
4. Je-li Nájemce v prodlení s úhradami podle této smlouvy, je Pronajímatel oprávněn požadovat úrok z prodlení ve výši stanovené zvláštním právním předpisem.
5. Výše nájemného bude každoročně upravována podle roční míry inflace za předcházející kalendářní rok, měřené indexem spotřebitelských cen podle Českého statistického úřadu. Tato změna bude realizována o plnou výši inflace, po vyhlášení indexu ČSÚ, a to zpětně vždy k 1.1. daného roku, v němž byl index vyhlášen. Změna výše nájemného o míru inflace, resp. nová výše nájemného bude smluvními stranami upravena na žádost Pronajímatele dodatkem k této smlouvě.

VIII. Umístění a instalace Zařízení

1. Veškeré stavební práce související s umístěním a instalací Zařízení v/na Předmětu nájmu, práce nutné k vybudování příslušenství Zařízení a vybavení Předmětu nájmu zajistil Nájemce na vlastní náklady po převzetí Předmětu nájmu. Nájemcem instalované Zařízení a ostatní vybavení zůstávají po celou dobu trvání této smlouvy ve výlučném vlastnictví Nájemce.
2. Veškeré stavební úpravy Předmětu nájmu, zejména tahy kabelů a způsob připojení na elektrickou energii související s instalací a umístěním Zařízení v Předmětu nájmu, byly popsány v projektu.
3. Nájemce zajistí, pokud bude třeba, na vlastní náklady, přípravu dokumentace potřebné k provedení případných budoucích stavebních úprav Předmětu nájmu a souvisejících prací a úkonů, jako i veškerá potřebná rozhodnutí, povolení, vyjádření a souhlasy příslušných správních orgánů. Pronajímatel se zavazuje poskytnout Nájemci veškerou nezbytnou součinnost a souhlasí, aby tato smlouva byla použita jako podklad pro příslušné správní řízení.
4. Pronajímatel souhlasí, že úpravy Předmětu nájmu provedené Nájemcem, které budou mít charakter technického zhodnocení ve smyslu § 33 zákona 586/1992 Sb., o daních z příjmů, ve znění pozdějších předpisů (dále jen „ZDP“), bude po dobu trvání nájemní smlouvy odepisovat Nájemce.
V souladu s § 28 odstavcem 3 ZDP Pronajímatel prohlašuje, že nezvýší vstupní cenu Budovy o hodnotu těchto úprav.

IX. Práva a povinnosti smluvních stran

1. Práva a povinnosti Nájemce
 - a) Nájemce bude s Předmětem nájmu řádně zacházet a bude dbát o jeho dobrý stav, učiní opatření k zabránění jeho poškození. Nájemce je oprávněn využívat Předmět nájmu v rozsahu a k účelům daným touto smlouvou.
 - b) Všechny případné budoucí stavební úpravy Předmětu nájmu znamenající jeho rozšíření musí být předloženy Pronajímateli ke schválení. Pronajímatel se zavazuje písemně se vyjádřit k takovému návrhu ve lhůtě sedmi kalendářních dnů ode dne jeho předložení. Náklady na tyto případné budoucí stavební úpravy znamenající rozšíření Předmětu nájmu uhradí Nájemce, pokud nebude písemně dohodnuto jinak.
 - c) Nájemce je povinen upozornit Pronajímatele na všechna zjištěná nebezpečí a závady, která mohou vést ke vzniku škod Pronajímateli. Stejnou povinnost má i Pronajímatel vůči Nájemci. V případě, že upozorněná strana nebezpečí a závady bez zbytečného odkladu neodstraní, je ohrožená strana oprávněna odstranit nebezpečí a závady na náklady strany v prodlení.
 - d) Nájemce je oprávněn po celý rok, dvacet čtyři hodin denně, sedm dní v týdnu užívat Předmět nájmu a dále je oprávněn za účelem přístupu k Předmětu nájmu nevýhradně užívat i související prostory.

- e) Nájemce je oprávněn přizpůsobovat umístěné Zařízení včetně antén, mikrovlnného připojení a souvisejících Zařízení aktuálnímu vývoji telekomunikačních technologií, přemísťovat jej v rozsahu Předmětu nájmu a měnit jej zcela nebo částečně, pokud se tím rozsah Předmětu nájmu nerozšiřuje.
 - f) S ohledem na skutečnost, že mobilní veřejná komunikační síť Nájemce pracuje v tzv. sdíleném režimu, je k funkčnosti Zařízení a tedy k naplnění účelu této smlouvy nutné, aby na/v Zařízení byly umístěny součástky ve vlastnictví jiných podnikatelů poskytujících veřejně dostupné služby elektronických komunikací ve smyslu Zákona, přičemž pro účely této smlouvy jsou tyto považovány za součást Zařízení a Nájemce je k jejich umístění a provozování oprávněn a nese za jejich umístění a provoz plnou odpovědnost.
2. Práva a povinnosti Pronajímatele
- a) Pronajímatel předal Nájemci Předmět nájmu ve stavu způsobitelném ke smluvenému účelu užívání.
 - b) Pronajímatel je povinen udržovat Předmět nájmu ve stavu způsobitelném k smluvenému užívání a zabezpečovat řádné plnění činností, jejichž výkon je s užíváním Předmětu nájmu spojen a zajistit Nájemci nerušený výkon nájemního práva.
 - c) Pronajímatel má právo vstupu do Předmětu nájmu v mimořádných případech (havárie Zařízení, hrozící nebezpečí požáru, podezření z vniknutí neoprávněné osoby) a každý takový vstup neprodleně oznámí Nájemci. Pronajímatel je povinen v případě vstupu dle předchozí věty řídit se písemnými pokyny Nájemce, které byly Pronajímateli předány Nájemcem ke dni uzavření této smlouvy.
 - d) Pronajímatel je povinen předem oznámit Nájemci jeho úmysl pronajmout či zřídit jiné právo k Budově pro třetí osobu a v případě, že by pronájemem nebo zřízením jiného práva mohlo dojít k ohrožení či omezení účelu nájmu podle této smlouvy, je Pronajímatel povinen písemně požádat o souhlas Nájemce.
 - e) Pronajímatel umožní Nájemci kabelové propojení mezi technologií a anténami a dále propojení mezi stávajícími datovými a telekomunikačními obvody (rozvody), a to v rozsahu potřebném k plnění účelu této smlouvy a při zachování stávajících podmínek nájmu, především výše nájemného.
 - f) Pronajímatel nemá právo na úhradu pohledávky vůči Nájemci zadržet movité věci, které má Nájemce na nebo v Předmětu nájmu.
 - g) V případě převodu vlastnického práva k Budově nebo její části je Pronajímatel povinen nejpozději ke dni převodu vlastnického práva k Budově nebo její části prokazatelně seznámit nového vlastníka s obsahem této smlouvy. Pronajímatel je povinen oznámit Nájemci, že uzavřel smlouvu o převodu vlastnického práva k Budově nebo její části a že dle předchozí věty seznámil nového vlastníka s touto smlouvou.
 - h) Pronajímatel souhlasí s tím, že v případě převodu vlastnického práva k Zařízením je Nájemce oprávněn postoupit svá práva a povinnosti dle této smlouvy na nového vlastníka Zařízení.

X. Skončení nájmu

1. Nájem sjednaný touto smlouvou končí uplynutím doby, na kterou byl sjednán, dohodou smluvních stran, ukončením nebo výpovědí.
2. Smluvní strany ujednaly, že Pronajímatel je oprávněn okamžitě ukončit užívacího vztahu, pokud přestanou být plněny podmínky podle § 27 odst.1 zákona č. 219/2000 Sb. -odstavce 1 o majetku České republiky a jejím vystupování v právních vztazích.
3. Smluvní strany ujednaly, že Pronajímatel je oprávněn smlouvu vypovědět pouze z důvodů uvedených v § 2309 občanského zákoníku.
4. Smluvní strany ujednaly, že Nájemce je oprávněn smlouvu vypovědět pouze z důvodů uvedených v § 2308 občanského zákoníku. Smluvní strany dále ujednaly právo Nájemce vypovědět tuto smlouvu v případě
 - a) rekonfigurace sítě,
 - b) že se změnil vlastník Budovy nebo její části a Pronajímatel porušil jakoukoliv povinnost dle ustanovení čl. IX odst. 2 písm. g) této smlouvy.
5. Výpovědní lhůta je 3 měsíce a počíná běžet od prvního dne měsíce následujícího po měsíci, v němž byla výpověď doručena druhé straně. Smluvní strany dojednaly, že na doručení písemností a lhůty s tím spojené se použijí příslušná ustanovení občanského soudního řádu, včetně ustanovení o náhradním doručení.
6. Ustanovení § 2223 občanského zákoníku se neuplatní pro případ, že Nájemce vypoví tuto smlouvu z důvodu dle odst. 3 písm. b) tohoto článku.

XI. Vypořádání při skončení nájmu

Při ukončení nájmu je Nájemce povinen vrátit Pronajímateli Předmět nájmu ve stavu, v jakém jej převzal, s přihlédnutím k jeho běžnému opotřebení a Pronajímatelem schváleným stavebním úpravám pokud nebude pro stavební úpravy ujednáno jinak. Finanční vypořádání vzájemných závazků (popřípadě vrácení alikvotní části předplaceného nájemného) bude provedeno do 60 kalendářních dnů ode dne ukončení nájmu.







XII. Zvláštní ujednání

1. Pronajímatel prohlašuje, že na Předmětu nájmu neváznou žádná práva a povinnosti, které by bránily jeho řádnému užívání dle této smlouvy, a že ke dni podpisu této smlouvy nejsou Pronajímateli známy skutečnosti, které by mohly mít bezprostřední vliv na rozhodnutí Nájemce uzavřít tuto smlouvu.
2. Vyskytnou-li se události, které jednomu nebo oběma smluvním partnerům částečně nebo úplně znemožní plnění jejich povinností podle této smlouvy, jsou povinni se o

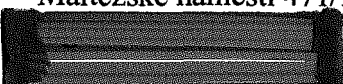
tomto bez zbytečného odkladu informovat a společně podniknout kroky k jejich překonání. Nesplnění této povinnosti zakládá právo na náhradu škody pro stranu, která se porušení smlouvy v tomto bodě nedopustila.

3. Stane-li se některé ustanovení této smlouvy neplatné či neúčinné, nedotýká se to ostatních ustanovení této smlouvy, která zůstávají platná a účinná. Smluvní strany se v tomto případě zavazují dohodou nahradit ustanovení neplatné/neúčinné novým ustanovením platným/účinným, které nejlépe odpovídá původně zamýšlenému účelu ustanovení neplatného/neúčinného. Do této doby platí odpovídající úprava obecně závazných právních předpisů České republiky.

XIII. Kontaktní osoby

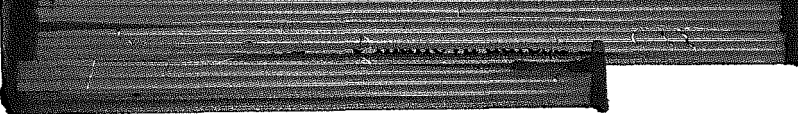
1. **Pronajímatel:**
Adresa pro doručování: Maltézské náměstí 471/1, 118 01 Praha 1 – Malá Strana
Kontaktní osoba: 
Tel.: 
E-mail: 
2. **Nájemce:**
Adresa pro doručování: Česká telekomunikační infrastruktura a.s.
Nemovitosti, Olšanská 2681/6, 130 00 Praha 3
Kontaktní telefonní linka: 
Kontaktní e-mail: 
Kontaktní telefonní linka: 
Kontaktní e-mail: 
3. V případě jakýchkoli změn v odst. 1 a 2 tohoto článku, jsou smluvní strany povinny se vzájemně neprodleně informovat. Smluvní strany konstatují, že ke změně údajů podle tohoto článku není potřeba uzavírat dodatek k této smlouvě a postačí pouze písemné sdělení druhé straně.
4. Smluvní strany ujednaly, že jakákoli písemná komunikace podle této smlouvy je platně vykonána
 - a) v případě osobního doručování v okamžiku odevzdání písemnosti;
 - b) při doručování poštou v okamžiku předání písemnosti na poštu. V případě, že adresát odmítne převzetí písemnosti, je den, kdy adresát odmítl písemnost převzít dnem doručení. Pro případ nemožnosti doručení pošty na adresy shora uvedené, je dnem doručení patnáctý den ode dne jeho odevzdání za účelem poštovní přepravy;
 - c) v případě doručování e-mailem jeho doručením v čitelné podobě.

XIV.
Závěrečná ujednání

1. Na právní vztahy touto smlouvou neupravené se použijí příslušná ustanovení občanského zákoníku.
2. Jsou-li v této smlouvě uvedeny přílohy, tvoří její nedílnou součást. Slova s významem v jednotném čísle v případech, kdy to umožňují souvislosti, zahrnují rovněž číslo množné a naopak.
3. Veškeré změny a doplňky této smlouvy musí být učiněny písemně ve formě dodatku k této smlouvě a podepsány oprávněnými zástupci obou smluvních stran, jinak jsou neplatné. Toto ustanovení se nevztahuje na ty články této smlouvy, ve kterých je možnost změny formou oznámení druhé straně.
4. Smlouva je vyhotovena ve dvou výtiscích s platností originálu, přičemž každá ze smluvních stran obdrží jedno vyhotovení.
5. Účastníci této smlouvy prohlašují, že smlouva byla sjednána na základě jejich pravé a svobodné vůle, že si její obsah přečetli a bezvýhradně s ním souhlasí, což stvrzují svými vlastnoručními podpisy.
6. Tato smlouva nabývá platnosti dnem jejího podpisu a účinnosti dnem 1.8.2016 a plně nahrazuje nájemní smlouvu a smlouvu o nájmu nebytových prostor uzavřenou dne 1.8.2008 mezi Českou republikou – Ministerstvem kultury jako pronajímatelem a společností Telefónica O2 Czech Republic, a.s. jako nájemcem, ve znění dodatků č. 1-č. 3.

Praze dne 12.5.2016.

V Praze dne 12-05-2016

za Pronajímatele:
Česká republika – Ministerstvo kultury

za Nájemce:
Česká telekomunikační infrastruktura a.s.

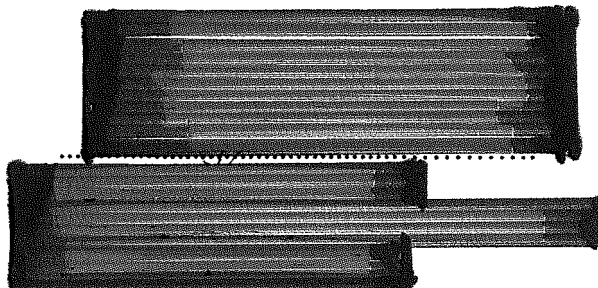
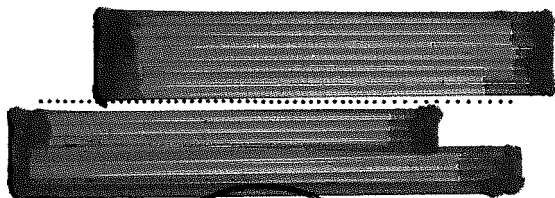

Česká telekomunikační infrastruktura a.s.
Olšanská 2681/6
130 00 Praha 3
DIČ: CZ04084063

40

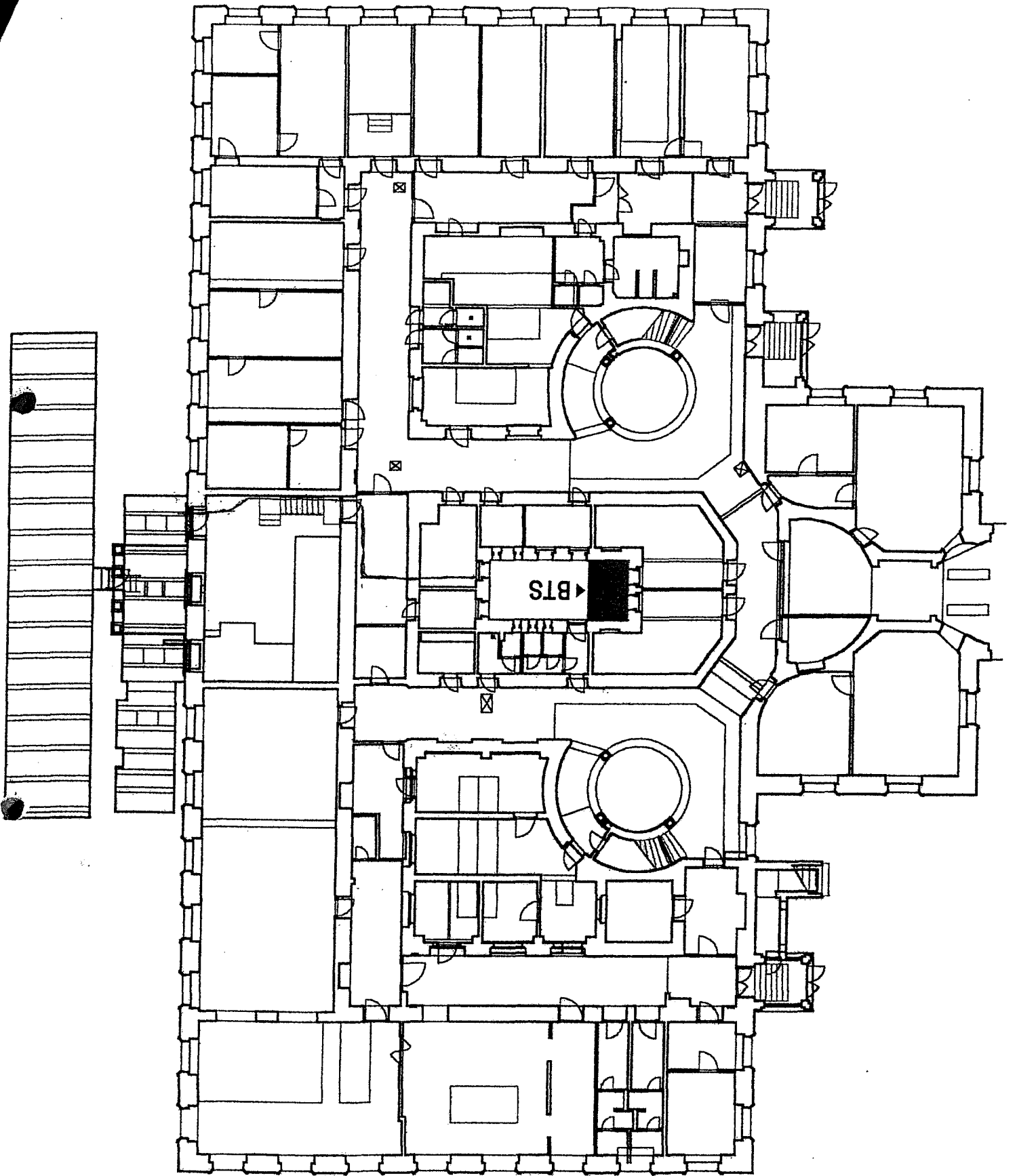

4

PŮDORYS

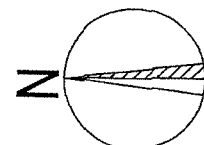
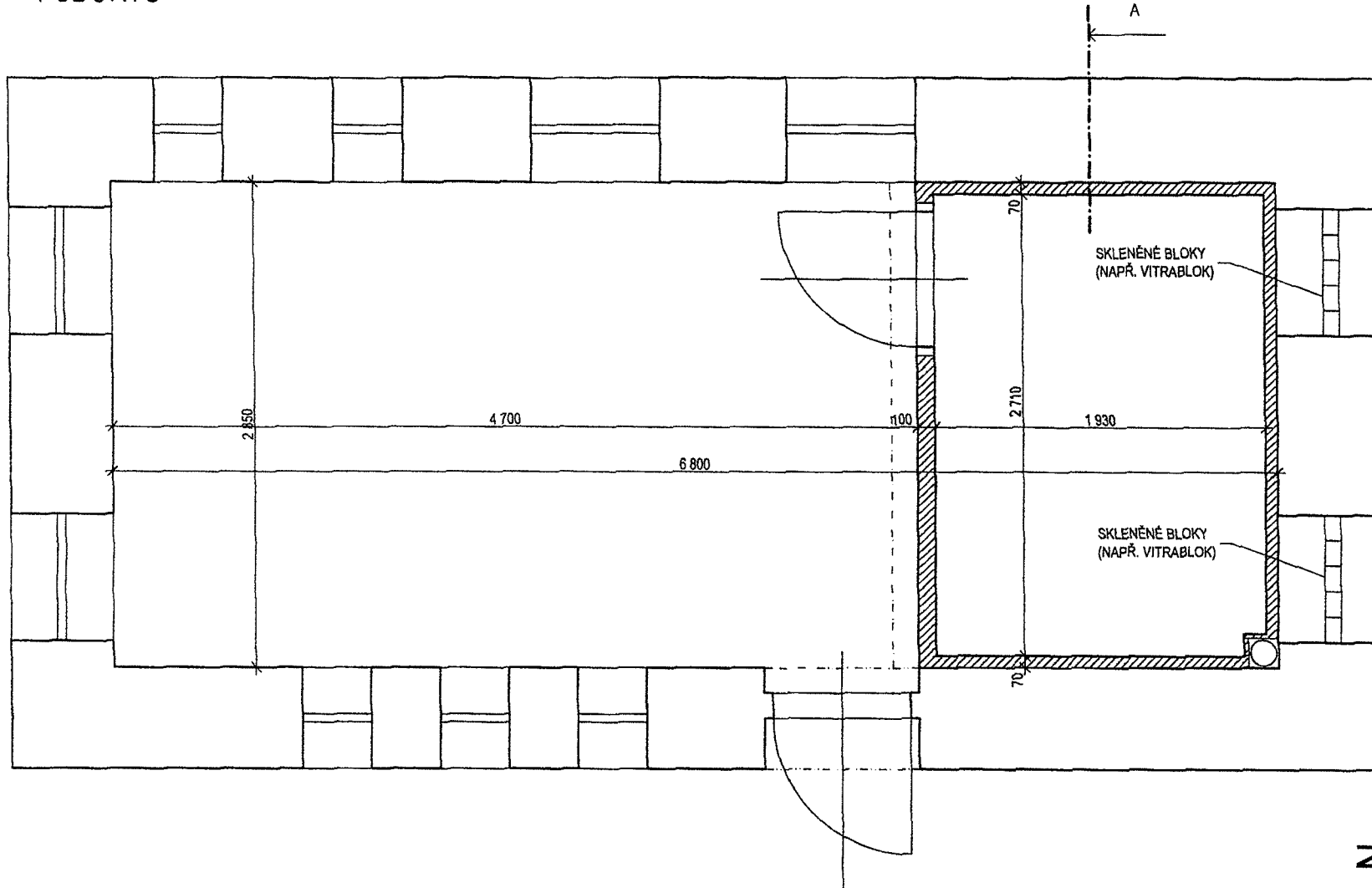

AEI
COMMUNICATIONS ČR
 GEOLOGICKÁ 2c, 152 00, PRAHA 5
 www.aei.cz

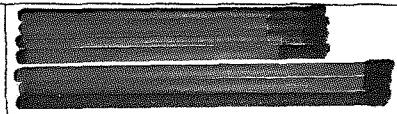

Eurotel Praha, spol. s r. o.
 Vyskočilova 1442/1b
 P.O.BOX 70
 140 21 Praha 4,
 Česká republika

NÁZEV VÝKRESU/DWG TITLE	ZÁKLADOVÁ STANICE TELEKOMUNIKAČNÍ SÍTĚ		VYP	DATUM	01/2006
	Půdorys světlíku objektu umístění stavební konstrukce		KONTR	DATUM	
M 1:25	NÁZEV LOKALITY/SITE NAME		SCHVAL	DATUM	
	Milady Horákové 220/139, Praha 6		Č. VÝKRESU/DWG No.		VERZE/REV
	FIN. KÓD 21172	ID. KÓD P6MIL	1.11		0

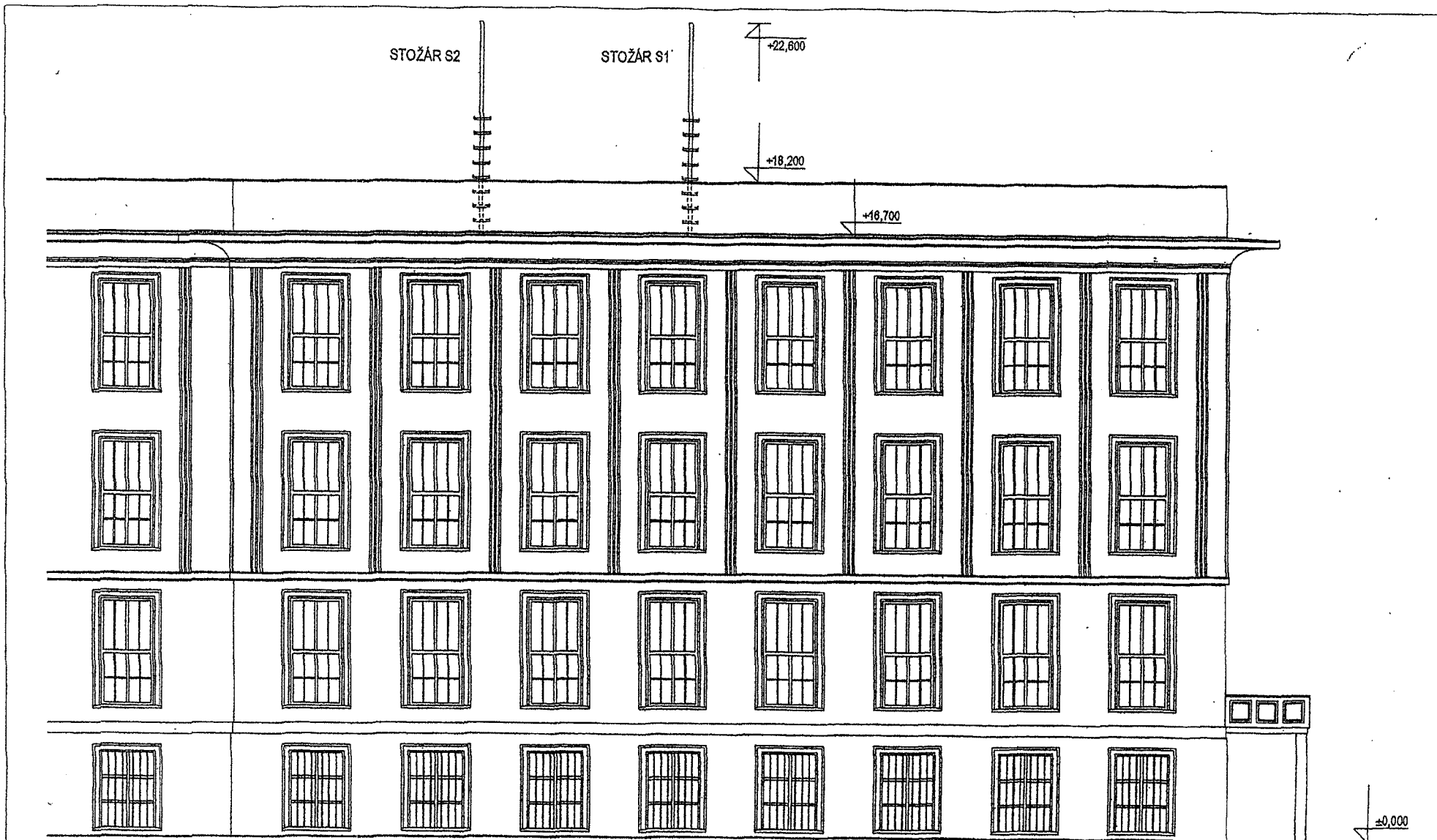

COMMUNICATIONS ČR
 GEOLOGICKÁ 2c, 152 00, PRAHA 5
 www.ael.cz

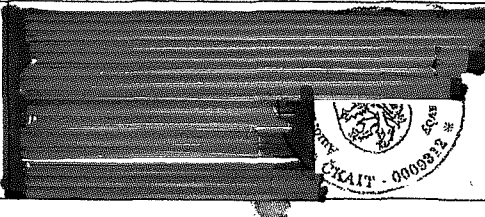

Eurotel Praha, spol. s r. o.
 Vyskočilova 1442/1b
 P.O.BOX 70
 140 21 Praha 4,
 Česká republika

NÁZEV VÝKRESU/DWG TITLE	ZÁKLADNOVÁ STANICE TELEKOMUNIKAČNÍ SÍTĚ REKONFIGURACE	VYP	Landsman
	NÁZEV LOKALITY/SITE NAME	KONTR	
Pohled západní Objekt	Mladý Horákové 220/139, Praha 6	DATUM	04/2006
	FIN. KÓD	Č. VÝKRESU/DWG No.	
M 1:100	ID. KÓD	A06	VERZE/REV
	21172	P6MIL	6

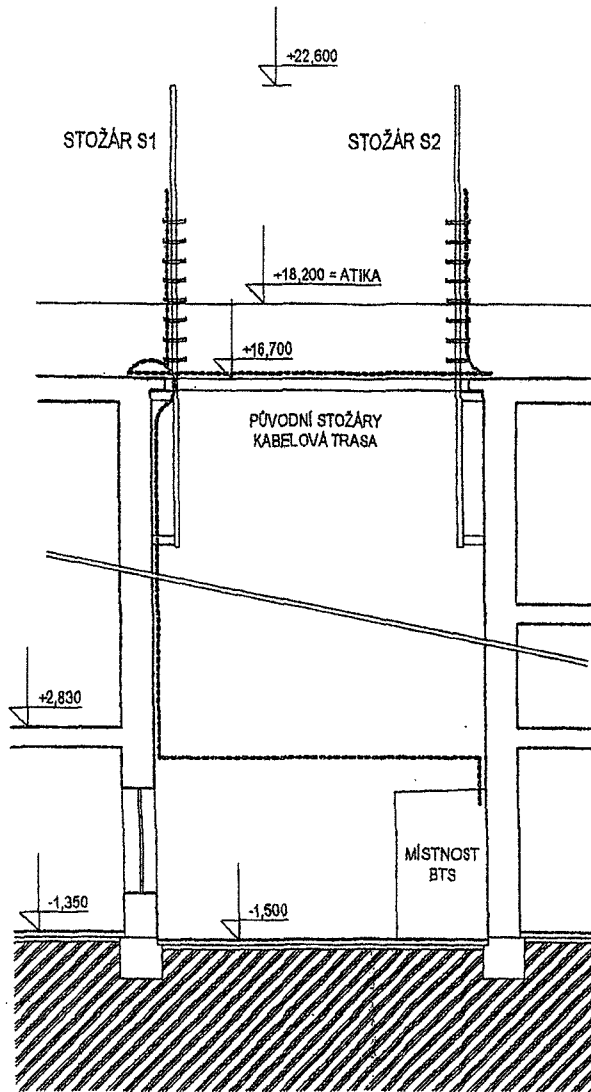

Ověřeno odborem výstavby
 Úřadu m. č. Praha 6
 k rozhodnutí ze dne 15.1.2007
 č. j. výst.: 10071/20.1963/2007



AEL
 COMMUNICATIONS ČR
 GEOLOGICKÁ 2c, 152 00, PRAHA 5
 www.ael.cz

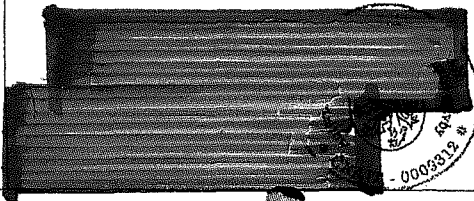

Eurotel Praha, spol. s r. o.
 Vyskočilova 1442/1b
 P.O.BOX 70
 140 21 Praha 4,
 Česká republika

NÁZEV VÝKRESU/DWG TITLE	ZÁKLADOVÁ STANICE TELEKOMUNIKAČNÍ SÍTĚ REKONFIGURACE	VYP	Landeman
	NÁZEV LOKALITY/SITE NAME	KONTR	
Schématický řez A-A umístění kontejneru AS 2,5x3 kabelová trasa M 1:100	Milady Horákové 220/139, Praha 6	DATUM	04/2006
	FIN. KÓD 21172	ID. KÓD P6MIL	č. VÝKRESU/DWG No. A05
			VERZE/REV 0

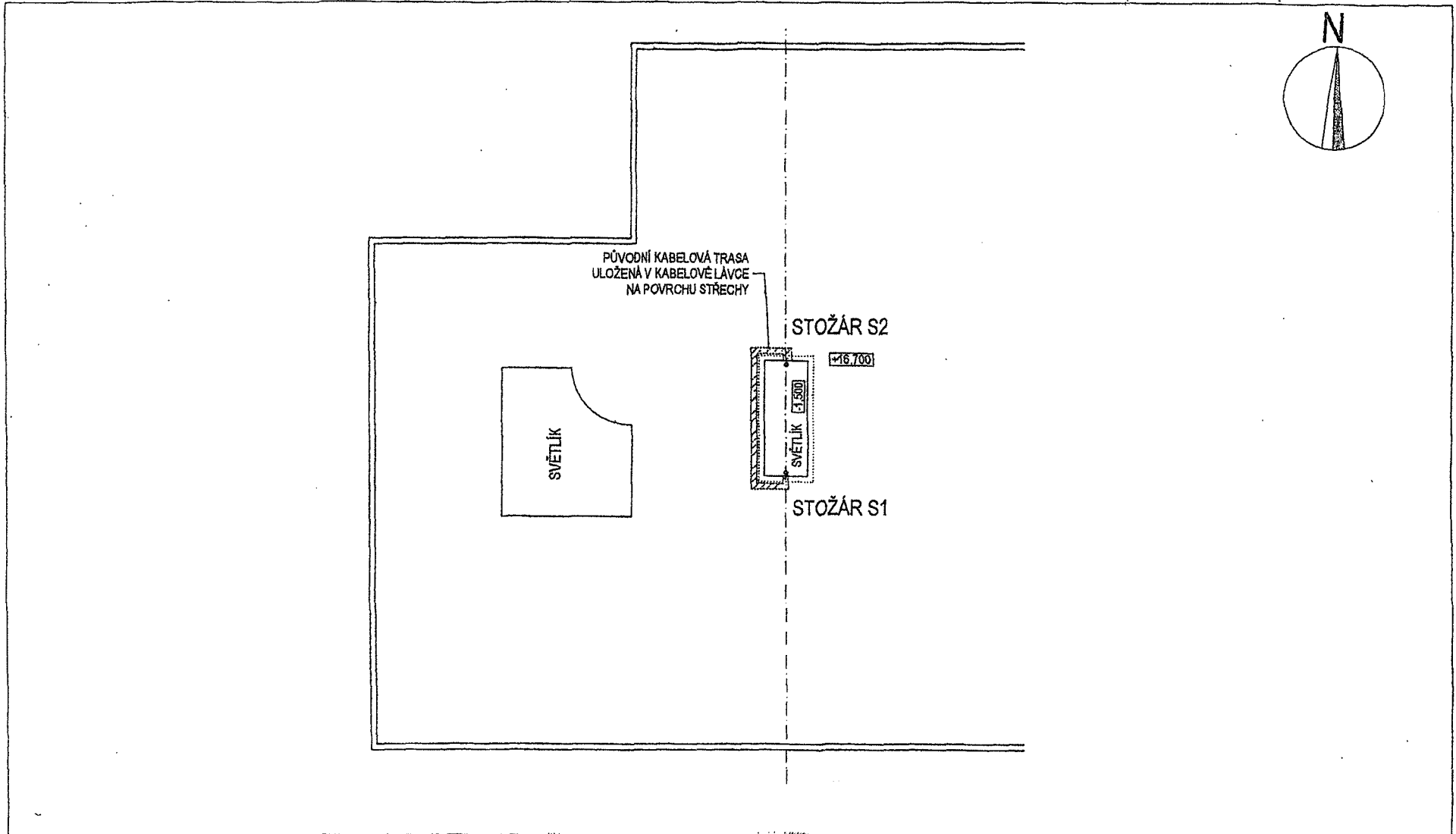

COMMUNICATIONS ČR

GEOLOGICKÁ 2c, 152 00, PRAHA 5
www.ael.cz



Eurotel Praha, spol. s r. o.
Vyskočilova 1442/1b
P.O.BOX 70
140 21 Praha 4,
Česká republika

NÁZEV VÝKRESU/DWG TITLE	ZÁKLADOVÁ STANICE TELEKOMUNIKAČNÍ SÍTĚ REKONFIGURACE	VYP	Landsman
	NÁZEV LOKALITY/SITE NAME	KONTR	
Půdorys střechy umístění stožárů, kabel. trasa	Milady Horákové 220/139, Praha 6	DATUM	04/2008
	M 1:200	Č. VÝKRESU/DWG No.	A07
	FIN. KÓD 21172	ID. KÓD P6MIL	VE 6