



KUJIP01H77SI



NMNMSML20210050

Darovací smlouva

uzavřená podle ustanovení § § 2055 a násl. zákona č. 89/2012 Sb., občanský zákoník,
mezi těmito účastníky

Kraj Vysočina

**se sídlem v Jihlavě, Žižkova 57, 587 33 Jihlava
zastoupený hejtnanem Mgr. Vítězslavem Schrekem, MBA
IČ: 708 907 49, DIČ: CZ70890749
na straně dárce**

a

Město Nové Město na Moravě

**se sídlem Vratislavovo náměstí 103, 592 31 Nové Město na Moravě
zastoupené starostou Michalem Šmardou
IČ: 00294900
na straně obdarovaného**

t a k t o :

Článek I.

Dárce je mimo jiné vlastníkem pozemku par. č. 3432/15 – ostatní plocha, silnice v k. ú. Nové Město na Moravě, kterou Katastrální úřad pro Vysočinu, katastrální pracoviště Žďár nad Sázavou vede na LV 4550 pro k. ú. Nové Město na Moravě, obec Nové Město na Moravě. Na základě geometrického plánu číslo 3226-57/2019 byla z pozemku p. č.3432/15 oddělena část označená jako par. č. 3432/40 ostatní plocha, ostatní komunikace.

Kraj Vysočina nabyl tento pozemek na základě Rozhodnutí Ministerstva dopravy a spojů ČR č.j. 3796/2001-9-KM ze dne 10. 9. 2001 (zák. č. 157/2000 Sb.). Zřizovací listinou rozpočtové či příspěvkové organizace ze dne 20.12.2001, Dodatkem č. 357 této zřizovací listiny ze dne 15.9.2009 a Rozhodnutím o sloučení organizace ze dne 7.11.2006 jej předal k hospodaření příspěvkové organizaci Kraje Vysočina s názvem Krajská správa a údržba silnic Vysočiny, příspěvková organizace.

Článek II.

Dárce daruje následující pozemek se všemi součástmi a příslušenstvím a se všemi právy a povinnostmi obdarovanému a ten jej do svého vlastnictví přijímá:

katastrální území Nové Město na Moravě, obec Nové Město na Moravě

pozemek **par. č. 3432/40** - ostatní plocha o výměře 14 m²,

oddělený z pozemku KN par. č. 3432/15 – ostatní plocha, silnice v k. ú. Nové Město na Moravě geometrickým plánem č. 3226-57/2019.

Dárce vede převáděný pozemek u svého majetkového správce, tj. Krajské správy a údržby silnic Vysočiny, příspěvkové organizace v této částce:

katastrální území Nové Město na Moravě, obec Nové Město na Moravě

pozemek par. č. 3432/40 - ostatní plocha o výměře 14 m², v účetní hodnotě 974 Kč.

Dárce prohlašuje, že pozemek par. č. 3432/15, z něhož byl na základě geometrického plánu č. 3226-57/2019 oddělený pozemek par. č. 3432/40, je dle aktuálního výpisu z LV 4550 pro k. ú. Nové Město na Moravě zatížený následujícími věcnými břemeny:

- Věcné břemeno – služebnost užívání části pozemku (dle geom. plánu č. 2951-34/2015) spočívající ve zřízení a provozování stavby „Kabelový rozvod Holubka-I. etapa, Nové Město na Moravě“ a dobu provozování stavby. Oprávnění pro: SATT a.s., Okružní 1889/11, Žďár nad Sázavou 3, 591 01 Žďár nad Sázavou, IČ: 60749105. Listina: Smlouva o zřízení věcného břemene – úplatná č. OM 1001/2016 ze dne 15.12.2016. Právní účinky zápisu k okamžiku 16.1.2017 8:57:57, zápis proveden dne 7.2.2017 (V-218/2017-714).

Dárce prohlašuje, že pozemek par. č. 3432/15 není dle aktuálního výpisu z LV 4550 pro k. ú. Nové Město na Moravě zatížený žádnými jinými věcnými břemeny, služebnostmi, zástavními právy, ani jinými právními vadami, o kterých by dárce věděl, či mohl vědět.

Obdarovaný prohlašuje, že je mu stav převáděného pozemku dobře známý.

Článek III.

Obdarovaný nabyde vlastnické právo k převáděnému pozemku vkladem do katastru nemovitostí s právními účinky k okamžiku podání návrhu na vklad. Vkladem nabývá veškerá práva a povinnosti s vlastnictvím převáděného pozemku spojená.

Smluvní strany se dohodly, že podání návrhu na vklad vlastnického práva do katastru nemovitostí provede dárce. Náklady spojené se vkladem darovací smlouvy do katastru nemovitostí uhradí obdarovaný.

Smluvní strany navrhují, aby byl do katastru nemovitostí u Katastrálního úřadu pro Vysočinu, Katastrálního pracoviště Žďár nad Sázavou zapsaný vklad vlastnického práva dle článku II. této smlouvy.

Článek IV.

Skutečnosti ve smlouvě blíže neupravené se řídí příslušnými ustanoveními občanského zákoníku.

Darovací smlouva se vyhotovuje ve třech stejnopisech, z nichž dárci i obdarovanému je určeno po jednom stejnopisu a jeden stejnopis je určený pro Katastrální úřad pro Vysočinu, Katastrální pracoviště Žďár nad Sázavou pro založení do sbírky listin.

Článek V.

Obdarovaný výslovně souhlasí se zveřejněním celého textu smlouvy v informačním systému veřejné správy – Registru smluv.

Smluvní strany se dohodly, že zákonnou povinnost dle § 5 odst. 2 zákona č. 340/2015 Sb., o registru smluv, tj. zveřejnění textu smlouvy v informačním systému veřejné správy – Registru smluv, splní Kraj Vysočina.

Článek VI.

Záměr darovat nemovitý majetek uvedený v článku II. smlouvy byl v souladu s ustanovením § 18 odst. 1 zákona č. 129/2000 Sb., o krajích, v platném znění zveřejněn na úřední desce Krajského úřadu Kraje Vysočina ve dnech 25. 2. 2020 – 27. 3. 2020.

Darování výše uvedeného pozemku do vlastnictví Města Nové Město na Moravě projednalo ve smyslu ustanovení § 36 odst. 1, písm. a) zákona č. 129/2000 Sb., o krajích v platném znění Zastupitelstvo Kraje Vysočina dne 12.5.2020 a usnesením č. 0193/03/2020/ZK rozhodlo převést darem pozemek, uvedený v článku II. smlouvy, z vlastnictví Kraje Vysočina do vlastnictví Města Nové Město na Moravě.

Článek VII.

Nabytí pozemku, uvedených v článku II. této darovací smlouvy, bylo schváleno v souladu s ustanovením § 85 písm. a) zákona č. 128/2000 Sb., o obcích, v platném znění, Zastupitelstvem Města Nové Město na Moravě na zasedání zastupitelstva města dne 14.12.2020 usnesením číslo 14/14/ZM/2020.

Článek VIII.

Tato smlouva nabývá platnosti dnem podpisu oběma smluvními stranami.

Obdarovanému svědčí zákonné zmocnění (zákon číslo 89/2012 Sb., občanský zákoník, v platném znění, zákon číslo 129/2000 Sb., o krajích, v platném znění) ke shromažďování, nakládání a zpracovávání osobních údajů v souvislosti s uzavřením této smlouvy.

Účastníci této smlouvy po jejím přečtení prohlašují, že souhlasí s jejím obsahem, dále, že byla sepsána dle jejich pravé a svobodné vůle, nikoliv v tísní a za nápadně nevýhodných podmínek. Na důkaz toho připojují své podpisy.

V Novém Městě na Moravě dne 01. 02. 2021

V Jihlavě dne 11. 02. 2021

Kraj Vysočina
Žitkova 57, 587 33 Jihlava

56



Michal Šmarda
starosta

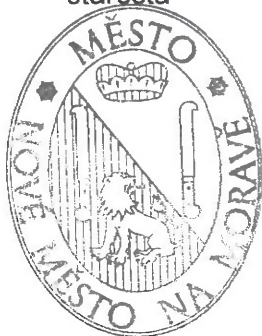

2

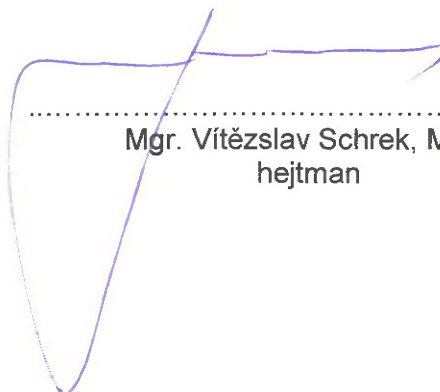

Mgr. Vítězslav Schrek, MBA
hejtman

VÝKAZ DOSAVADNÍHO A NOVÉHO STAVU ÚDAJŮ KATASTRU NEMOVITOSTÍ

Dosavadní stav				Nový stav				Porovnání se stavem evidence právních vztahů							
Označení pozemku parcelním číslem	Výměra parcely		Druh pozemku Způsob využití	Označení pozemku parcelním číslem	Výměra parcely		Druh pozemku Způsob využití	Typ stavby Způsob využití	Způsob určení výměry	Díl přechází z pozemku označeného v katastru nemovitostí		Číslo listu vlastnictví	Výměra dílu		Označení dílu
	ha	m2			ha	m2				katastru nemovitostí	dřívější poz. evidenci		ha	m2	
3432/15	28	91	ostat.pl.	3432/15	28	76	ostat.pl.		2	3432/15		4550	28	76	
			silnice				silnice								
				3432/40		14	ostat.pl.		2	3432/15		4550		14	
							ostat.komunikace								
2045/4	1	05	ostat.pl.	-											
			ostat.komunikace												
3432/17	1	15	ostat.pl.	3432/17	2	24	ostat.pl.		2						
			ostat.komunikace				ostat.komunikace								
3432/18		83	ostat.pl.	3432/18		79	ostat.pl.		2						
			ostat.komunikace				ostat.komunikace								
						(3 03)				2045/4		1	1	05	celá
										3432/17		1	1	15	
										3432/18		1		83	
													3	03	
	31	94			*) 31	93									

Poznámka: *) Rozdíl v součtu výměr v důsledku zaokrouhlení číselně určených výměr podle § 82 odst. 2 katastrální vyhlášky.

Seznam souřadnic (S-JTSK)

Číslo bodu	Souřadnice pro zápis do KN			Kód kvality	Poznámka
	Y	X			
1459-28	631691,02	1115092,21	3		kontrolní oměrný bod - ozn.barvou
1459-440	631691,17	1115084,85	3		kontrolní oměrný bod - ozn.barvou
1459-442	631691,74	1115120,36	3		lom vnějšího obrubníku - ozn.barvou
2236-74	631694,07	1115085,64	3		průběh vnějšího obrubníku - ozn.bar.
1	631692,05	1115087,81	3		vnitřní lom obrubníku
2	631690,44	1115089,86	3		vnitřní lom obrubníku
3	631690,14	1115091,75	3		vnitřní lom obrubníku
4	631690,17	1115096,75	3		vnitřní lom obrubníku
5	631690,66	1115105,23	3		vnitřní lom obrubníku
6	631691,08	1115089,03	3		průběh vnitřního obrubníku - barva

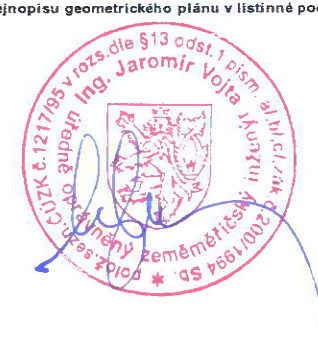
GEOMETRICKÝ PLÁN	Geometrický plán ověřil úředně oprávněný zeměměřický inženýr:	Stejnopis ověřil úředně oprávněný zeměměřický inženýr:
pro: Rozdělení pozemků	Jméno, příjmení: Ing. Jaromír Vojšta	Jméno, příjmení: Ing. Jaromír Vojšta
	Číslo položky seznamu úředně oprávněných zeměměřických inženýrů: 1217/95	Číslo položky seznamu úředně oprávněných zeměměřických inženýrů: 1217/95
	Dne: 24.10.2019 Číslo: 1132/2019	Dne: 01.11.2019 Číslo: 1164/2019
	Náležitosti a přesnosti odpovídá právním předpisům.	Tento stejnopis odpovídá geometrickému plánu v elektronické podobě uloženému v dokumentaci katastrálního úřadu.
Vyhotovil: Jiří Kartous Geodetické práce Daňkovic 70 592 03 Sněžné	Katastrální úřad souhlasí s očíslováním parcel.	Ověření stejnopisu geometrického plánu v listinné podobě.
Číslo plánu: 3226-57/2019	KÚ pro Vysočinu KP Zďár nad Sázavou Eva Vencovská PGP-1293/2019-714 2019.11.01 08:36:29 CET	
Okres: Žďár nad Sázavou		
Obec: Nové Město na Moravě		
Kat. území: Nové Město na Moravě		
Mapový list: Nové Město na Moravě 2-7/32		
Dosavadním vlastníkům pozemků byla poskytnuta možnost seznámit se v terénu s průběhem navrhovaných nových hranic, které byly označeny předepsaným způsobem:		

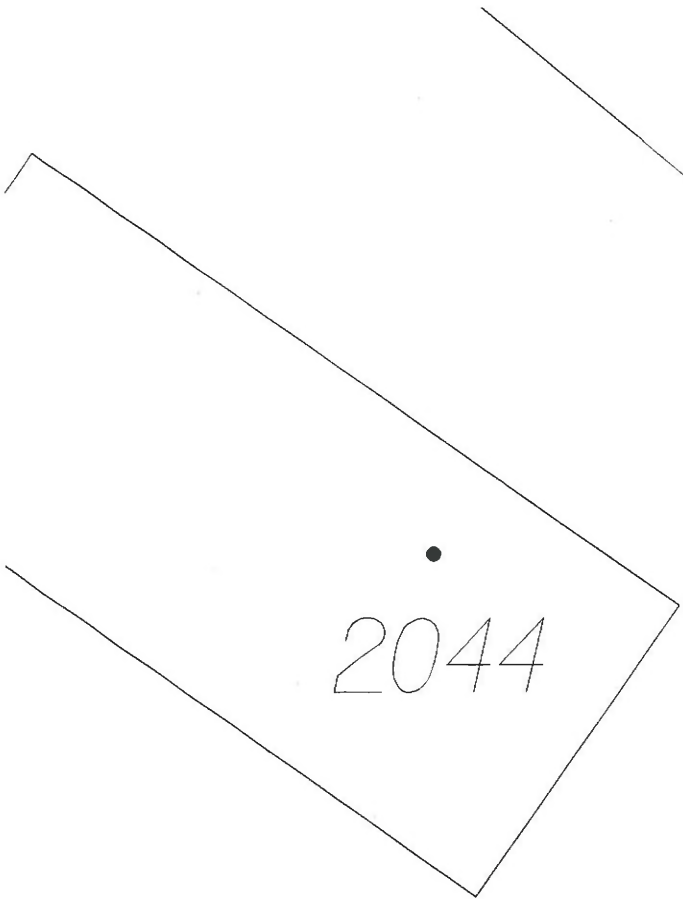

2044

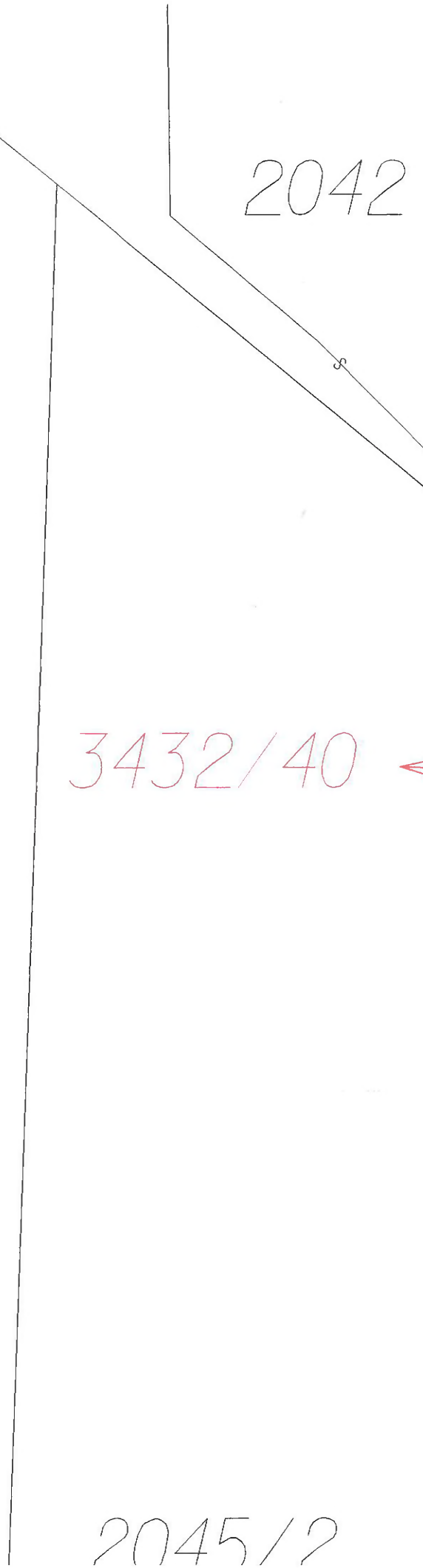

2042

3432/40

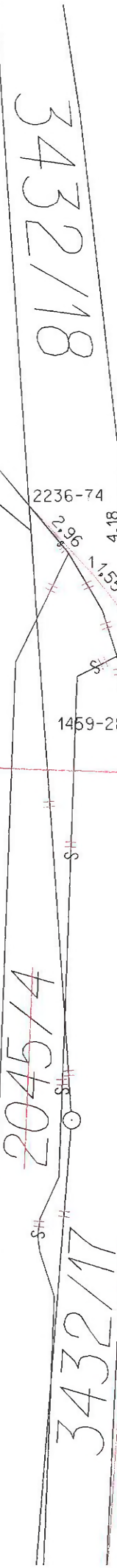

3432/18

2045/4

3432/17

1459-440
2236-74
2.96
4.18
1.55
6.05
3.18
1459-28
00.5
4
05.8
15.20

3432/15

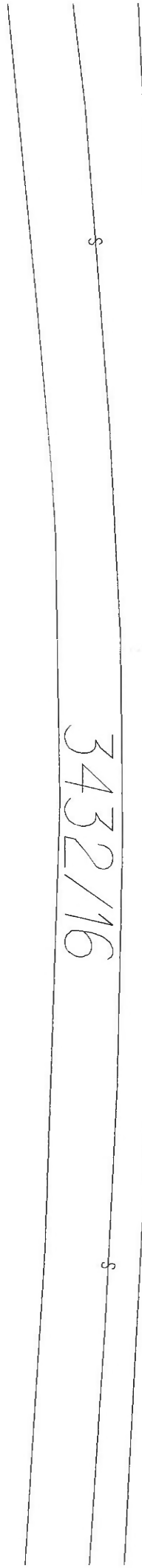

3432/16

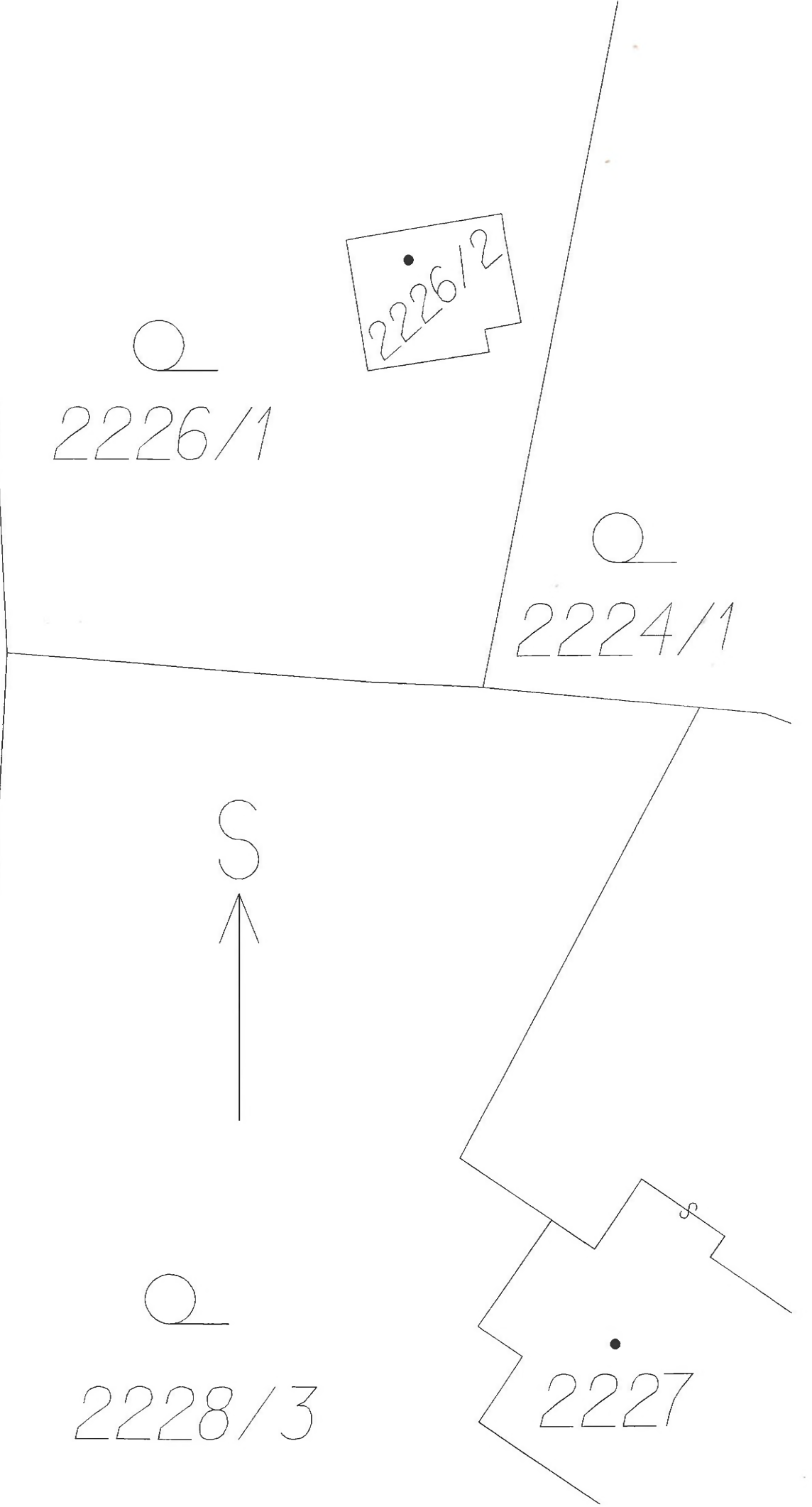

2226/1

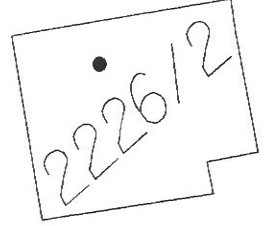

2226/2

2224/1

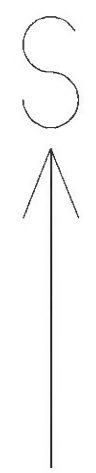

2228/3

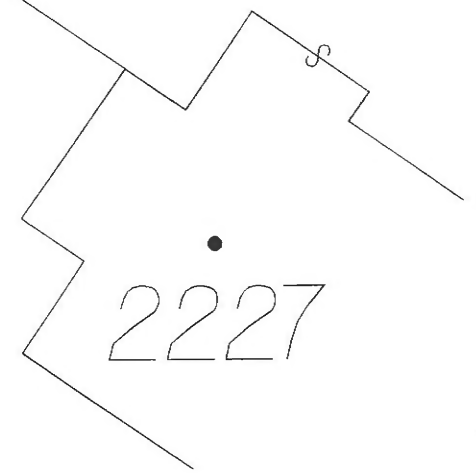

2227

3932/6

3931

1071/1

2231

1071/2

2229

2228/4

