

Níže uvedené smluvní strany:

Název: **Městská část Praha 1**
Identifikační číslo: 00063410
DIČ: CZ00063410
Se sídlem: Úřad městské části Praha 1,
Vodičkova 681/18, Praha 1, PSČ 115 68
Zastoupená: Michal Valenta – zástupce starosty
Bankovní spojení:

dále jen „**Pronajímatel**“ na straně jedné

a

Fyzická osoba: **Ing. Tomáš Hora**
Identifikační číslo: 10139656
Místo podnikání: Truhlářská 1116/14, Praha 1, PSČ 110 00
Bankovní spojení:

dále jen „**Nájemce**“ na straně druhé

se ve smyslu ustanovení zákona č. 116/1990 Sb., o nájmu a podnájmu nebytových prostor, ve znění pozdějších předpisů, a na základě vzájemného konsenzu dohody tak, jak stanoví tato

SMLOUVA O NÁJMU NEBYTOVÝCH PROSTOR číslo N – 2009/1131

1. Definice pojmů pro účely této smlouvy

- 1.1. **Dům** - nemovitost č.p. **1116** na pozemku číslo parcely 467, na adrese Praha 1, **Truhlářská 14**, ve které se nacházejí nebytové prostory, jejich přenechání do nájmu je předmětem této smlouvy. Výlučným vlastníkem nemovitosti je obec hlavní město Praha. Nemovitost je zapsána na listu vlastnictví číslo 1271 vedeném v katastru nemovitostí u Katastrálního úřadu pro hlavní město Prahu pro katastrální území Nové Město a obec Praha. Kopie výpisu z katastru nemovitostí osvědčující uvedené skutečnosti je připojena k této smlouvě jako **příloha č. 1**.
- 1.2. **Nebytový prostor** – nebytové prostory nacházející se v 1. nadzemním podlaží Domu. Nebytový prostor je podrobně specifikován a vymezen na plánu, který je součástí této smlouvy jako **příloha č. 2**. Pokud má Nebytový prostor výkladce, považují se pro potřeby této smlouvy za jeho součást.
- 1.3. **Společné části Domu** - části Domu určené pro společné užívání, zejména základy, střecha, hlavní svíslé a vodorovné konstrukce, vchody, schodiště, chodby, balkóny, terasy, prádelny, sušárny, kočárkárny, kotelny, komíny, výměníky tepla, rozvody tepla, rozvody teplé a studené vody, kanalizace, plynu, elektřiny, vzduchotechniky, výtahy,

hromosvody, společné antény, a to i když jsou umístěny mimo Dům; dále se za společné části Domu považují příslušenství Domu (například drobné stavby) a společná zařízení Domu (například vybavení společné prádelny).

- 1.4. **Podlahová plocha Nebytového prostoru** – podlahová plocha všech místností Nebytového prostoru. Podlahová plocha Nebytového prostoru činí cca **62,68 m²**.
- 1.5. **Změna Nebytového prostoru** – změna provedená Nájemcem na Nebytovém prostoru po uzavření této smlouvy na jeho náklad.
- 1.6. **Zhodnocení Nebytového prostoru** – částka vynaložená Nájemcem na Technické zhodnocení nebo Opravu Nebytového prostoru, o kterou se zvýšila hodnota Nebytového prostoru pro Pronajímatele k posuzovanému datu.
- 1.7. **Technické zhodnocení Nebytového prostoru** – výdaj vynaložený Nájemcem na dokončené nástavby, přístavby a stavební úpravy či rekonstrukce a modernizace Nebytového prostoru, převyšující v úhrnu částku 40.000,- Kč (§ 33 zákona č. 586/1992 Sb., o daních z příjmů, ve znění pozdějších předpisů, dále jen „ZDP“). Technickým zhodnocením Nebytového prostoru jsou i uvedené výdaje nepřesahující tuto částku, které Nájemce na základě svého rozhodnutí neuplatní jako výdaj (náklad) podle § 24 odst. 2 písm. zb) ZDP.
- 1.8. **Oprava Nebytového prostoru** – taková změna Nebytového prostoru provedená Nájemcem nad stav, v jakém mu byl Nebytový prostor předán, která však uvedla tento Nebytový prostor do stavu, ve kterém již někdy dříve byl.
- 1.9. **Správce** – právnická či fyzická osoba, vykonávající pro Pronajímatele správu Domu na základě smluvního vztahu. Specifikace Správce, včetně osob, které jsou oprávněny za něj jednat a jeho bankovního spojení, je uvedena v **příloze č. 3** této smlouvy.

2. Postavení smluvních stran

- 2.1. Pronajímatel je na základě ustanovení § 18 odst. 2 písm. c) zákona č. 40/1964 Sb., občanský zákoník, ve znění pozdějších předpisů, a ustanovení § 3 odst. 2 zákona č. 131/2000 Sb., o hlavním městě Praze, ve znění pozdějších předpisů, právnickou osobou s vlastní právní subjektivitou.
- 2.2. Pronajímateli byl Statutem hlavního města Prahy svěřen do správy Nebytový prostor, jehož přenechání do nájmu je předmětem této smlouvy.
- 2.3. Nájemce je fyzickou osobou podnikající na základě živnostenského oprávnění vydaného pro předmět podnikání: výroba, obchod a služby neuvedené v přílohách 1 až 3 živnostenského zákona (velkoobchod a maloobchod). Tuto skutečnost dokládá Nájemce výpisem z živnostenského rejstříku, jehož kopie je připojena k této smlouvě jako **příloha č. 4**.
- 2.4. Nájemce získal právo na uzavření této nájemní smlouvy na základě rozhodnutí Rady městské části Praha 1, číslo usnesení u07_0721 ze dne 20.8.2007, a na základě Smlouvy o budoucí nájemní smlouvě a o užívání nebytových prostor za účelem stavby č. O-07/001, uzavřené dne 29.5.2008.

3. Předmět a účel nájmu

- 3.1. Pronajímatel přenechává touto smlouvou Nájemci do nájmu Nebytový prostor.
- 3.2. Nebytový prostor je stavebně určen k provozování prodejny kol, což dokládá kolaudační souhlas s užíváním stavby odboru výstavby Úřadu městské části Praha 1, č.j. Výst. 017321/2009-Ki-2/1116 ze dne 18.3.2009, jehož kopie je připojena k této

smlouvě jako **příloha č.5.**

- 3.3. Nájemce je oprávněn užívat Nebytový prostor pouze v souladu s jeho stavebně technickým určením a v souladu se svým podnikatelským záměrem k předmětu podnikání: výroba, obchod a služby neuvedené v přílohách 1 až 3 živnostenského zákona (velkoobchod a maloobchod), a to výhradně za účelem provozování: **prodej jízdních kol a doplňků.**
- 3.4. Sjednaný účel nájmu a sjednaný předmět podnikání Nájemce v provozovně (viz odst. 3.3. tohoto článku), umístěné v Nebytovém prostoru, odpovídá podnikatelskému záměru Nájemce. Nájemce se zavazuje tento účel nájmu, bez souhlasu Pronajímatele, neměnit po celou dobu nájmu.
- 3.5. Nájemce bere na vědomí, že užívání Nebytového prostoru v rozporu se sjednaným účelem nájmu a sjednaným předmětem podnikání Nájemce v provozovně (viz odst. 3.3. tohoto článku), umístěné v Nebytovém prostoru, zakládá právo Pronajímatele tuto smlouvu vypovědět.
- 3.6. Nájemce prohlašuje, že se před podpisem této smlouvy osobně a důkladně seznámil se stavem Nebytového prostoru a najímá ho od Pronajímatele tak, jak stojí a leží ke dni podpisu této smlouvy. Nájemce potvrzuje, že Nebytový prostor je způsobilý k užívání v souladu s jeho podnikatelským záměrem a účelem nájmu.
- 3.7. Smluvní strany konstatují, že k fyzickému převzetí Nebytového prostoru Nájemcem nedojde, neboť Nájemce Nebytový prostor fakticky užíval již před podpisem této smlouvy, a to na základě na základě Smlouvy o budoucí nájemní smlouvě a o užívání nebytových prostor za účelem stavby č. O-07/001, uzavřené dne 29.5.2008 (viz čl. 2 odst. 2.4. této smlouvy).

4. Nájemné a úhrada za služby

- 4.1. Za užívání Nebytového prostoru podle této smlouvy se sjednává nájemné, jehož výše je určena dohodou smluvních stran a činí **206.882,- Kč** (dvěstěšestisícosmsetosmdesát dva korun českých) za celý Nebytový prostor ročně. Nájemné bude hrazeno v měsíčních splátkách ve výši **17.240,-Kč** (sedmnáctisícdvěstěčtyřicet korun českých).
- 4.2. Nájemné je splatné předem, vždy nejpozději do 15. (patnáctého) dne měsíce předcházejícího měsíci, za který se nájemné platí, a to bankovním převodem na účet Pronajímatele uvedený v záhlaví této smlouvy.
- 4.3. Smluvní strany se dohodly, že nájemné bude Pronajímatelem každoročně k 1. lednu valorizováno procentuální hodnotou indexu cen ČSÚ „702 – Pronájem vlastní nemovitosti“, zveřejněného za předchozí kalendářní rok, a to pouze v případě, že tento index za předchozí rok přesáhne hodnotu 100 %, počínaje dnem 1.1.2010 (tj. poprvé indexem za rok 2009). O zvýšení nájemného informuje Pronajímatel Nájemce písemně vždy nejpozději do 31. března příslušného roku.
- 4.4. V nájemném není zahrnuta úhrada za plnění poskytovaná v souvislosti s užíváním Nebytového prostoru, jako např. vodné, stočné, otop, osvětlení a úklid společných prostor Domu apod. (dále jen „služby“). Výčet poskytovaných služeb včetně výše měsíčních záloh na úhrady za služby (dále jen „zálohy na služby“) je uveden v evidenčním listě platebního vztahu, který bude vystaven Správcem. Zálohy na služby jsou splatné předem, vždy nejpozději do 15. (patnáctého) dne měsíce předcházejícího měsíci, za který se zálohy na služby platí, a to bankovním převodem na účet Správce, uvedený v příloze č. 3 této smlouvy.
- 4.5. Vyúčtování záloh na služby provádí Správce 1x ročně, nejpozději do 30. června následujícího roku. Součástí vyúčtování bude i stanovení splatnosti a způsobu uhrazení

- případného nedoplatku Nájemce, příp. stanovení způsobu vrácení případného přeplatku Nájemci.
- 4.6. Správce je oprávněn jednostranně změnit způsob výpočtu úhrady za služby a výši záloh na služby, jestliže dojde:
- ke změně právních předpisů upravujících způsob výpočtu úhrady za služby,
 - ke změně ceny poskytovaných služeb jejich dodavateli,
 - ke změně rozsahu nebo kvality poskytovaných služeb,
- s čímž Nájemce souhlasí a zavazuje se platit takto změněné úhrady a zálohy za služby počínaje měsícem, ve kterém mu bude Správcem písemně oznámena jejich nová výše.
- 4.7. Nájemce je povinen hradit nájemné a zálohy na služby ode dne podpisu této smlouvy oběma smluvními stranami.
- 4.8. Nájemné a zálohy na služby za případnou část prvního měsíce nájmu, za který je Nájemce povinen částky platit, uhradí Nájemce s prvním řádně placeným měsíčním nájemným a zálohou na služby.
- 4.9. Dodávku elektrické energie (eventuelně plynu a vody) určenou výhradně pro Nebytový prostor bude Nájemce hradit přímo dodavatelům těchto služeb a médií na základě vlastních dodavatelsko-odběratelských smluv.

5. Doba nájmu

- 5.1. Nájemní vztah dle této smlouvy se sjednává na dobu *neurčitou*.

6. Skončení nájmu

- 6.1. Nájemní vztah dle této smlouvy skončí:
- a) písemnou dohodou smluvních stran; platnost nájemní smlouvy zanikne v takovém případě ke dni určenému v písemné dohodě,
 - b) písemnou výpovědí; platnost nájemní smlouvy zanikne v takovém případě uplynutím výpovědní lhůty,
 - c) odstoupením Pronajímatele od smlouvy;
 - d) zánikem Pronajímatele nebo Nájemce,
 - e) zánikem Nebytového prostoru,
- 6.2. Pronajímatel i Nájemce jsou oprávněni vypovědět tuto smlouvu písemně bez udání důvodu.
- 6.3. Výpovědní lhůta činí pro obě smluvní strany 3 (tři) měsíce a začíná běžet prvního dne měsíce následujícího po měsíci, ve kterém byla písemná výpověď doručena druhé smluvní straně.
- 6.4. Pronajímatel může od této smlouvy odstoupit v případě, že Nájemce nezačíná v Nebytovém prostoru provozování činnosti, ke které se zavázal v souladu s ustanovením čl. 3. odst. 3.3. této smlouvy, do 30 (třiceti) dnů ode dne podpisu této smlouvy oběma smluvními stranami.
- 6.5. Odstoupení od smlouvy je účinné dnem doručení písemného projevu vůle Pronajímatele odstoupit od smlouvy Nájemci. Smlouva v tomto případě pozbývá platnosti ode dne, kdy bylo oznámení o odstoupení od smlouvy Nájemci doručeno. Pokud došlo k odstoupení Pronajímatele od smlouvy z důvodu dle odst. 6.4. tohoto článku, je Nájemce povinen uhradit Pronajímateli smluvní pokutu ve výši odpovídající trojnásobku měsíčního nájemného, a to jako paušální náhradu škody, která vznikla Pronajímateli marným jednáním o realizaci nájemního vztahu s Nájemcem. Smluvní pokuta je splatná do 5 (pěti) dnů ode dne doručení odstoupení od smlouvy Nájemci, a to na účet Pronajímatele uvedený v záhlaví této smlouvy. Zaplacení smluvní pokuty

nezbavuje Nájemce povinnosti uhradit Pronajímateli případnou další škodu (např. škodu vzniklou na Nebytovém prostoru), a to i ve výši přesahující smluvní pokutu.

- 6.6. Ke dni ukončení nájemního vztahu dle této smlouvy je Nájemce povinen předat vyklizený Nebytový prostor Pronajímateli v řádném stavu s přihlédnutím pouze k běžnému opotřebení. O předání Nebytového prostoru bude sepsán protokol podepsaný oběma smluvními stranami. Součástí předávacího protokolu bude seznam a stav vybavení a zařízení Nebytového prostoru, které jsou ve vlastnictví Pronajímatele, stav příslušných měřidel k okamžiku zpětného převzetí Nebytového prostoru a soupis případných škod způsobených na Nebytovém prostoru Nájemcem.
- 6.7. Pokud Nájemce po skončení nájemního vztahu řádně nepředá vyklizený Nebytový prostor Pronajímateli do 10 (deseti) dnů od skončení nájmu, je Pronajímatel oprávněn učinit po písemném upozornění Nájemce veškeré kroky nutné k vyklizení Nebytového prostoru svépomocí, a to na náklady Nájemce. V takovém případě tedy Pronajímatel nejprve Nájemce písemně vyzve k vyklizení Nebytového prostoru v náhradním termínu (příčemž tento náhradní termín bude stanoven nejméně 5 (pět) pracovních dnů po dni, kdy byla výzva k vyklizení předána k poštovní přepravě za účelem jejího doručení Nájemci) a vyvěsí tuto výzvu na úřední desku Úřadu městské části Praha 1. Pokud Nájemce ani v tomto náhradním termínu Nebytový prostor sám nevyklidí a řádně Pronajímateli nepředá, je Pronajímatel oprávněn po rozlomení zámku Nebytový prostor sám vyklidit a movité věci Nájemce umístit po dobu 30 (třiceti) dní v jiném uzamykatelném prostoru, to vše na náklady Nájemce. S tímto výše uvedeným postupem Nájemce výslovně souhlasí, což stvrzuje podpisem této smlouvy.
- 6.8. V případě prodlení Nájemce s vyklizením a řádným předáním Nebytového prostoru Pronajímateli uhradí Nájemce Pronajímateli smluvní pokutu ve výši **1.000,- Kč** (jedentisíc korun českých) za každý byt i započatý den prodlení s vyklizením a předáním Nebytového prostoru Pronajímateli. Smluvní pokuta je splatná následující den po jejím vzniku, a to na účet Pronajímatele uvedený v záhlaví této smlouvy. Tímto ujednáním není dotčen nárok Pronajímatele na náhradu případně vzniklé škody, a to i ve výši přesahující smluvní pokutu.

7. Změny Nebytového prostoru Nájemcem

- 7.1. Změny Nebytového prostoru je Nájemce oprávněn provádět jen s předchozím písemným souhlasem Pronajímatele a pouze v souladu s platnými právními předpisy a technickými normami. Tyto Změny Nebytového prostoru je Nájemce povinen provádět pouze na základě pravomocného stavebního povolení (pokud nestačí ohlášení). Veškerou projektovou dokumentaci je Nájemce povinen vždy předem předložit Pronajímateli k odsouhlasení. Součástí písemného souhlasu Pronajímatele se Změnou Nebytového prostoru musí být zároveň odsouhlasení konkrétní výše nezbytně vynaložených nákladů na Změny Nebytového prostoru a termín dokončení Změn Nebytového prostoru. Pokud v průběhu prací na Změnách Nebytového prostoru nastane objektivní potřeba navýšit již odsouhlasenou výši nákladů na Změnu Nebytového prostoru či prodloužit určený termín dokončení Změn Nebytového prostoru, je Nájemce povinen novou situaci projednat s Pronajímatelem a požádat o nový souhlas s novou výší nákladů a s novým termínem dokončení. Nájemce je povinen vynaložené náklady Pronajímateli řádně doložit a vyúčtovat, a to nejpozději do 30 (třiceti) dní po sjednaném termínu pro dokončení Změn Nebytového prostoru.
- 7.2. Provede-li Nájemce Změny Nebytového prostoru bez předchozího písemného souhlasu Pronajímatele, je povinen po skončení nájmu uvést Nebytový prostor na své náklady do původního stavu. Tím není dotčen nárok Pronajímatele na úhradu vzniklé škody a

možnost Pronajímatele dát Nájemci výpověď z titulu užívání Nebytového prostoru v rozporu se smlouvou.

- 7.3. Dal-li Pronajímatele předchozí písemný souhlas se Změnou Nebytového prostoru, ale nezavázal se k úhradě nákladů, může Nájemce požadovat až po skončení nájmu pouze úhradu Zhodnocení Nebytového prostoru k datu ukončení nájmu. Pokud mezi smluvními stranami nedojde k písemné dohodě o výši Zhodnocení Nebytového prostoru, ustanoví Pronajímatele k zjištění jeho ceny znalece z příslušného oboru. Náklady spojené s vypracováním znaleckého posudku hradí v tomto případě v plné výši Nájemce. Nájemce je povinen složit na základě písemné výzvy Pronajímatele na jeho účet uvedený v záhlaví této smlouvy finanční zálohu na náklady spojené s vypracováním znaleckého posudku ve výši předpokládané ceny znaleckého posudku udané ustanoveným znalcem, a to nejpozději do 5 (pěti) dnů od doručení výzvy Pronajímatele. Nejpozději do 5 (pěti) dnů od doručení vyúčtování celkových nákladů na vypracování znaleckého posudku Nájemci je Nájemce povinen uhradit na účet Pronajímatele i zbývající část vyúčtované částky. V případě, že Nájemce požadovanou zálohu a nebo doplatek vyúčtovaných nákladů na vypracování znaleckého posudku řádně a včas neuhradí, je povinen uhradit Pronajímateli smluvní pokutu ve výši dvojnásobku neuhrazené ceny znaleckého posudku. Uhrazením smluvní pokuty není dotčen nárok Pronajímatele na úhradu případně vzniklé škody v plné výši.
- 7.4. V souladu s § 28 odst. 3 ZDP se smluvní strany dohodly, že po celou dobu trvání nájemního vztahu dle této smlouvy zůstane ta část Zhodnocení Nebytového prostoru hrazeného Nájemcem, která má charakter Technického zhodnocení, výhradním majetkem Nájemce a Pronajímatele uděluje Nájemci souhlas k jeho odpisování. Pronajímatele v takovém případě po dobu trvání nájemního vztahu odpisy Technického zhodnocení Nebytového prostoru neuplatní.
- 7.5. Ke dni skončení nájemního vztahu se Technické zhodnocení Nebytového prostoru převede z majetku Nájemce do majetku Pronajímatele jako nepeněžitě plnění, a to formou písemného předávacího protokolu. Toto nepeněžitě plnění se ocení zůstatkovou cenou, kterou by měl majetek při rovnoměrném odepisování nebo znaleckým posudkem (viz odst. 7.3. tohoto článku). Takto stanovenou částku uhradí Pronajímatele Nájemci bankovním převodem na jeho účet uvedený v záhlaví této smlouvy nejpozději do 30 (třiceti) pracovních dní po uskutečnění převodu.
- 7.6. Ke dni skončení nájemního vztahu se hodnota Oprav Nebytového prostoru provedených Nájemcem se souhlasem Pronajímatele ocení postupem podle ustanovení odst. 7.3. tohoto článku. Takto stanovenou částku uhradí Pronajímatele Nájemci bankovním převodem na jeho účet uvedený v záhlaví této smlouvy nejpozději do 30 (třiceti) pracovních dní po uskutečnění převodu.
- 7.7. Smluvní strany se dohodly, že v případě, kdy nájemní vztah dle této smlouvy skončí z důvodů stojících na straně Nájemce jiným způsobem než dohodou smluvních stran, zvýší se poslední měsíční splátka nájemného o součet částek, které bude Pronajímatele povinen uhradit Nájemci dle ustanovení odstavců 7.5. a 7.6. tohoto článku. Částku představující navýšení nájemného uhradí Nájemce Pronajímateli spolu s běžným nájemným za poslední měsíc trvání nájemního vztahu.

8. **Práva a povinnosti smluvních stran**

- 8.1. Pronajímatele je oprávněn provádět max. 4 x ročně kontrolu Nebytového prostoru, a to po předchozím oznámení Nájemci a za jeho přítomnosti. Nájemce je povinen Pronajímateli kontrolu umožnit.

- 8.2. Nájemce je povinen Nebytový prostor udržovat v řádném stavu a v souladu s touto smlouvou. Nájemce se zavazuje po dobu nájmu zajišťovat na svůj náklad pravidelný úklid a veškeré drobné opravy a běžnou údržbu Nebytového prostoru (jako např. vymalování apod.).
- 8.3. Jakékoliv stavební úpravy, Opravy a Technická zhodnocení Nebytového prostoru je Nájemce oprávněn provádět pouze na základě předchozího písemného souhlasu Pronajímatele a v souladu s písemnou dohodou s Pronajímatelem ohledně vynaložených nákladů (viz článek 7. této smlouvy).
- 8.4. Bez předchozího písemného souhlasu Pronajímatele není Nájemce oprávněn přenechat Nebytový prostor nebo jeho část do podnájmu či jiného užívání třetí osobě, a to ani ve prospěch sdružení, jehož bude Nájemce členem.
- 8.5. V období posledních 3 (tří) měsíců trvání nájemního vztahu, příp. běží-li výpovědní lhůta, je Nájemce povinen umožnit prohlídku Nebytového prostoru případným zájemcům o nový nájemní vztah, a to vždy za účasti Pronajímatele nebo jeho zástupce.
- 8.6. Nájemce si sám odpovídá za zajištění součástí Nebytového prostoru i za zajištění vybavení, zařízení a ostatních věcí vnesených do Nebytového prostoru. Do 30 (třiceti) dní od podpisu této smlouvy se zavazuje uzavřít na své náklady a svým jménem k tomu účelu přiměřené pojištění. Mohl-li by výkon práv dle této smlouvy ohrozit majetek Pronajímatele nebo třetích osob, je Nájemce povinen v téže lhůtě uzavřít pojištění odpovědnosti za škody způsobené jeho provozní činností, popř. obdobné pojištění odpovědnosti. Pronajímatel za škody na vnitřním zařízení a součástech Nebytového prostoru, jakož i na vybavení Nájemce v Nebytovém prostoru neodpovídá.
- 8.7. Nájemce odpovídá za škody vzniklé na pronajatém Nebytovém prostoru v souvislosti s provozováním jeho činnosti, včetně škod způsobených jeho zaměstnanci či jednáním třetích osob přítomných v Nebytovém prostoru v souvislosti s provozováním činnosti Nájemce nebo s jeho vědomím. Závady a poškození způsobená na Nebytovém prostoru Nájemcem, jeho zaměstnanci či třetími osobami přítomnými v Nebytovém prostoru v souvislosti s provozováním činnosti Nájemce nebo s jeho vědomím, se Nájemce zavazuje odstranit na své náklady.
- 8.8. Nájemce je povinen oznámit Pronajímateli nutnost oprav či odstranění závad v Nebytovém prostoru, které nespádají do povinnosti Nájemce ve smyslu odst. 8.2. tohoto článku, neprodleně poté, kdy tato potřeba vznikla, jinak odpovídá za škodu vzniklou nesplněním této povinnosti.
- 8.9. Nájemce je povinen udržovat v Domě a v jeho okolí pořádek a čistotu a neskladovat zde žádné předměty.
- 8.10. Nájemce nesmí svou činností v Nebytovém prostoru jakkoliv omezovat ostatní nájemce či vlastníky jednotek v Domě, ani rušit jejich noční klid (dobou nočního klidu se rozumí doba od 22.⁰⁰ hodin do 6.⁰⁰ hodin).
- 8.11. Nájemce je povinen dodržovat platné bezpečnostní, hygienické, protipožární předpisy a technické normy, které se vztahují na užívání Nebytového prostoru. Tato povinnost se přiměřeně vztahuje i na zaměstnance Nájemce a na třetí osoby, kterým Nájemce umožní přístup do Nebytového prostoru.
- 8.12. Nájemce je povinen sdělit Pronajímateli písemně veškeré podstatné změny týkající se jeho údajů, zejména změnu adresy jeho místa podnikání, a to nejpozději do 1 (jednoho) týdne poté, kdy tato změna nastane.

- 8.13. Nájemce je povinen při provozování své činnosti v Nebytovém prostoru dodržovat mimo jiné veškeré povinnosti stanovené původcům odpadů platnou právní úpravou v oblasti ochrany životního prostředí a nakládání s odpady, zejména pak zákonem č. 185/2001 Sb., o odpadech a o změně některých dalších zákonů, ve znění pozdějších předpisů (dále jen „zákon o odpadech“), vyhláškou Ministerstva životního prostředí č. 381/2001 Sb., kterou se stanoví Katalog odpadů, Seznam nebezpečných odpadů a seznamy odpadů a států pro účely vývozu, dovozu a tranzitu odpadů a postup při udělování souhlasu k vývozu, dovozu a tranzitu odpadů (dále jen „Katalog odpadů“), vyhláškou Ministerstva životního prostředí č. 383/2001 Sb., o podrobnostech nakládání s odpady, a obecně závaznými vyhláškami hl. m. Prahy v této oblasti.
- 8.14. Nájemce je povinen zajistit řádné nakládání se všemi druhy odpadů, které produkuje (nejen s odpadem skupiny 20 Katalogu odpadů), a ani případné uzavření smlouvy s obcí hl. m. Praha dle odst. 8.17. tohoto článku nezabývá Nájemce povinností plnit všechny povinnosti uložené původcům odpadů v § 16 zákona o odpadech, zejména vést průběžnou evidenci odpadů a plnit ohlašovací povinnost, zajistit přednostní využití odpadů, odpady převádět do vlastnictví pouze osobám oprávněným k jejich převzetí dle zákona, shromažďovat odpady utříděné dle druhů a kategorií, zabezpečit odpady před jejich nežádoucím únikem, nakládat s nebezpečnými odpady pouze se souhlasem odboru ochrany prostředí Magistrátu hl. m. Prahy, pokud již nemá na tuto činnost souhlas dle § 14 zákona o odpadech.
- 8.15. Nájemce je povinen z vyprodukovaného odpadu vytržít jeho nebezpečné a využitelné složky a zbylou směs nevyužitelných odpadů zařadit pro účely evidence pod katalogové číslo samostatného druhu odpadu 20 03 01 Směsný komunální odpad.
- 8.16. Nájemce je povinen zajistit nakládání a odstranění vyprodukovaného odpadu samostatně, neprodleně po podpisu této smlouvy, a to smluvně přímo s osobou oprávněnou k převzetí tohoto odpadu dle § 12 odst. 3 zákona o odpadech, pokud Nájemce nepostupuje dle odst. 8.17. tohoto článku.
- 8.17. Nájemce, jako původce odpadů skupiny 20 Katalogu odpadů, které mají charakter komunálního odpadu, může zajistit řádné nakládání a odstranění tohoto odpadu zapojením do systému pro nakládání s komunálním odpadem, který organizuje hl. m. Praha, a to výlučně formou písemné smlouvy s obcí. Smlouva musí obsahovat výši sjednané ceny za tuto službu (§ 17 odst. 6 zákona o odpadech). Při volbě této varianty je původce odpadů povinen svůj odpad třídít a zařazovat dle Katalogu odpadů v souladu se systémem stanoveným hl. m. Prahou. Tento systém je stanoven obecně závaznou vyhláškou hl. m. Prahy č. 5/2007 Sb., kterou se stanoví systém shromažďování, sběru, přepravy, třídění, využívání a odstraňování komunálních odpadů vznikajících na území hlavního města Prahy a systém nakládání se stavebním odpadem (dále jen „vyhláška o odpadech“).
- 8.18. Nájemce není oprávněn bez platné písemné smlouvy, uzavřené s obcí hl. m. Praha v souladu s předchozím odstavcem, se zapojit do systému pro nakládání s komunálním odpadem, který organizuje hl. m. Praha, ani využívat jakékoli nádoby a místa určené ke shromažďování komunálního odpadu k odkládání odpadů vzniklých při jeho činnosti.
- 8.19. Nájemce je povinen kdykoli na vyzvání předložit Pronajímateli smlouvu uzavřenou dle odst. 8.16. nebo 8.17. tohoto článku a veškeré doklady prokazující řádné splnění všech povinností uložených původci odpadů platnými právními předpisy, doklady o řádném zaplacení ceny sjednané ve smlouvě nevyjímaje. Porušení povinností stanovených v odst. 8.16., 8.17., resp. 8.19., této smlouvy ze strany Nájemce je považováno za hrubé porušení povinností Nájemce a může být důvodem k ukončení této smlouvy výpovědí ze strany Pronajímatele dle odst. 6.2. této smlouvy.

- 8.20. V případě zjištění porušení kterékoli povinnosti stanovené odst. 8.18. a 8.19. tohoto článku je Pronajímatel oprávněn účtovat Nájemci smluvní pokutu ve výši **5.000,- Kč** (pěttisíc korun českých) za každé jednotlivé zjištění porušení povinnosti. Porušení povinnosti stanovené v odst. 8.18. tohoto článku musí být Pronajímatelem řádně zdokumentováno úředním záznamem a pořízením fotodokumentace. Smluvní strany shodně prohlašují, že s ohledem na charakter povinnosti, jejichž splnění je zajištěno touto smluvní pokutou, a dále s ohledem na veřejný zájem na plnění této povinnosti považují dohodnutou smluvní pokutu za přiměřenou. Smluvní pokuta je splatná do 15 (patnácti) dní ode dne, kdy byla písemná výzva Pronajímatele k jejímu zaplacení doručena Nájemci, a to na účet Pronajímatele sdělený Nájemci v této výzvě. Součástí výzvy musí být výše uvedená dokumentace. Tato pokuta nemá vliv na případné správní řízení vedené správním orgánem pro porušení povinností stanovených původcům odpadů zákonem o odpadech.
- 8.21. Nájemce je oprávněn umístit své sídlo, resp. místo podnikání, na adresu Domu, v němž se Nebytový prostor nachází, pouze na základě předchozího písemného souhlasu Pronajímatele. Tento souhlas lze udělit pouze Nájemci, a to na dobu trvání nájemního vztahu založeného touto nájemní smlouvou. Nájemce je povinen změnit adresu sídla, resp. místa podnikání, je-li tato adresou Domu, a to jejím výmazem z Obchodního, resp. Živnostenského, rejstříku do 30 (třiceti) dní ode dne skončení předmětného nájemního vztahu. V případě porušení této povinnosti ze strany Nájemce je Pronajímatel, vedle požadavku na zjednání nápravy, oprávněn uplatnit na Nájemci rovněž smluvní pokutu ve výši 5.000,- Kč (pěttisíc korun českých) za každý byt i započatý týden prodlení se splněním této povinnosti. Za den splnění této povinnosti se považuje den, ke kterému byl proveden výmaz adresy Domu jako sídla, resp. místa podnikání, Nájemce z Obchodního, resp. Živnostenského, rejstříku.

9. Prodlení nájemce s peněžitým plněním

- 9.1. V případě prodlení Nájemce s jakýmkoli peněžitým plněním, ke kterému je Nájemce zavázán na základě této smlouvy, je Nájemce vedle úhrady dlužné částky povinen zaplatit Pronajímateli podle § 517 odst. 2 zákona č. 40/1964 Sb., občanský zákoník, ve znění pozdějších předpisů, úroky z prodlení. Výše úroků z prodlení se řídí nařízením vlády č. 142/1994 Sb., kterým se stanoví výše úroků z prodlení a poplatku z prodlení podle občanského zákoníku, ve znění pozdějších předpisů.

10. Zvláštní ujednání o doručování písemnosti

- 10.1. Smluvní strany se dohodly, že pro doručování veškerých písemných zásilek souvisejících s nájemním vztahem dle této smlouvy platí následující ujednání: Smluvní strany si budou doručovat písemnosti na jejich adresu uvedenou v záhlaví této smlouvy, pokud si písemně prokazatelným způsobem neoznámí změnu adresy sídla nebo místa podnikání. Nájemci se kromě toho může doručovat i do jeho provozovny, umístěné v pronajatém Nebytovém prostoru, k rukám odpovědného zástupce (§ 11 zákona č. 455/1991 Sb., o živnostenském podnikání, ve znění pozdějších předpisů). Nevyzvedne-li si Nájemce zásilku, nebo nepodaří-li se mu zásilku doručit na adresu tak, jak je shora uvedeno, považuje se den vrácení zásilky Pronajímateli za den, kdy byla Nájemci doručena.

11. Závěrečná ustanovení

- 11.1. Právní vztah mezi Pronajímatelem a Nájemcem se řídí platnými právními předpisy, zejména zákonem č. 116/1990 Sb., o nájmu a podnájmu nebytových prostor, ve znění pozdějších předpisů, a subsidiárně příslušnými ustanoveními zákona č. 40/1964 Sb.,

občanský zákoník, ve znění pozdějších předpisů.

- 11.2. Smluvní strany výslovně souhlasí s tím, aby tato smlouva byla uvedena v Centrální evidenci smluv vedené Městskou částí Praha 1, která je veřejně přístupná, a která obsahuje údaje o smluvních stranách, předmětu smlouvy, číselné označení této smlouvy a datum jejího podpisu. Smluvní strany prohlašují, že skutečnosti uvedené v této smlouvě nepovažují za obchodní tajemství ve smyslu § 17 zákona č. 513/1991 Sb., obchodní zákoník, ve znění pozdějších předpisů, a udělují svolení k jejich užití a zveřejnění bez stanovení jakýchkoliv dalších podmínek.
- 11.3. Tato smlouva nabývá platnosti a účinnosti dnem jejího podpisu oběma smluvními stranami.
- 11.4. Tato smlouva může být změněna pouze písemným dodatkem podepsaným oběma smluvními stranami.
- 11.5. V případě, že některé ustanovení této smlouvy je nebo se stane neúčinné, zůstávají ostatní ustanovení této smlouvy účinná. Smluvní strany se zavazují nahradit neúčinné ustanovení této smlouvy ustanovením jiným, účinným, které svým obsahem a smyslem odpovídá nejlépe obsahu a smyslu ustanovení původního, neúčinného, a úmyslu obou smluvních stran v den uzavření této smlouvy.
- 11.6. Nedílnou součástí této smlouvy jsou tyto přílohy:
1 - kopie výpisu z katastru nemovitostí
2 - plánek Nebytového prostoru – specifikace
3 - identifikace Správce
4 – kopie výpisu z živnostenského rejstříku
5 - kopie kolaudačního souhlasu s užíváním stavby odboru výstavby ÚMČ Praha 1
- 11.6. Tato smlouva je vyhotovena ve 2 (dvou) stejnopisech, každý s platností originálu, z nichž 1 (jeden) stejnopis obdrží Nájemce a 1 (jeden) Pronajímatel.
- 11.7. Smluvní strany po přečtení smlouvy prohlašují, že byla sepsána na základě jejich svobodné vůle, určitě, vážně a srozumitelně, nikoli v tísní za nápadně nevýhodných podmínek, a že proti ní nemají námitek. Autentičnost této smlouvy potvrzují vlastnoručními podpisy.

12 9 40 2005
Praze dne



Městská část Praha 1
Michal Valenta
zástupce starosty
Pronajímatel

2/9/09
V Praze dne



Ing. Tomáš Hora

Nájemce

Informace o budově

č.p.: 1116
Část obce: Nové Město
Číslo LV: 1271
Typ budovy: budova s číslem popisným
Způsob využití: objekt k bydlení
Katastrální území: Nové Město 727181
Na parcele: 467

Vlastník, jiný oprávněný**Vlastnické právo**

Jméno	Adresa	Podíl
Hlavní město Praha	Mariánské nám. 2/2, Praha, Staré Město, 110 01	

Svěřená správa nemovitostí ve vlastnictví obce

Jméno	Adresa	Podíl
MĚSTSKÁ ČÁST PRAHA 1	Vodičkova 681/18, Praha, Nové Město, 115 68	

Způsob ochrany nemovitosti

Název
památkově chráněné území

Omezení vlastnického práva

Název
Věcné břemeno (podle listiny)

Jiné zápisy

Nejsou evidovány žádné jiné zápisy

Zobrazené údaje mají informativní charakter.

Nemovitost je v územním obvodu, kde státní správu katastru nemovitostí ČR vykonává Katastrální úřad pro hlavní město Praha, Katastrální pracoviště Praha

Platnost k 28.07.2009 07:29:03

Priloha č. 2

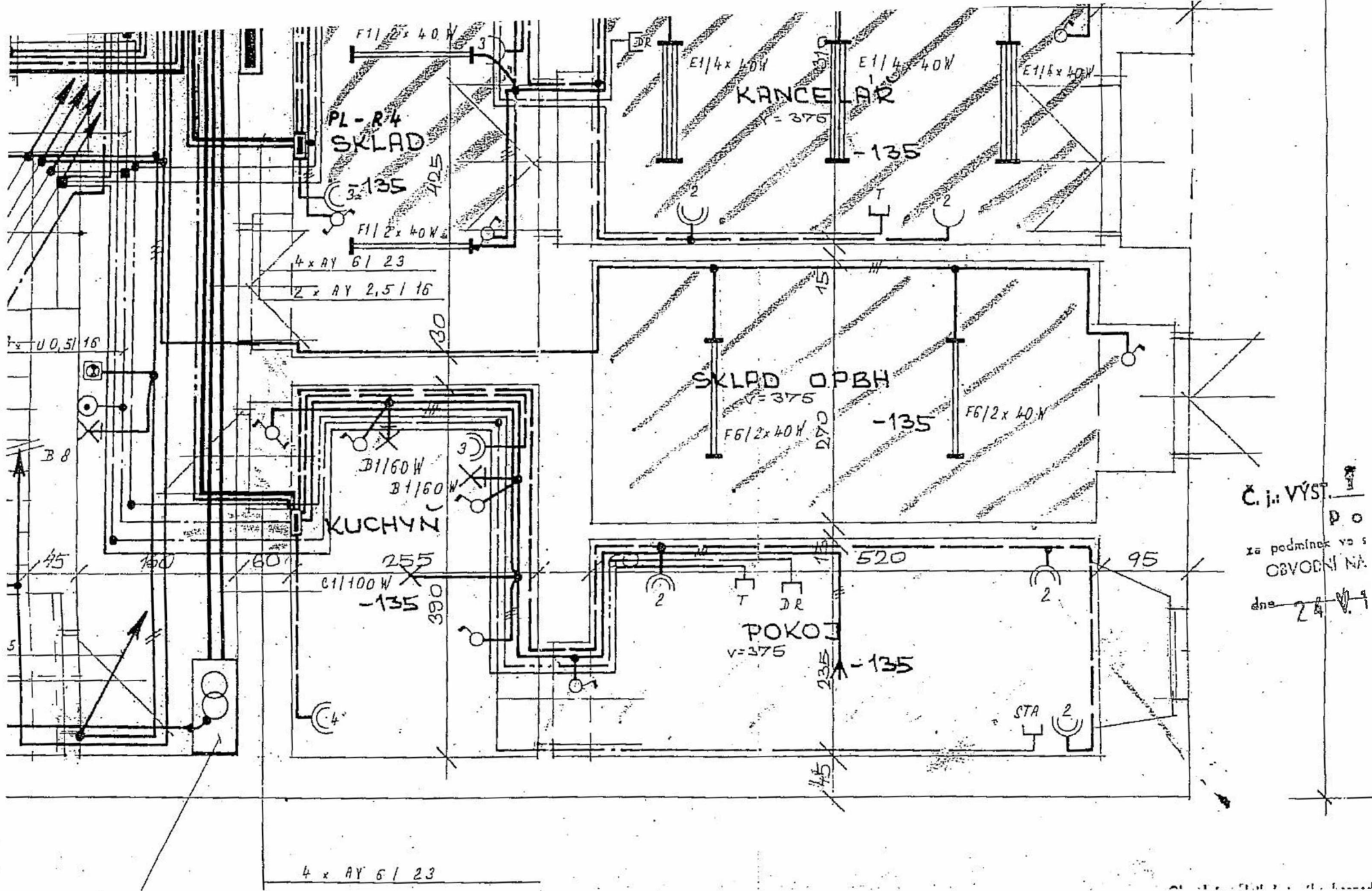

Č. j.: VÝST.
P o
za podmínek v o s
OBVOENÍ NÁ.
dne 24. 11. 19

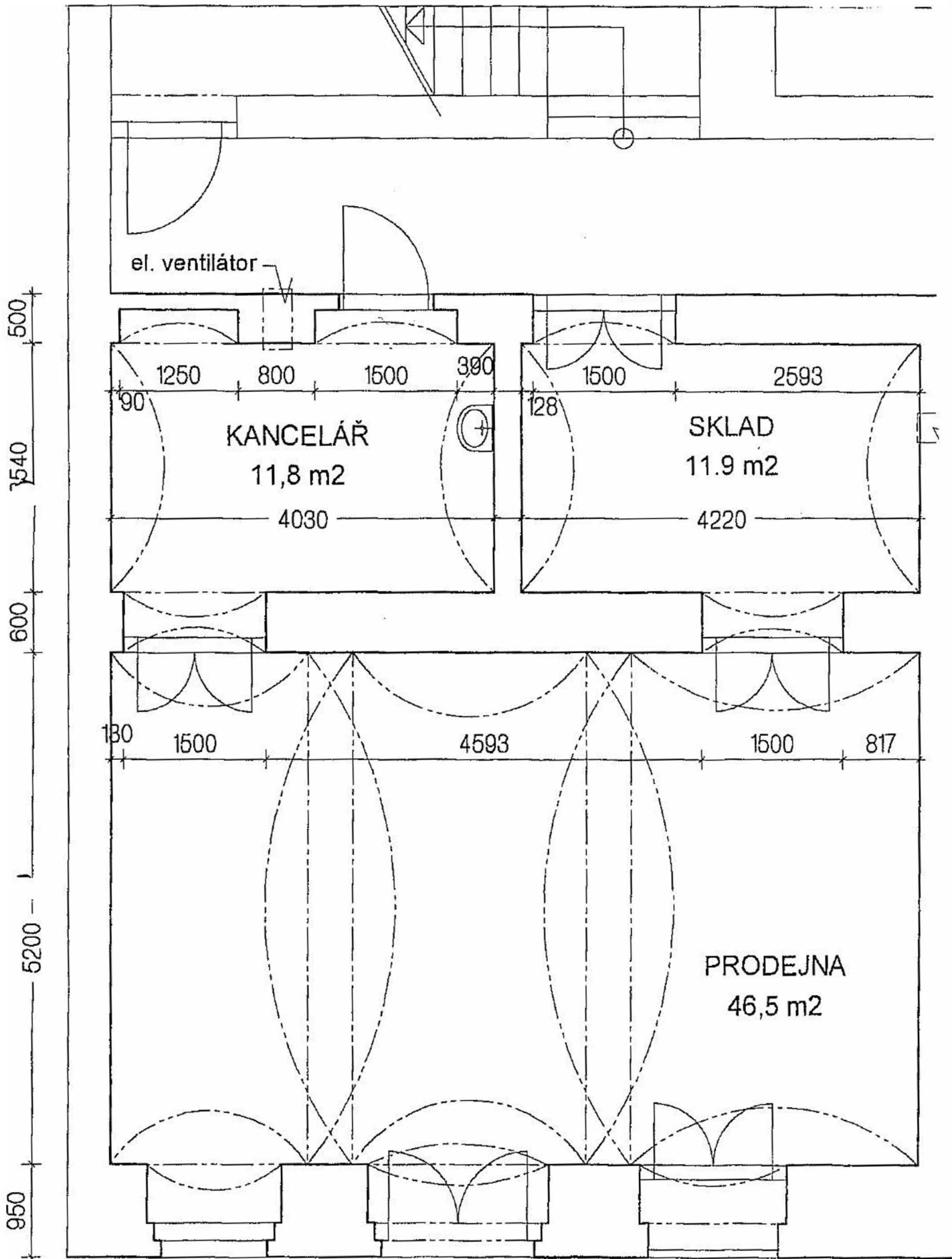

TF

správce: ATIKA s.r.o.

sídlo: Hybernská 28, 110 00 Praha 1

IČ: 49617940

Zástupce:

Technik:

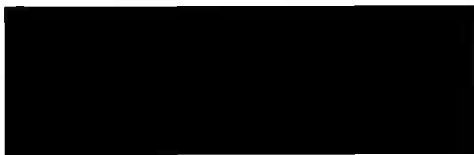

Priloha č. 5

**MĚSTSKÁ ČÁST PRAHA 1
ÚŘAD MĚSTSKÉ ČÁSTI
ODBOR VÝSTAVBY**

Vodičkova 18, 115 68 Praha 1
ústředna: 221 097 111, fax/zázn.: 222 232 469

Praha, dne 18.3.20

**KOLAUDAČNÍ SOUHLAS
S UŽÍVÁNÍM STAVBY**

Odbor výstavby Úřadu městské části Praha 1, jako stavební úřad příslušný podle § 13 odst. 1 písm. zákona č. 183/2006 Sb., o územním plánování a stavebním řádu (stavební zákon), ve znění pozdější předpisů (dále jen "stavební zákon"), přezkoumal podle § 122 odst. 1, 2 stavebního zákona žádost o kolaudační souhlas, kterou dne 12.2.2009 podal

(dále jen "stavebník"), a na základě tohoto přezkoumání vydává podle § 122 odst. 3 stavebního zákona v souladu s § 12 vyhlášky č. 526/2006 Sb., kterou se provádějí některá ustanovení stavebního zákona v věcech stavebního řádu

kolaudační souhlas,

kteřý je dokladem o povoleném účelu užívání stavby - změny stavby:

**prodejna kol
Praha 1, Nové Město č.p. 1116, Truhlářská 14**

(dále jen "stavba") na pozemku parc. č. 467 v katastrálním území Nové Město provedené pod stavebního povolení ze dne č.j. Výst.127851/2008-Ki-2/1116.

Vymezení účelu užívání stavby:

- Nepotravinářská prodejna v I.NP

Závěrečná kontrolní prohlídka byla provedena dne s tímto výsledkem:

- Stavební úpravy byly provedeny v souladu se schválenou projektovou dokumentací

Odůvodnění:

Dne 12.2.2009 podal stavebník žádost o kolaudační souhlas na stavbu s předpokládaným dokončením 2.2009. Stavební úřad provedl dne závěrečnou kontrolní prohlídku stavby, při které podle § 122 odst. 1 stavebního zákona nezjistil závady bránící jejímu bezpečnému užívání ani rozpor se závazným stanoviskem dotčených orgánů k užívání stavby a shledal též, že skutečné provedení stavby a její užívání nebude ohrožovat život a veřejné zdraví, život a zdraví zvířat, bezpečnost anebo životní prostředí.

Stavební úřad proto vydal kolaudační souhlas s užíváním stavby

Stanoviska sdělili:

HZS hl.m.Prahy, HS hl.m.Prahy

Poučení:

Kolaudační souhlas není podle § 122 odst. 3 stavebního zákona správním rozhodnutím a nelze se proto proti němu odvolat.

Obdrží: (doručenky)

Zástupce stavebníka

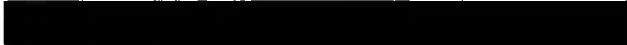

na vědomí

spisy

plány + ověř. dokumentace