



Vojenský historický ústav Praha
U Památníku 2, Praha 3 - Žižkov, PSČ 130 05, datová schránka hjyaavk

Digitálně
p
M
Datum:
2021.02.08
12:11:42 +01'00'

Čj. MO 26712/2021-1241

Výtisk č.
Počet stran: 7
Přílohy: 2/3

SMLOUVA O PŘEPRAVĚ VĚCI
ev.č. 80/5/028/2/2021-1241

čl. I
Smluvní strany

Česká republika – Ministerstvo obrany

Se sídlem: Tychonova 221/1, 160 01 Praha 6 - Hradčany
IČO: 60162694
DIČ: CZ60162694
Zaměstnanec pověřený jednáním: ředitel Vojenského historického ústavu Praha

Datová schránka: hjyaavk
Adresa pro doručování korespondence: Vojenský historický ústav Praha, U Památníku
1600/2, 130 05 Praha 3 - Žižkov
(dále jen „odesílatel“)

a

Hanyš – Jeřábnické práce, s.r.o.

zapsaná v obchodním rejstříku vedeném Městským soudem v Praze, spisová značka C 107136
Sídlo: Počernická 425, 250 73 Radonice
IČO: 27243460
DIČ: CZ699003438

Datová schránka: jxu9pdi
Adresa pro doručování korespondence: Počernická 425, 250 73 Radonice
(dále jen „přepravce“) na straně druhé,

uzavírají na základě výsledku veřejné zakázky malého rozsahu na naložení a silniční přepravu segmentů Berlínské zdi z Berlína do areálu Vojenského technického muzea Lešany, zadané prostřednictvím elektronického tržiště NEN pod systémovým číslem N006/21/V00001996 a podle § 2555 a násl. zákona č. 89/2012 Sb., občanský zákoník (dále jen „OZ“), a za podmínek níže stanovených tuto smlouvu o přepravě věci (dále jen „smlouva“).

čl. II. Účel smlouvy

2.1. Účelem smlouvy je zabezpečení naložení a silniční přepravy segmentů Berlínské zdi do sbírek stálé expozice Vojenského technického muzea Lešany.

čl. III. Předmět smlouvy

3.1. Předmětem smlouvy je:

a) závazek přepravce zabezpečit naložení a silniční přepravu segmentů Berlínské zdi (údaje o rozměrech a hmotnosti viz příloha č. 1 této smlouvy) z Berlína do areálu Vojenského technického muzea Lešany (dále jen „zásilka“).

b) závazek odesílatele zaplatit za řádnou a včasnou přepravu věci dohodnuté přepravné stanovené v článku VI. smlouvy.

čl. IV. Místo odeslání, místo určení, termíny nakládky a vykládky

4.1. Místem plnění je:

Místem zahájení přepravy je:

Berlín – jedná se o objekt muzea „Allierte in Berlin“ na adrese Kurt-Schumacher-Damm 42-44, 134 05 Berlin – Reinickendorf v blízkosti letiště Berlin - Tegel (GPS: 52°33'14"N 13°19'14"E) – lze naložit jeřábem nebo za použití vozíku typu „lifter“ - **zabezpečí přepravce**

Místem ukončení přepravy je:

Vojenské technické muzeum Lešany, Lešany u Týnce nad Sázavou, 257 42 Krhanice (GPS: 49.8551675N 14.5439044E) Vyložení zabezpečí VTM Lešany

4.2. Doba plnění:

Od nabytí účinnosti smlouvy nejpozději **do 15. února 2021**. Konkrétní datum a doba přepravy bude dohodnuta mezi přepravcem a kontaktní osobou za VHÚ Praha.

4.3. Odesílatel požaduje kompletní službu - naložení a přepravu segmentů Berlínské zdi.

4.4. Jedná se o naložení a přepravu 4 ks betonových segmentů se základnou, 2 ks protitankových zátarasů, 2 ks rohoží na hraniční plot. Nakládku zabezpečí přepravce, vykládku zabezpečí VTM Lešany.

čl. V. Doba přepravy

5.1. Přepravce zahájí přepravu v místě zahájení přepravy v Berlíně v termínu dle čl. IV odst. 4.2. této smlouvy.

5.2. Přepravce ukončí přepravu v místě ukončení přepravy (Vojenské technické muzeum Lešany) v termínu dle čl. IV odst. 4.2. této smlouvy.

5.3. Ukončením přepravy se rozumí datum a hodina podpisu Předávacího protokolu o převzetí splněné přepravy, která je předmětem smlouvy, po předání zásilky v místě ukončení přepravy (Vojenské technické muzeum Lešany) nejpozději dne 15.2.2021. Předávací protokol o převzetí splněné přepravy dle článku VII. odst. 7.3. této smlouvy se vyhotovuje ve dvou stejnopisech z nichž jeden stejnopis obdrží odesílatel a jeden stejnopis obdrží přepravce.

5.4. Přepravce zahájí plnění předmětu smlouvy ode dne účinnosti smlouvy, tedy od data zveřejnění smlouvy v registru smluv v souladu s ustanovením zákona č. 340/2015 Sb., zákon o registru smluv.

čl. VI. Výše přepravného

6.1. Smluvní strany se ve smyslu zákona č. 526/1990 Sb., o cenách, ve znění pozdějších předpisů, dohodly na této výši přepravného:

68.970,00 Kč s DPH

(slovy: šedesátosmtisícdevětsedmdesát korun českých).

6.2. Výše přepravného bez DPH činí 57.000,00 Kč, sazba DPH 21 % činí 11.970,00 Kč.

6.3. Výše přepravného v čl. VI. odst. 6.1 této smlouvy je cenou nejvýše přípustnou za přepravné, je neměnná po celou dobu účinnosti smlouvy a jsou v ní zahrnuty veškeré náklady přepravce spojené s plněním povinností dle této smlouvy (včetně nákladů na vlastní dopravu do místa plnění, použití ostatních podpůrných prostředků, jistící materiál apod.).

čl. VII. Platební a fakturační podmínky

7.1. Přepravce, po vzniku práva fakturovat, tj. okamžikem předání zásilky v místě určení nejpozději dne 15.2.2021, podpisem Předávacího protokolu o převzetí splněné přepravy, která je předmětem smlouvy do 10 pracovních dnů doporučeně odešle objednateli ve dvojím vyhotovení daňový doklad (dále jen „faktura“).

7.2. Faktura musí obsahovat všechny náležitosti řádného daňového dokladu podle platné právní úpravy, zejména podle zákona č. 235/2004 Sb., o dani z přidané hodnoty, ve znění pozdějších předpisů a podle § 435 OZ. Dále musí faktura obsahovat tyto údaje:

- a) číslo smlouvy, podle které se uskutečňuje plnění,
- b) Vojenský historický ústav Praha, U Památníku 2, 130 05 Praha 3 – Žižkov, který je příjemajícím.

7.3. K faktuře musí být připojen Předávací protokol.

7.5. Splatnost faktury je 30 dnů ode dne jejího doručení odesílateli.

7.6. Faktura se považuje za uhrazenou okamžikem odepsání fakturované částky z účtu odesílatele a jejím směrováním na účet přepravce.

7.7. Odesílatel je oprávněn fakturu vrátit před uplynutím její splatnosti, neobsahuje-li některý údaj nebo doklad uvedený ve smlouvě nebo má jiné závady v obsahu nebo nedostatečný počet výtisků. Při vrácení faktury odesílatel uvede důvod jejího vrácení a v případě oprávněného vrácení přepravce vystaví fakturu novou. Oprávněným vrácením faktury přestává běžet původní lhůta splatnosti a běží znovu ode dne doručení nové faktury odesílateli. Přepravce je povinen novou fakturu doručit odesílateli do 10 dnů ode dne doručení oprávněně vrácené faktury přepravci.

7.8. Odesílatel neposkytuje zálohové platby.

7.9. Pokud budou u dodavatele zdanitelného plnění shledány důvody k naplnění institutu ručení za daň podle § 109 zákona č. 235/2004 Sb., o dani z přidané hodnoty, ve znění pozdějších předpisů, bude Ministerstvo obrany při zasilání úplaty vždy postupovat zvláštním způsobem zajištění daně podle § 109a tohoto zákona.

7.10. Na faktuře musí být uvedeny tyto údaje:

Adresa příjemce	Adresa konečného příjemce
Česká republika - Ministerstvo obrany Tychonova 221/1 160 01 Praha 6 - Hradčany	Vojenský historický ústav Praha U Památníku 2 130 05 Praha 3 - Žižkov

čl. VIII

Práva a povinnosti smluvních stran

8.1. Přepravce je povinen při provádění služby postupovat s odbornou péčí, dodržovat obecně závazné právní předpisy, technické normy, podmínky této smlouvy a pokyny odesílatele.

8.2. Přepravce není oprávněn provádět přepravu mimo rozsah stanovený smlouvou bez předchozího písemného pokynu odesílatele.

8.3. V případě vzniku nutnosti přepravy nad rozsah stanovený ve smlouvě, přepravce nezahájí nebo přeruší provádění přepravy a informuje o vzniklé skutečnosti kontaktní osobu odesílatele. Provádění přepravy přepravce zahájí nebo v něm bude pokračovat až po odsouhlasení této změny rozsahu služby kontaktní osobou odesílatele.

8.4. Přepravce se zavazuje provést všechny úkony, které podle svých zkušeností považuje za potřebné pro zamezení vzniku škod při přepravě (např. zajištění přepravovaných segmentů proti posunutí apod.). K přepravě použít vhodné a správné prostředky a postupy a doložit doklady prokazující tuto skutečnost nebo předložit o této skutečnosti prohlášení. Pokud se přepravce s odesílatelem nedohodnou jinak.

8.5. Přepravce bere na vědomí, že zacházení s přepravovanými segmenty Berlínské zdi bude průběžně kontrolováno odesílatelem, příp. osobami tím odesílatelem pověřenými, a zavazuje se těmto osobám poskytnout veškerou jimi požadovanou součinnost.

8.6. Nebezpečí škody na přepravované zásilce nese přepravce, a to od okamžiku jejího naložení v místě nakládky, až do jejího předání v místě vykládky příjemajícímu.

8.8. Přepravce se zavazuje, že při předání přepravy v místě vykládky bude přítomna osoba pověřená statutárním orgánem přepravce se znalostí českého jazyka, která bude schopna řešit případné

nedostatky zjištěné při převímce přepravy v místě vykládky. V opačném případě převímající přepravu nepřevzeme.

čl. IX. Odpovědnost za škody

9.1. Náhrada škody dle této smlouvy se bude řešit dle ustanovení § 2566 a násl. OZ.

9.2. Přepravce odpovídá za škodu vzniklou na zásilce v době od převzetí zásilky přepravcem do vydání zásilky převímajícímu nebo třetím osobám v souvislosti s plněním, nedodržením nebo porušením povinností přepravce dle této smlouvy. Přepravce je povinen na základě výzvy odesílatele nebo třetí osoby uhradit vzniklou škodu.

čl. X Smluvní pokuty a úroky z prodlení

10.1 . V případě zániku smluvního vztahu jednostranným odstoupením od smlouvy dle čl. XII. odst. 12.1. písmeno c) smlouvy je smluvní pokuta za porušení smlouvy stanovena ve výši 10.340 Kč.

10.2. Odesílatel zaplatí přepravci za prodlení s úhradou faktury úrok z prodlení za každý započatý den prodlení ve výši stanovené nařízením vlády č. 351/2013 Sb., kterým se určuje výše úroků z prodlení a nákladů spojených s uplatněním pohledávky, určuje odměna likvidátora, likvidačního správce a člena orgánu právnické osoby jmenovaného soudem a upravují některé otázky Obchodního věstníku a veřejných rejstříků právnických a fyzických osob.

10.3. Smluvní pokuty a úroky z prodlení jsou splatné do 30 dnů ode dne doručení vyúčtování.

10.4. Smluvní pokuty a úrok z prodlení hradí povinná smluvní strana bez ohledu na to, zda a v jaké výši vznikla druhé smluvní straně v této souvislosti škoda. Náhrada škody je vymahatelná samostatně vedle smluvních pokut a úroku z prodlení v plné výši.

čl. XI Zvláštní ujednání

11.1. Počet osob, které budou přepravcem určeny a za účelem provedení přepravy vyslané do místa odeslání a do místa určení, se zavazuje přepravce stanovit vždy s ohledem na stanovený rozsah požadovaného plnění a termín dokončení přepravy.

11.2. Přepravce nesmí postoupit přepravu nebo její část vyplývající z této smlouvy vůči odesílateli třetí osobě bez předchozího písemného souhlasu odesílatele.

11.3. Nakládky v místě zahájení přepravy a vykládky v místě ukončení přepravy budou prováděny ve střežených objektech se zvláštním režimem. Přepravce je povinen nejpozději 1 pracovní den před plánovaným zahájením přepravy poskytnout odesílateli písemně (e-mailem – viz čl. I) seznam pracovníků, kteří se na provedení přepravy včetně nakládky v místech odeslání a vykládky v místech určení, budou podílet s uvedením čísel jejich občanských průkazů nebo jiného cestovního dokladu. Tyto údaje budou sloužit pouze pro přehled a identifikaci osob, které se budou pohybovat v objektech objednatele.

11.4. Odesílatel se v případě splnění všech podmínek uvedených v čl. XI odst. 11.3 a 11.4 této smlouvy zavazuje zabezpečit přístup pracovníků přepravce do prostorů, ve kterých bude přeprava, včetně nakládky v místech odeslání a vykládky v místech určení, prováděna.

11.5. Vztahy mezi smluvními stranami se řídí právním řádem České republiky.

11.6. Smluvní strany se dohodly, že si bezodkladně sdělí skutečnosti, které se týkají změn některého ze základních identifikačních údajů, včetně právního nástupnictví.

11.7. Přepravce souhlasí s uveřejněním údajů v této smlouvě s výjimkou ustanovení, která obsahují utajované informace nebo obchodní tajemství, které musí být ve smlouvě výslovně označeny.

11.8. Jednacím jazykem při jakémkoliv ústním či písemném styku, souvisejícím s plněním této smlouvy, je český jazyk.

čl. XII

Zánik smluvního vztahu

12.1. Smluvní strany se dohodly, že smluvní vztah zaniká v těchto případech:

- a) splněním všech závazků řádně a včas;
- b) dohodou smluvních stran při vzájemném vyrovnání účelně vynaložených a prokazatelně doložených nákladů ke dni zániku smlouvy;
- c) jednostranným odstoupením od smlouvy pro její podstatné porušení;

12.2. Smluvní strany se dohodly, že podstatným porušením smlouvy je:

- a) nedodržení podmínky dle čl. IV odst. 4.3.,
- b) nedodržení podmínky dle čl. VIII odst. 8.1. a 8.4,
- c) porušení povinnosti přepravce stanovené v čl. IX odst. 9.3. této smlouvy,
- d) porušení povinnosti přepravce stanovené v čl. XI. odst. 11.2. této smlouvy.

12.3. Nastanou-li u některé ze smluvních stran skutečnosti bránící řádnému plnění této smlouvy, je tato smluvní strana povinna to ihned bez zbytečného odkladu oznámit druhé straně a vyvolat jednání zástupců oprávněných k podpisu smlouvy k řízení o dohodě.

12.4. Odstoupení od smlouvy musí být písemně druhé smluvní straně oznámeno bez zbytečného odkladu písemně nebo elektronickou cestou a musí obsahovat konkrétní důvod.

čl. XIII

Závěrečná ustanovení

13.1. Smlouva je vyhotovena v elektronické podobě a uložena na portále elektronického tržiště Národní elektronický nástroj (NEN).

13.2. Smlouva může být doplňována či měněna vzájemně odsouhlasenými a podepsanými písemnými a vzestupně číslovanými dodatky, které se stávají její nedílnou součástí.

13.3. Za smluvní stranu „odesílatel“ může právní úkony související se smlouvou činit pouze ředitel Vojenského historického ústavu Praha.

13.4. Smluvní strany prohlašují, že jim nejsou známy žádné skutečnosti, které by uzavření smlouvy vylučovaly a berou na vědomí, že v plném rozsahu nesou veškeré právní důsledky plynoucí z vědomě jimi udaných nepravdivých údajů. Na důkaz svého souhlasu s obsahem smlouvy připojují pod ní své podpisy.

13.5. Smluvní strany se dohodly, že zveřejnění smlouvy v registru smluv v souladu s ustanovením zákona č. 340/2015 Sb., o zvláštních podmínkách účinnosti některých smluv, uveřejňování těchto smluv a registru smluv (zákon o registru smluv), je ve výhradní pravomoci odesílatele.

13.6. Smluvní strany berou na vědomí, že jsou povinny při zpracování osobních údajů ve smluvním vztahu uvedených dodržovat Nařízení Evropského parlamentu a Rady (EU) č. 2016/679, o ochraně fyzických osob v souvislosti se zpracováním osobních údajů a o volném pohybu těchto údajů. Osobní údaje uvedené v tomto smluvním vztahu slouží pouze pro účely zpracování smluvního vztahu. Smluvní strany se dohodly, že výše uvedené nabývá platnosti od okamžiku převzetí smluvního vztahu ze strany poskytovatele plnění.

13.7. Smlouva nabývá platnosti a účinnosti dnem jejího podpisu poslední smluvní stranou.

13.8. Nedílnou součástí této smlouvy jsou přílohy:

- Specifikace požadované přepravy – 2 strany
- Závazná cenová nabídka – 1 strana

V Praze dne

V Radonicích dne

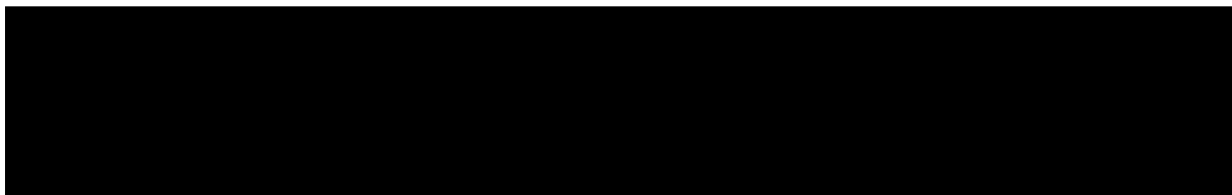

.....

.....

Podpis a razítko odesílatele

Podpis a razítko přepravce



Digitálně



Datum:

2021.02.09

07:24:21

+01'00'

SPECIFIKACE POŽADAVKŮ NA NALOŽENÍ A PŘEPRAVU SEGMENTŮ BERLÍNSKÉ ZDI

Účelem zakázky je naložit a přepravit nově získaný sbírkový předmět – segmenty Berlínské zdi - z Berlína do Vojenského technického muzea v Lešanech.

1. Popis segmentů Berlínské zdi

I. 4 ks segmenty (panely), výška 3,6 m; základna 2,0 x 1,2 m

Odhadovaná hmotnost jednoho segmentu (panel se základnou): 2,2 t



II. 2 ks protitankové zátarasy, rozměry jednoho kusu: 1,6 x 1,6 x 1,4 m

Odhadovaná hmotnost jednoho kusu: 400 kg



III. 2 ks rohože pro hraniční plot, rozměry jednoho kusu: 3,0 x 1,0 m

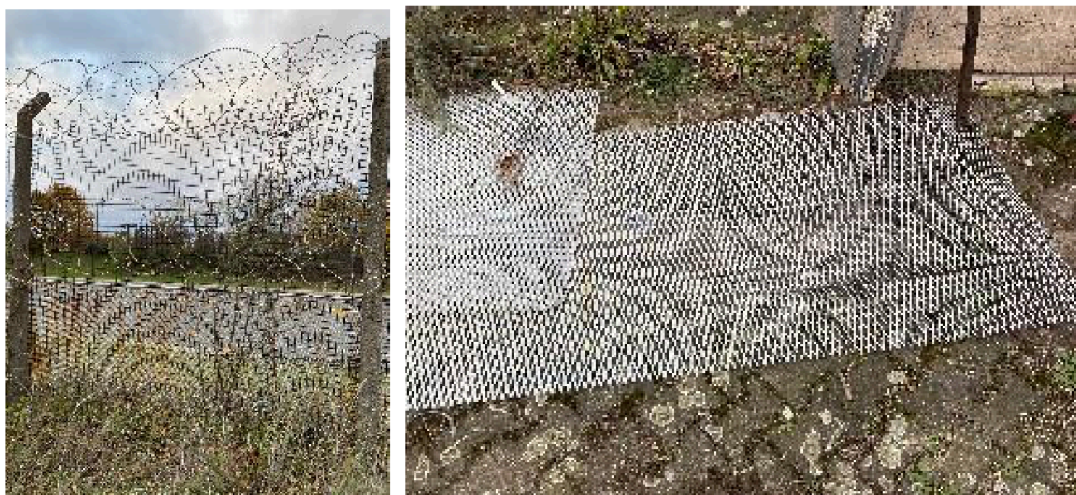

2. Povinnosti přepravce

Přepravce je povinen manipulovat s nákladem co nejšetrněji tak, aby nebyl v žádném případě poškozen.

3. Místa plnění

Místem zahájení přepravy je:

Berlín – jedná se o objekt muzea „Alliierte in Berlin“ na adrese Kurt-Schumacher-Damm 42-44, 134 05 Berlin – Reinickendorf v blízkosti letiště Berlin - Tegel (GPS: 52°33'14''N 13°19'14''E) – lze naložit jeřábem nebo za použití vozíku typu „lifter“ - **zabezpečí přepravce**

Místem ukončení přepravy je:

Vojenské technické muzeum Lešany, Lešany u Týnce nad Sázavou, 257 42 Krhanice (GPS: 49.8551675N, 14.5439044E). Vyložení zabezpečí VTM Lešany.

4. Termín plnění

Od nabytí účinnosti smlouvy nejpozději do 15. února 2021.

ZÁVAZNÁ CENOVÁ NABÍDKA**Popis:**

Naložení a přeprava segmentů Berlínské zdi z Berlína do VTM Lešany

P.č.	Název	Měrná jednotka	Cena za 1 MJ bez DPH	Počet MJ	Cena celkem bez DPH	Výše DPH [%]	Cena celkem s DPH	Poznámka
1	Naložení a silniční přeprava segmentů Berlínské zdi z Berlína do areálu Vojenského technického muzea Lešany.	celek	57 000,00	1	57000,00	21	68 970,00 Kč	celek = 4 segmenty betonové zdi, 2 ks protitankové zátarasy, 2 ks rohože

Celková cena za splnění veřejné zakázky			
	Cena bez DPH	Výše DPH v Kč	Cena s DPH
	57 000,00 Kč	11 970,00 Kč	68 970,00 Kč

(Cenová nabídka je shodná s nabídkou uvedenou v elektronickém tržišti NEN)

