



MHMPXPFA12UI

Stejnopis č.

-89-

## KUPNÍ SMLOUVA

Smlouva č. KUP/35/05/010642/2020

uzavřená níže uvedeného dne, měsíce a roku  
dle § 2079 a násl. a § 2128 a násl. zák. č. 89/2012 Sb., občanský zákoník, ve znění pozdějších předpisů  
(dále jen jako „občanský zákoník“)  
(dále jen jako „smlouva“ nebo „kupní smlouva“)

### Hlavní město Praha

se sídlem Mariánské nám. 2/2, 110 00 Praha 1

zastoupené Ing. Janem Rakem, ředitelem odboru hospodaření s majetkem Magistrátu hl. m. Prahy

IČO: 00064581

DIČ: CZ00064581, plátce DPH

Bankovní spojení: PPF banka, a.s., se sídlem Evropská 2690/17, 160 41 Praha 6

číslo účtu: 149024-0005157998/6000

konstantní symbol: 0558

variabilní symbol: 1300017003

(dále jen jako „prodávající“) na straně jedné

a

manželé

**Zdeněk Holub**

rč: 61 [redacted]

a

**Eva Holubová**

rč: 66 [redacted]

oba [redacted] 155 00 Praha 5 – Řeporyje

(oba dále jen jako „kupující“) na straně druhé

(všichni společně dále jen jako „smluvní strany“)

I.

1. Proávající prohlašuje, že je vlastníkem spoluvlastnického podílu o velikosti id. ½ k pozemku parc. č. 1184/73 – zastavěná plocha a nádvoří, v kat. území Libeň, obec Praha, tak, jak je zapsáno na LV č. 9790 vedeném u Katastrálního úřadu pro hl. m. Prahu, Katastrální pracoviště Praha. Vlastnické právo k výše uvedenému spoluvlastnickému podílu k pozemku nabyl prodávající na základě Souhlasného prohlášení o nabytí do vlastnictví ze dne 27.3.2003 dle zákona č. 172/1991 Sb., o přechodu některých věcí z majetku České republiky do vlastnictví obcí.



2. Předmětem koupě dle této smlouvy je spoluvlastnický podíl o velikosti id.  $\frac{1}{2}$  k pozemku parc. č. 1184/73 – zastavěná plocha a nádvoří, o výměře 19 m<sup>2</sup>, v kat. území Libeň, obec Praha (dále jen jako „**předmět koupě**“).

## II.

1. Prodávající prodává předmět koupě uvedený v čl. I. odst. 2 této smlouvy se všemi součástmi a příslušenstvím, právy a povinnostmi s jeho vlastnictvím spojenými a kupující jej kupují a přijímají do společného jmění manželů.
2. V souladu s § 43 odst. 1 zákona č. 131/2000 Sb., o hlavním městě Praze, ve znění pozdějších předpisů, tímto prodávající potvrzuje, že uzavření této smlouvy schválilo Zastupitelstvo hlavního města Prahy usnesením č.22/50 ze dne 18.12.2020. Záměr prodeje předmětu koupě uvedeného v čl. I. odst. 2 této smlouvy byl zveřejněn na úřední desce Magistrátu hlavního města Prahy pod evidenčním číslem č. HOM-73798/2020 od 24.8.2020 do 13.9.2020.
3. Prodávající prohlašuje, že na předmětu koupě uvedeném v čl. I. odst. 2 této smlouvy nevážnou dluhy, věcná břemena, zástavní práva ani jiné právní vady.
4. Kupující prohlašují, že byli seznámeni se současným fyzickým a právním stavem předmětu koupě a předmět koupě kupují a přejímají bez výhrad ve stavu, v jakém se nachází.

## III.

1. Kupní cena, sjednaná dohodou smluvních stran, za předmět koupě činí **27.455,- Kč** (slovy: dvacet sedm tisíc čtyři sta padesát pět korun českých), tj. 2.890,- Kč/m<sup>2</sup>. Výše uvedená kupní cena je kupní cenou za předmět koupě dle této smlouvy, jehož převod je podle § 56 zákona č. 235/2004 Sb., o dani z přidané hodnoty, ve znění pozdějších předpisů, od daně osvobozen.
2. Kupní cena uvedená v odst. 1 tohoto článku bude zaplacená takto:
  - a) ke splacení první splátky kupní ceny si ponechá prodávající jistotu složenou kupujícími u prodávajícího ve výši 2.746,- Kč (slovy: dva tisíce sedm set čtyřicet šest korun českých),
  - b) doplatek kupní ceny ve výši 24.709,- Kč (slovy: dvacet čtyři tisíc sedm set devět korun českých) se kupující zavazují zaplatit prodávajícímu na účet vedený u PPF banky a.s., Evropská 2690/17, 160 41 Praha 6, č. účtu: **149024-0005157998/6000**, konst. symbol: **0558**, variabilní symbol: **1300017003**, a to do 30 dnů ode dne doručení této uzavřené kupní smlouvy kupujícím, přičemž za den zaplacení doplatku kupní ceny se považuje den připsání platby na účet prodávajícího.
3. Při prodlení se zaplacením doplatku kupní ceny uvedeném v odst. 2 písm. b) tohoto článku se kupující zavazují uhradit ve prospěch prodávajícího **smluvní pokutu** ve výši **1,5 %** z dlužné částky za každý i započatý týden prodlení, minimálně však **300,- Kč**. Smluvní strany výslovně vylučují užití § 2050 občanského zákoníku, prodávající tak má nárok na náhradu škody vzniklé prodlením se zaplacením doplatku kupní ceny uvedeném v odst. 2 písm. b) tohoto článku, i pokud je kryta smluvní pokutou dle tohoto odstavce. Při prodlení kupujících se zaplacením doplatku kupní ceny uvedeném v odst. 2 písm. b) tohoto článku delším než 30 dnů ode dne splatnosti doplatku kupní ceny je prodávající oprávněn od této smlouvy odstoupit. Právní účinky odstoupení vzniknou dnem, kdy oznámení prodávajícího o odstoupení od této smlouvy bude doručeno kupujícím.



3. V případě prodlení kupujících se zaplacením doplatku kupní ceny uvedeném v odst. 2 písm. b) tohoto článku delším než 30 dnů ode dne splatnosti doplatku kupní ceny smluvní strany sjednávají ve prospěch prodávajícího smluvní pokutu ve výši složené jistoty dle odst. 2 písm. a) tohoto článku, tj. ve výši 2.746,- Kč. Již uhrazená 1. splátka kupní ceny formou složené jistoty dle odst. 2 písm. a) tohoto článku se považuje za zaplacenou smluvní pokutu dle předchozí věty, a to ke dni odstoupení od smlouvy, takže po zápočtu vzájemných pohledávek (pohledávka kupujících vůči prodávajícímu ve věci jistoty ve výši 2.746,- Kč a pohledávka prodávajícího vůči kupujícím ve věci smluvní pokuty ve výši 2.746,- Kč) nastane zánik obou těchto pohledávek. Smluvní strany pro tento případ výslovně vylučují užití § 2050 občanského zákoníku; prodávající tak má nárok na náhradu škody vzniklé prodlením se zaplacením doplatku kupní ceny uvedeném v odst. 2 písm. b) tohoto článku delším než 30 dnů ode dne splatnosti, i pokud je kryta smluvní pokutou dle tohoto odstavce.

#### IV.

1. Vlastnické právo k předmětu koupě podle této smlouvy nabydou kupující jeho vkladem do katastru nemovitostí vedeného Katastrálním úřadem pro hlavní město Prahu, Katastrálním pracovištěm Praha. Dnem nabytí vlastnického práva k předmětu koupě dle této smlouvy přechází na kupující nebezpečí nahodilé zkázy předmětu koupě a nahodilého zhoršení stavu předmětu koupě.
2. Smluvní strany souhlasí, aby Katastrální úřad pro hlavní město Prahu rozhodl o povolení vkladu vlastnického práva k předmětu koupě pro kupující dle této smlouvy do katastru nemovitostí a aby bylo zapsáno na příslušném listu vlastnictví pro katastrální území Libeň, obec Praha, takto:

##### v části A LV:

SJM Zdeněk Holub a Eva Holubová, [redacted] 155 00 Praha 5 – Řeporyje,  
rč: 61 [redacted] rč: 66 [redacted] .....  
..... id. ½

SJM Jiří Bárta a Klára Bártová, [redacted] 190 00 Praha 9 – Střížkov,  
rč: 37 [redacted] 36 [redacted] .....  
..... id. ½

##### v části B LV:

pozemek parc. č. 1184/73 – zastavěná plocha a nádvoří, o výměře 19 m<sup>2</sup>,

##### v části E LV:

tato smlouva,

##### ostatní části LV beze změn.

3. Návrh na zahájení řízení o povolení vkladu vlastnického práva k předmětu koupě dle této smlouvy ve prospěch kupujících do katastru nemovitostí vedeného Katastrálním úřadem pro hl. m. Prahu, Katastrální pracoviště Praha dle odst. 2 tohoto článku učiní prodávající nejpozději do 30 dnů ode dne zaplacení doplatku kupní ceny dle čl. III. odst. 2 písm. b) této smlouvy. Smluvní strany se dohodly, že správní poplatek spojený s provedením zápisu vkladu vlastnického práva k předmětu koupě dle této smlouvy do katastru nemovitostí ponese prodávající.



4. Pokud by katastrální úřad pravomocně zamítl návrh na vklad vlastnického práva dle této smlouvy, popřípadě pravomocně řízení o vkladu zastavil, smluvní strany se zavazují, že uzavřou novou kupní smlouvu nebo dodatek k této smlouvě stejného obsahu, jež splní zákonné podmínky pro povolení vkladu, případně, že na pokyn katastrálního úřadu tuto smlouvu či návrh na vklad náležitě doplní.
5. Do pravomocného rozhodnutí katastrálního úřadu jsou smluvní strany svými projevy a závazky dle této smlouvy vázány.

#### V.

1. Veškeré písemnosti, výzvy a oznámení se doručují na adresu prodávajícího nebo kupujících uvedené v této smlouvě. Pokud v průběhu plnění této smlouvy dojde ke změně adresy některého z účastníků této smlouvy, je povinen tento účastník neprodleně písemně oznámit druhé smluvní straně tuto změnu, a to způsobem dle předchozí věty.
2. Smluvní strany sjednávají, že doručování zásilek odeslaných s využitím provozovatele poštovních služeb se řídí § 573 občanského zákoníku.

#### VI.

1. Smluvní strany výslovně sjednávají, že výměra předmětu koupě uvedená v čl. I. odst. 2 této smlouvy odpovídá ke dni uzavření této smlouvy výměře uvedené v katastru nemovitostí a kupující pro případ, že skutečná výměra předmětu koupě dle této smlouvy neodpovídá zápisu v katastru nemovitostí, a tudíž výměře uvedené v čl. I. odst. 2 této smlouvy, se výslovně zavazují, že v budoucnu neuplatní z tohoto důvodu právo dle § 2129 odst. 1 občanského zákoníku na přiměřenou slevu z kupní ceny za předmět koupě dle čl. III. odst. 1 této smlouvy.
2. Právní vztahy touto smlouvou výslovně neupravené se řídí příslušnými ustanoveními občanského zákoníku a ostatními účinnými právními předpisy.
3. Pokud kterékoliv ustanovení této smlouvy nebo jeho část bude neplatné či nevynutitelné a/nebo se stane neplatným či nevynutitelným a/nebo bude shledáno neplatným či nevynutitelným soudem či jiným příslušným orgánem, pak tato neplatnost či nevynutitelnost nebude mít vliv na platnost či vynutitelnost ostatních ustanovení smlouvy nebo jejích částí.
4. Smluvní strany výslovně souhlasí s tím, aby tato smlouva byla uvedena v Centrální evidenci smluv (CES) vedené prodávajícím, která je veřejně přístupná a která obsahuje údaje o smluvních stranách, číselné označení této smlouvy, datum jejího podpisu a text této smlouvy.
5. Smluvní strany výslovně sjednávají, že uveřejnění této smlouvy v registru smluv dle zákona č. 340/2015 Sb., o zvláštních podmínkách účinnosti některých smluv, uveřejňování těchto smluv a o registru smluv (zákon o registru smluv), ve znění pozdějších předpisů, zajistí prodávající.
6. Smluvní strany prohlašují, že skutečnosti uvedené v této smlouvě (v čl. I. - VI. této smlouvy) nepovažují za obchodní tajemství ve smyslu § 504 občanského zákoníku a udělují svolení k jejich užití a zveřejnění bez stanovení jakýchkoli dalších podmínek.
7. Tato kupní smlouva je vyhotovena v osmi autorizovaných výtiscích o pěti stranách textu, z nichž dva obdrží kupující a šest prodávající.



8. Autorizace se provede otiskem razítka prodávajícího v pravém horním rohu každé strany textu této smlouvy.
9. Tato smlouva nabývá platnosti dnem podpisu oběma smluvními stranami a účinnosti dnem jejího uveřejnění v registru smluv dle odst. 5 tohoto článku.
10. Smluvní strany prohlašují, že si tuto smlouvu řádně přečetly, jejímu obsahu porozuměly, její obsah je srozumitelný a určitý, že jim nejsou známy žádné důvody, pro které by tato smlouva nemohla být řádně plněna nebo které by způsobovaly neplatnost této smlouvy a že je projevem jejich pravé, svobodné a vážné vůle prosté omylu, projevené při plné způsobilosti právně jednat, a dále že tato smlouva nebyla ujednána v rozporu se zákonem a nepříčí se dobrým mravům a veškerá prohlášení v této smlouvě odpovídají skutečnosti, což vše níže stvrzují svými podpisy.

V Praze dne: 5. 2. 2021

V Praze dne: 1. 2. 2021

za prodávajícího:

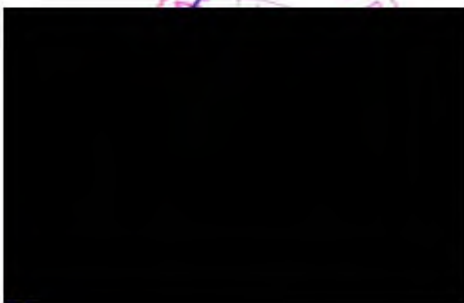

kupující:



Zdeněk Holub



Eva Holubová

OVĚROVACÍ DOLOŽKA PRO LEGALIZACI  
Podle ověřovací knihy obecního úřadu VELENKA

poř. č. legalizace 7

vlastnoručně podepsal\* - ~~uznal podpis na listině za vlastní\*~~ ZDENĚK HOLUB

5.3.1961, PRAHA 8

ŘEPIKOVÁ 330/1, PRAHA 5 jméno/a, příjmení, datum a místo narození žadatele

adresa místa trvalého pobytu\* - ~~adresa místa pobytu na území České republiky\*~~  
adresa bydliště mimo území České republiky\*

OP 205 86 80 86

druh a číslo dokladu, na základě kterého byly zjištěny osobní údaje uvedené v této ověřovací doložce

Ve Velence dne 1.2.2021

Ing ZLATUŠE ZEMANOVÁ

Jméno a příjmení ověřující osoby, která legalizaci provedla

Obč. úřad obce Velenka  
Městský úřad Velenka



OVĚROVACÍ DOLOŽKA PRO LEGALIZACI  
Podle ověřovací knihy obecního úřadu VELENKA

poř. č. legalizace 8

vlastnoručně podepsal\* - ~~uznal podpis na listině za vlastní\*~~ EVA HDLUBOVÁ

15.6.1966, PRAHA 2

ŘEPIKOVÁ 330/1, PRAHA 5 jméno/a, příjmení, datum a místo narození žadatele

adresa místa trvalého pobytu\* - ~~adresa místa pobytu na území České republiky\*~~  
adresa bydliště mimo území České republiky\*

OP 207 08 6331

druh a číslo dokladu, na základě kterého byly zjištěny osobní údaje uvedené v této ověřovací doložce

Ve Velence dne 1.2.2021

Ing ZLATUŠE ZEMANOVÁ

Jméno a příjmení ověřující osoby, která legalizaci provedla

Obč. úřad obce Velenka  
Městský úřad Velenka

