





Smlouva o zřízení služebnosti č.....

Smluvní strany:

městská část Praha 12

zastoupena: Mgr. Janem Adamcem, starostou
se sídlem: Písková 830/25, 143 00 Praha 4 – Modřany
IČO: 00231151
DIČ: CZ00231151
bankovní spojení: 
číslo účtu: 
ID datové schránky: ktcbbx
(dále jen „**povinný**“)

a

Vodafone Czech Republic a.s.

zastoupena: Milanem Knížetem - jednatelem a Janem Kloudou - jednatelem
se sídlem: náměstí Junkových 2808/2, Stodůlky, 155 00 Praha 5
IČO: 25788001
DIČ: CZ25788001
zapsaná v OR vedeném Městským soudem v Praze, oddíl B, vložka 6064
zastoupená na základě pověření ze dne 1.4.2020 panem Tomášem Landou
(dále jen „**oprávněný**“)

(oprávněný a povinný dále společně také „**smluvní strany**“ nebo jednotlivě „**smluvní strana**“)

uzavřely níže uvedeného dne, měsíce a roku ve smyslu ustanovení § 104 zákona č. 127/2005 Sb., o elektronických komunikacích a o změně některých souvisejících zákonů ve znění pozdějších předpisů (dále jen „ZEK“) tuto

smlouvu o zřízení služebnosti

(dále jen „**Smlouva**“)

Čl. I

Úvodní ustanovení

- 1.1 Povinný prohlašuje, že **pozemky parc. č. 4055** (ostatní plocha, ostatní komunikace), **4059** (ostatní plocha, ostatní komunikace), **4060** (ostatní plocha, ostatní komunikace), **4064** (ostatní komunikace, ostatní plocha), **4067** (ostatní plocha, ostatní komunikace), **4068** (ostatní plocha, ostatní komunikace), **4069** (ostatní plocha, ostatní komunikace), **4070** (ostatní plocha, ostatní komunikace) a **4079/1** (ostatní plocha, ostatní komunikace) vše v k. ú. Modřany, vše zapsáno na LV č. 2336, vedeném Katastrálním úřadem pro hlavní město Prahu, Katastrální pracoviště Praha (dále jen „Dotčené pozemky“), jsou ve vlastnictví hlavního města Prahy se svěřenou správou povinnému. Povinný dále prohlašuje, že je ve smyslu ustanovení zákona č. 131/2000 Sb., o hlavním

městě Praze, ve znění pozdějších předpisů a obecně závazné vyhlášky č. 55/2000 Sb. hl. m. Prahy, kterou se vydává Statut hl. m. Prahy, ve znění pozdějších předpisů, oprávněn nakládat s dotčenými pozemky jako vlastník.

- 1.2 Oprávněný je oprávněn podle příslušných ustanovení ZEK zřizovat a provozovat nadzemní a podzemní vedení komunikační sítě. Oprávněný vybudoval na části Dotčených pozemků telekomunikační síť, která je stavbou s označením „**HFC Belárie Modřany, Praha**“ (dále jen „stavba“).
- 1.3 Inženýrská síť jako liniová stavba není ve smyslu § 509 zákona č. 89/2012 Sb., občanský zákoník, ve znění pozdějších předpisů, součástí dotčených pozemků.

Čl. II **Účel Smlouvy**

- 2.1 Účelem této Smlouvy je dohoda smluvních stran na podmínkách umístění a provozu Stavby na Dotčených pozemcích v souladu s ustanovením § 104 ZEK a v rozsahu sjednaném v této Smlouvě.

Čl. III **Předmět Smlouvy**

- 3.1 Povinný zřizuje ve prospěch oprávněného na základě geometrického plánu č. 4367-37/2020, který byl ověřen Katastrálním úřadem pro hlavní město Prahu dne 14.4.2020 a tvoří Přílohu č. 1 této Smlouvy, jako její nedílnou součást (dále jen „Geometrický plán“), služebnost dle ustanovení § 104 ZEK spočívající ve:
 - 3.1.1 strpění zřízení, umístění, provozování, údržby, opravy, modernizace a rozvoje Stavby včetně veškerých obslužných zařízení nutných k provozu Stavby (dále jen „Zařízení“) na části Dotčených pozemků, a to v rozsahu specifikovaném Geometrickým plánem;
 - 3.1.2 strpění vstupu a vjezdu motorovými vozidly oprávněného, jeho zaměstnanců, osob jím pověřených nebo jeho dodavatelů na Dotčené pozemky za účelem běžného provozu, kontroly, provádění údržby, oprav, modernizace a rozvoje Stavby včetně Zařízení;
 - 3.1.3 zdržení se činností bránících běžnému provozu Stavby včetně Zařízení nebo činností, které by vedly nebo mohly vést k poškození Stavby včetně Zařízení.
(dále jen „**služebnost**“).
- 3.2 Oprávněný právo odpovídající služebnosti sítě přijímá a povinný je povinen toto právo strpět.
- 3.3 Oprávněný se zavazuje poskytnout povinnému úplatu za zřízení věcného břemene ve výši a za podmínek stanovených touto Smlouvou.

Čl. IV

Úplata a platební podmínky

- 4.1 Celková úplata za zřízení služebnosti, je stanovena na základě znaleckého posudku č. 1566-32/2020 vypracovaného Ing. Karlem Liškou, CSc. ze dne 19.5.2020, a to ve výši 89.030 Kč bez DPH, + 21% DPH činí 18.696,30 Kč, celková cena tedy **činí 107.726,30 Kč** (slovy „jedno sto sedm tisíc sedm set dvacet šest korun českých třicet haléřů“) (dále jen „Úplata“).
- 4.2 Úplata včetně DPH bude povinným vyfakturována nejdříve v den podání návrhu na vklad práva odpovídajícímu věcnému břemeni do katastru nemovitostí, a to na základě faktury – daňového dokladu, kterou povinný pošle oprávněnému. Povinný je povinen vystavit a oprávněnému zaslat fakturu – daňový doklad nejpozději do patnácti (15) dnů ode dne podání návrhu na vklad práva do katastru nemovitostí. Den podání návrhu na vklad práva do katastru nemovitostí je dnem uskutečnění zdanitelného plnění.
- 4.3 Lhůta splatnosti faktury – daňového dokladu, a tedy i lhůta splatnosti Úplaty je sjednána do 30 dnů od doručení daňového dokladu.
- 4.4 Faktura musí obsahovat náležitosti daňového dokladu stanovené platnými právními předpisy a musí v ní být uvedeno číslo Smlouvy. Pokud nebude faktura obsahovat stanovené náležitosti nebo v ní nebudou správně uvedené požadované údaje, je oprávněný oprávněn vrátit ji povinnému ve lhůtě její splatnosti s uvedením chybějících náležitostí nebo nesprávných údajů. V takovém případě se přeruší běh lhůty splatnosti a nová lhůta splatnosti počne běžet doručením opravené faktury oprávněnému.
- 4.5 Neuhradí-li oprávněný Úplatu sjednanou dle odst. 4.1. této Smlouvy řádně a včas, je povinný oprávněn požadovat po oprávněném úrok z prodlení ve výši 0,5% z dlužné částky za každý započatý den prodlení.

Čl. V

Další práva a povinnosti

- 5.1 Smluvní strany jsou povinny počínat si tak, aby nepoškozovaly majetek druhé smluvní strany.
- 5.2 Oprávněný se zavazuje při provozu Stavby, a dále po celou dobu platnosti a účinnosti této Smlouvy, dodržovat veškeré právní předpisy ČR.
- 5.3 Povinný bere na vědomí, že se na režim provozu a údržby Stavby vztahují ustanovení ZEK.
- 5.4 Náklady spojené s provozem, obsluhou, údržbou, opravami a případnými rekonstrukcemi Stavby na Dotčených pozemcích vyžádané oprávněným hradí oprávněný.
- 5.5 Oprávněný je oprávněn provádět stavební úpravy, plánované opravy či rekonstrukci Stavby na Dotčených pozemcích. V takovém případě je povinen v předstihu před jejich provedením písemně ohlásit povinnému, vyjma havárií, které oprávněný písemně oznámí povinnému do třiceti (30) pracovních dnů od jejich zjištění.
- 5.6 Oprávněný je povinen zajistit bezpečný průchod a průjezd po Dotčených pozemcích při provádění výše uvedených prací.

- 5.7 Oprávněný je povinen nahradit povinnému veškerou škodu způsobenou oprávněným v souvislosti s věcným břemenem, a to do čtrnácti (14) pracovních dnů ode dne doručení písemné výzvy povinného.
- 5.8 Ode dne účinnosti této smlouvy je oprávněný oprávněn užívat Dotčené pozemky v rozsahu věcného břemene dle Smlouvy.

Čl. VI

Vklad do katastru nemovitostí

- 6.1 Smluvní strany berou na vědomí, že služebnost vznikne vkladem do katastru nemovitostí s právními účinky ke dni podání návrhu na vklad. Smluvní strany se dohodly, že návrh na vklad práva odpovídajícího této Smlouvě do katastru nemovitostí vypracuje a podá ke Katastrálnímu úřadu pro hlavní město Prahu, Katastrální pracoviště Praha, oprávněný.
- 6.2 Náklady spojené s vkladem služebnosti odpovídajícího této Smlouvě do katastru nemovitostí ponese oprávněný
- 6.3 Smluvní strany se zavazují poskytnout si vzájemně součinnost v řízení před Katastrálním úřadem, zejména doložit potřebné doklady za účelem vkladu služebnosti odpovídajícího této Smlouvě do katastru nemovitostí.
- 6.4 Smluvní strany se zavazují pro případ neplatnosti nebo neúčinnosti nebo nevymahatelnosti některého ujednání této Smlouvy nebo pro případ, kdy podle této Smlouvy katastrální úřad neprovede vklad služebnosti odpovídajícího této Smlouvě do katastru nemovitostí, nahradit příslušná ujednání této Smlouvy ustanoveními platnými, účinnými či vymahatelnými, případně uzavřít smlouvu novou tak, aby nejlépe odpovídala vůli účastníků projevené v této Smlouvě a aby byla listinou způsobitou k provedení vkladu služebnosti odpovídajícího této Smlouvě do katastru nemovitostí, a to nejpozději do čtrnácti (14) pracovních dnů ode dne vzniku takovéto právní skutečnosti.

Čl. VII

Závěrečná ustanovení

- 7.1 Tato Smlouva nabývá platnosti dnem podpisu oběma smluvními stranami a účinnosti zveřejněním v registru smluv. Zveřejnění zajistí povinný.
- 7.2 Pokud by se kterékoliv ustanovení této Smlouvy ukázalo být neplatným nebo nevynutitelným, nebo se jím stalo po uzavření této Smlouvy, pak tato skutečnost nepůsobí neplatnost ani nevynutitelnost ostatních ustanovení této Smlouvy, nevyplývá-li z donucujících ustanovení právních předpisů jinak. Smluvní strany se zavazují bez zbytečného odkladu po výzvě kterékoliv smluvní strany takové neplatné či nevynutitelné ustanovení nahradit platným a vnutitelným ustanovením, které je svým obsahem nejbližší účelu neplatného či nevynutitelného ustanovení.
- 7.3 Veškeré změny této Smlouvy mohou být učiněny pouze formou písemného dodatku podepsaného oběma smluvními stranami. Dodatek se vždy stává nedílnou součástí této Smlouvy.

- 7.4 Smluvní strany prohlašují, že tato Smlouva vyjadřuje jejich úplné a výlučné vzájemné ujednání týkající se daného předmětu této smlouvy. Okamžikem nabytí účinnosti této Smlouvy pozbývají platnosti veškerá ústní a písemná ujednání mezi smluvními stranami, týkající se předmětu této Smlouvy, s výjimkou dohod a smluv, na které tato Smlouva výslovně odkazuje. Právní jednání smluvních stran z této Smlouvy vyvolává jen ty právní následky, které jsou v ní vyjádřeny, jakož i právní následky plynoucí ze zákona. Povinný na sebe přebírá nebezpečí změny okolností.
- 7.5 Veškerá práva a povinnosti vyplývající z této Smlouvy přecházejí, pokud to povaha těchto práv a povinností nevyklučuje, na právní nástupce smluvních stran.
- 7.6 Nedílnou součástí Smlouvy tvoří Geometrický plán č. č. 4367-37/2020.
- 7.7 Tato Smlouva byla vyhotovena a smluvními stranami podepsána **ve čtyřech (4) stejnopisech**, přičemž dva (2) stejnopisy obdrží povinný, jeden oprávněný a jeden z nich opatřený úředně ověřenými podpisy, který je určený pro vklad do katastru nemovitostí, převezme oprávněný.
- 7.8 Smluvní strany prohlašují, že si tuto Smlouvu přečetly, že s jejím obsahem souhlasí a na důkaz toho k ní připojují svoje podpisy.

Přílohy: č. 1 GP č. č. 4367-37/2020
 č. 2. Pověření

Oprávněný

Povinný

V _____ dne 10. 11. 2020

V _____ dne 22. 12. 2020

Vodafone Cze
Tomáš Landa

městská část Praha 12
Mgr. Jan Adamec – starosta



VÝKAZ DOSAVADNÍHO A NOVÉHO STAVU ÚDAJŮ KATASTRU NEMOVITOSTÍ

Dosavadní stav			Nový stav																
Označení pozemku parc. číslem	Výměra parcely		Druh pozemku	Označení pozemku parc. číslem	Výměra parcely		Druh pozemku	Typ stavby	Způsob využití	Způsob určení výměr	Porovnání se stavem evidence právních vztahů								
	ha	m ²			Způsob využití	ha					m ²	Způsob využití	Způsob využití	Díl přechází z pozemku označeného v		Číslo listu vlast.	Výměra dílu		Označení dílu
														katastru nemovitostí	drůbežské poz.evidenci		ha	m ²	
244/1											244/1			8697					
244/37											244/37			8697					
244/41											244/41			10825					
244/42											244/42			8697					
244/52											244/52			10825					
247											247			2408					
248											248			2408					
340/1											340/1			2235					
1335/1											1335/1			8494					
1335/72											1335/72			14158					
4054/1											4054/1			2408					
4055											4055			2336					
4059											4059			2336					
4060											4060			2336					
4064											4064			2336					
4067											4067			2336					
4068											4068			2336					
4069											4069			2336					
4070											4070			2336					
4076											4076			2408					
4079/1											4079/1			2336					
4100/35											4100/35			8368					
4843/9											4843/9			2408					

Oprávněný: dle smlouvy

Druh věcného břemene: právo zřízení, provozování, údržby, oprav a úprav telekomunikačního vedení

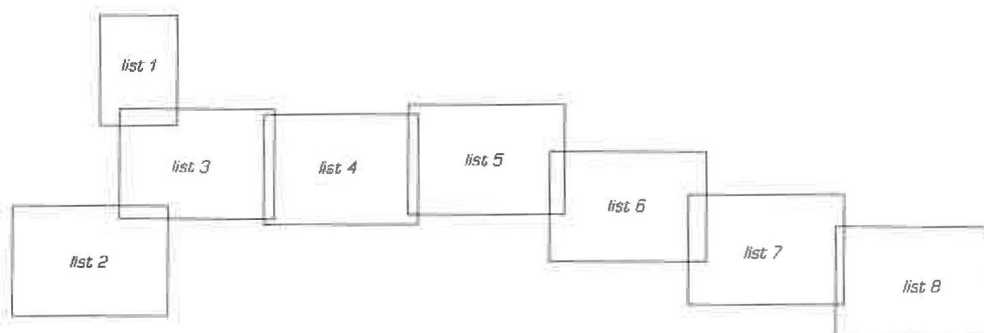

<h2 style="text-align: center;">GEOMETRICKÝ PLÁN</h2> <p style="text-align: center;">pro vyznačení věcného břemene</p>	Geometrický plán overil a řádně oprávněný zeměměřický inženýr:	Stejnopis overil a řádně oprávněný zeměměřický inženýr:
	Jméno, příjmení: Ing. Pavel Voves	Jméno, příjmení: Ing. Pavel Voves
	Číslo položky seznamu a řádně oprávněných zeměměřických inženýrů: 2149/2001	Číslo položky seznamu a řádně oprávněných zeměměřických inženýrů: 2149/2001
	Dne: 8.4.2020 Číslo: 56/2020	Dne: 14.04.2020 Číslo: 36/2020
	Náležitostmi a přesností odpovídá právním předpisům.	
	Tento stejnopis odpovídá geometrickému plánu v elektronické podobě uloženému v dokumentaci katastrálního úřadu.	
Zhotovitel: ForTel s.r.o. Magistrů 202/16 Praha 4	Katastrální úřad souhlasí s oddělováním parcel	
Číslo plánu: 4367-37/2020	Ověření stejnopisu geometrického plánu v listinné podobě	
Okres:		
Obec: Praha	KÚ pro hlavní město Prahu KP Praha Ing. Magda Müllerová PGP-1693/2020-101 2020.04.14 11:08:47 CEST	
Kat. území: Měšťany		
Mapový list: Praha 7-5/31, 8-5/24,42		
Dosavadním vlastníkům pozemků bylo poskytnuta možnost seznámit se v terénu s průběhem navržených nových hranic, které byly označeny předepsaným způsobem.		

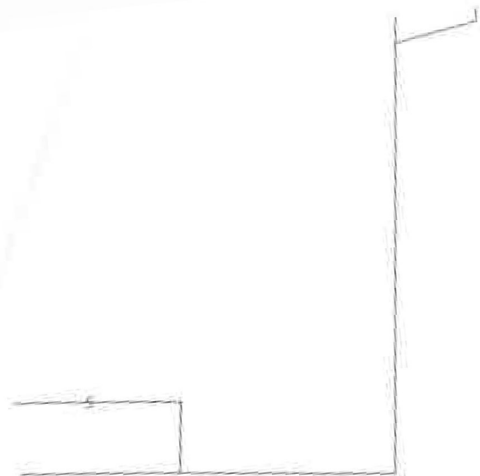

244/18

244/19

244/36

244/49

244/55

4843/9

151 150 150

153 153

159 158

157 156

155 154

4319-262 (0.22)

4319-207 (0.32)

244/15

4319-210 (0.50)

4319-210 (0.50)

4319-209

157 156

4079/1

list 1

4100/35

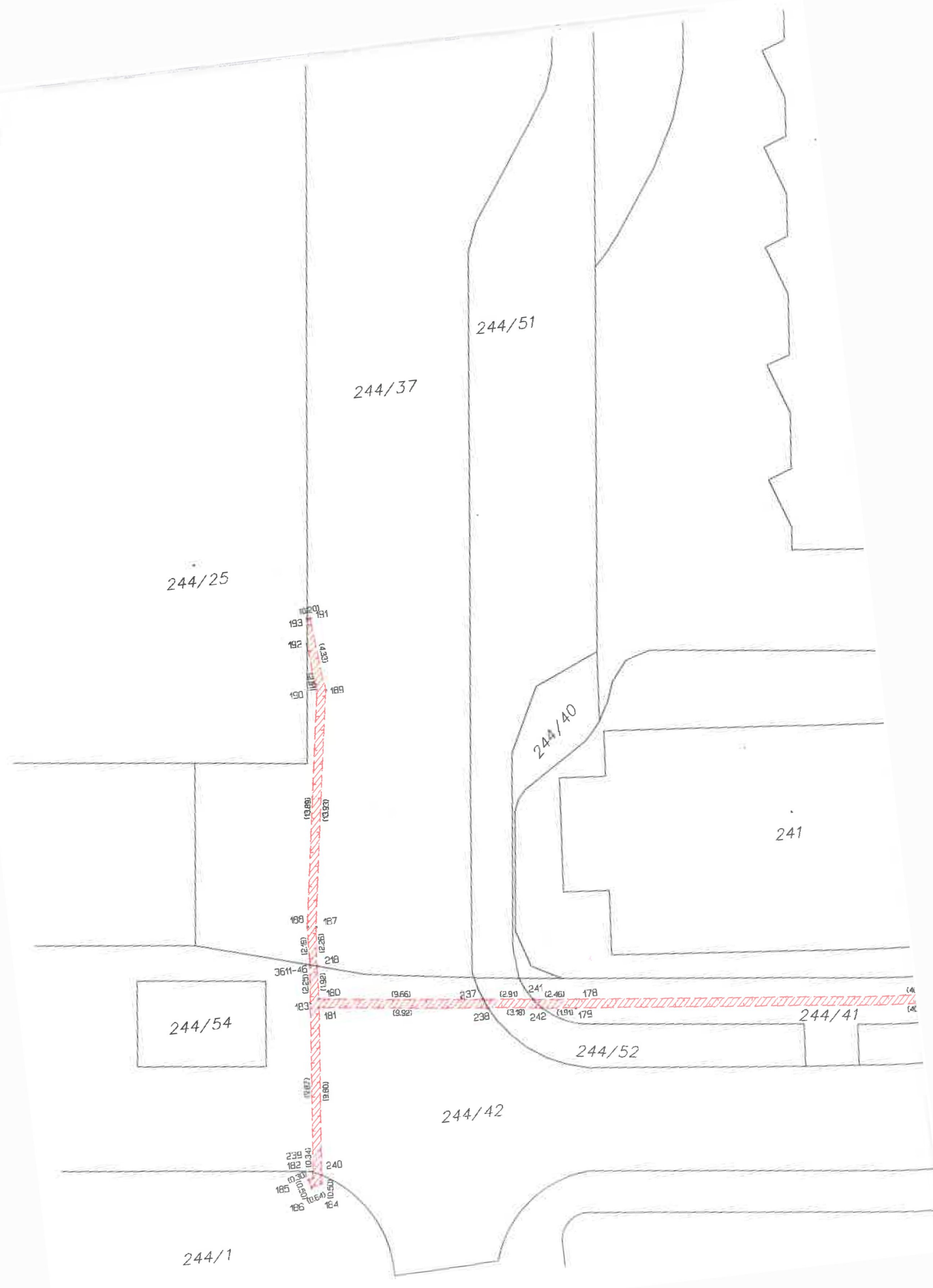

244/51

244/37

244/25

244/40

241

244/54

244/41

244/52

244/42

244/1

193
192
190
189
188
187
186
185
184
183
182
181
180
179
178
177
176
175
174
173
172
171
170
169
168
167
166
165
164
163
162
161
160
159
158
157
156
155
154
153
152
151
150
149
148
147
146
145
144
143
142
141
140
139
138
137
136
135
134
133
132
131
130
129
128
127
126
125
124
123
122
121
120
119
118
117
116
115
114
113
112
111
110
109
108
107
106
105
104
103
102
101
100
99
98
97
96
95
94
93
92
91
90
89
88
87
86
85
84
83
82
81
80
79
78
77
76
75
74
73
72
71
70
69
68
67
66
65
64
63
62
61
60
59
58
57
56
55
54
53
52
51
50
49
48
47
46
45
44
43
42
41
40
39
38
37
36
35
34
33
32
31
30
29
28
27
26
25
24
23
22
21
20
19
18
17
16
15
14
13
12
11
10
9
8
7
6
5
4
3
2
1

193
192
190
189
188
187
186
185
184
183
182
181
180
179
178
177
176
175
174
173
172
171
170
169
168
167
166
165
164
163
162
161
160
159
158
157
156
155
154
153
152
151
150
149
148
147
146
145
144
143
142
141
140
139
138
137
136
135
134
133
132
131
130
129
128
127
126
125
124
123
122
121
120
119
118
117
116
115
114
113
112
111
110
109
108
107
106
105
104
103
102
101
100
99
98
97
96
95
94
93
92
91
90
89
88
87
86
85
84
83
82
81
80
79
78
77
76
75
74
73
72
71
70
69
68
67
66
65
64
63
62
61
60
59
58
57
56
55
54
53
52
51
50
49
48
47
46
45
44
43
42
41
40
39
38
37
36
35
34
33
32
31
30
29
28
27
26
25
24
23
22
21
20
19
18
17
16
15
14
13
12
11
10
9
8
7
6
5
4
3
2
1

44/56

244/45

244/39

244/53

4845/1

4845/31

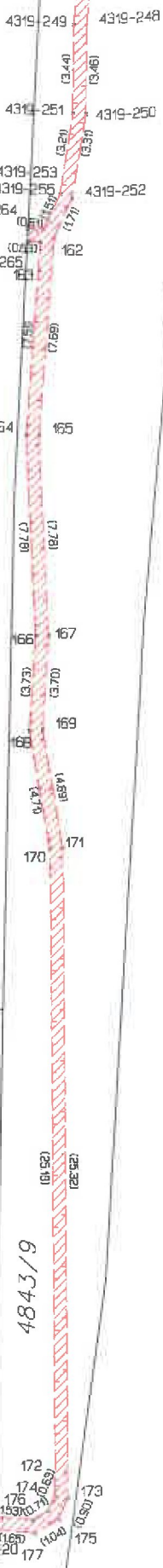

4079/1

4100/35

4843/9

list 2

4079/1

4100/35

250

244/15

249

248

viz det. A

244/45

4843/9

4843/9

244/15

detail A

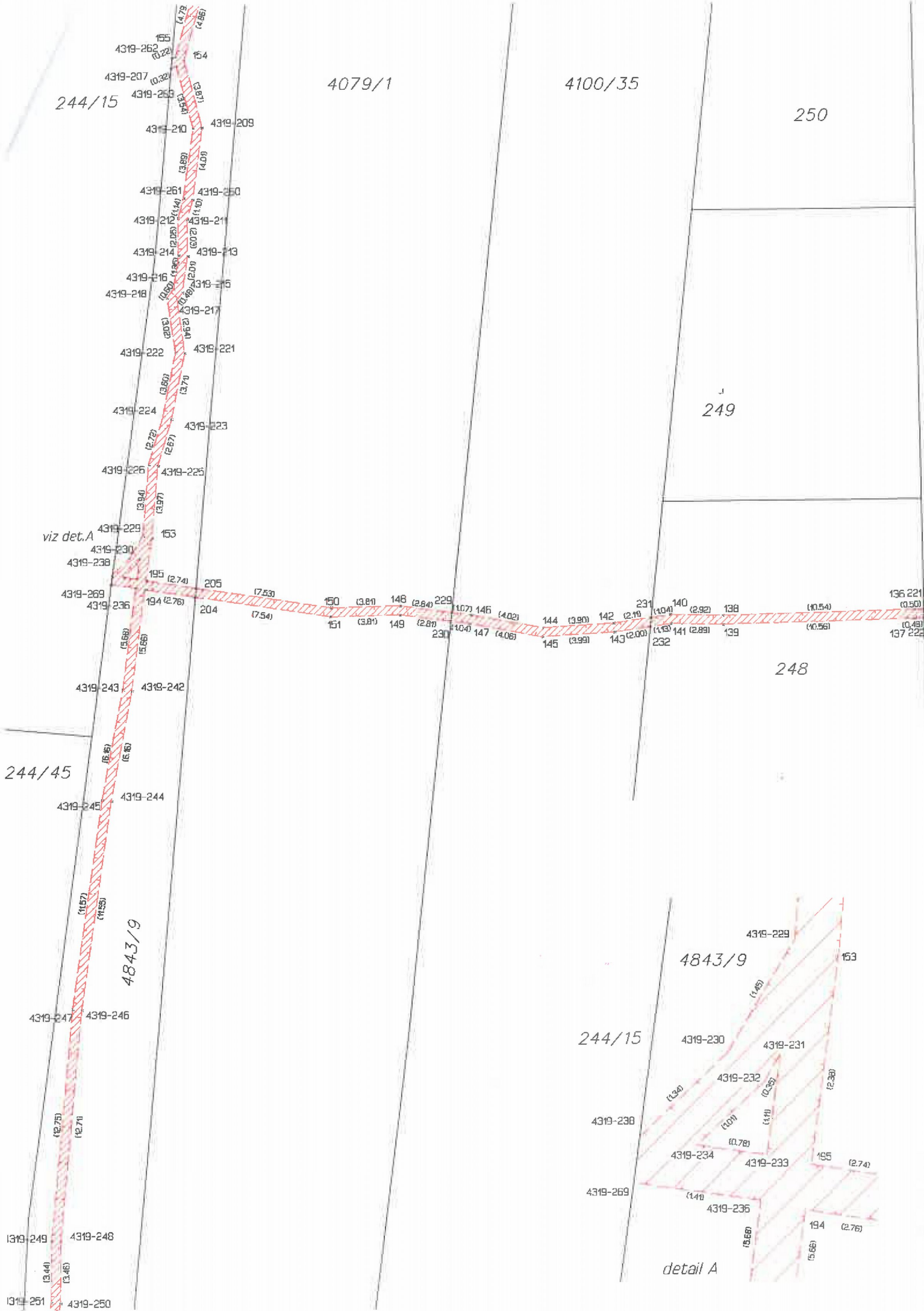

331

333

a
336

332

a
334

335

223 (3.68)

134

(6.70)

224 (3.59)

135

(6.63)

132 (3.13)

211

131

212

(4.90)

(40.44)

(40.45)

4076

U Šokoládoven

4070

a
346

345

343

list 3



4070

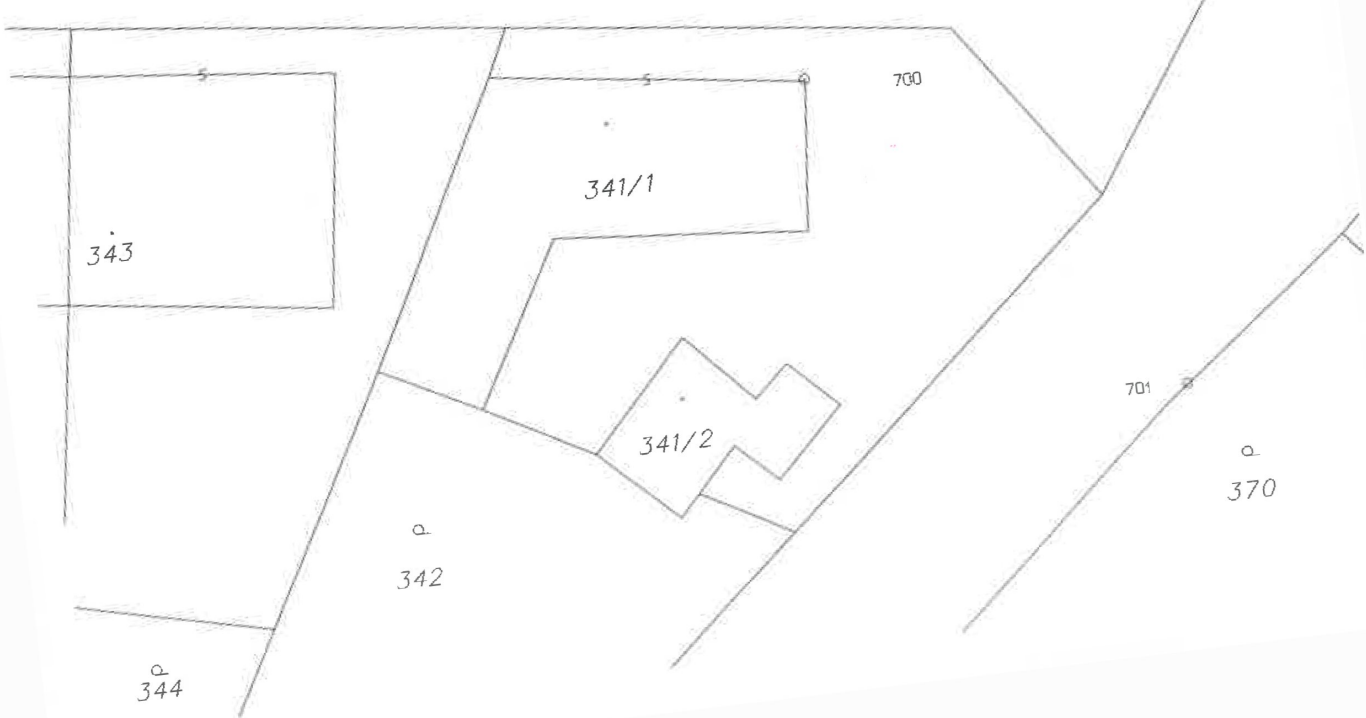

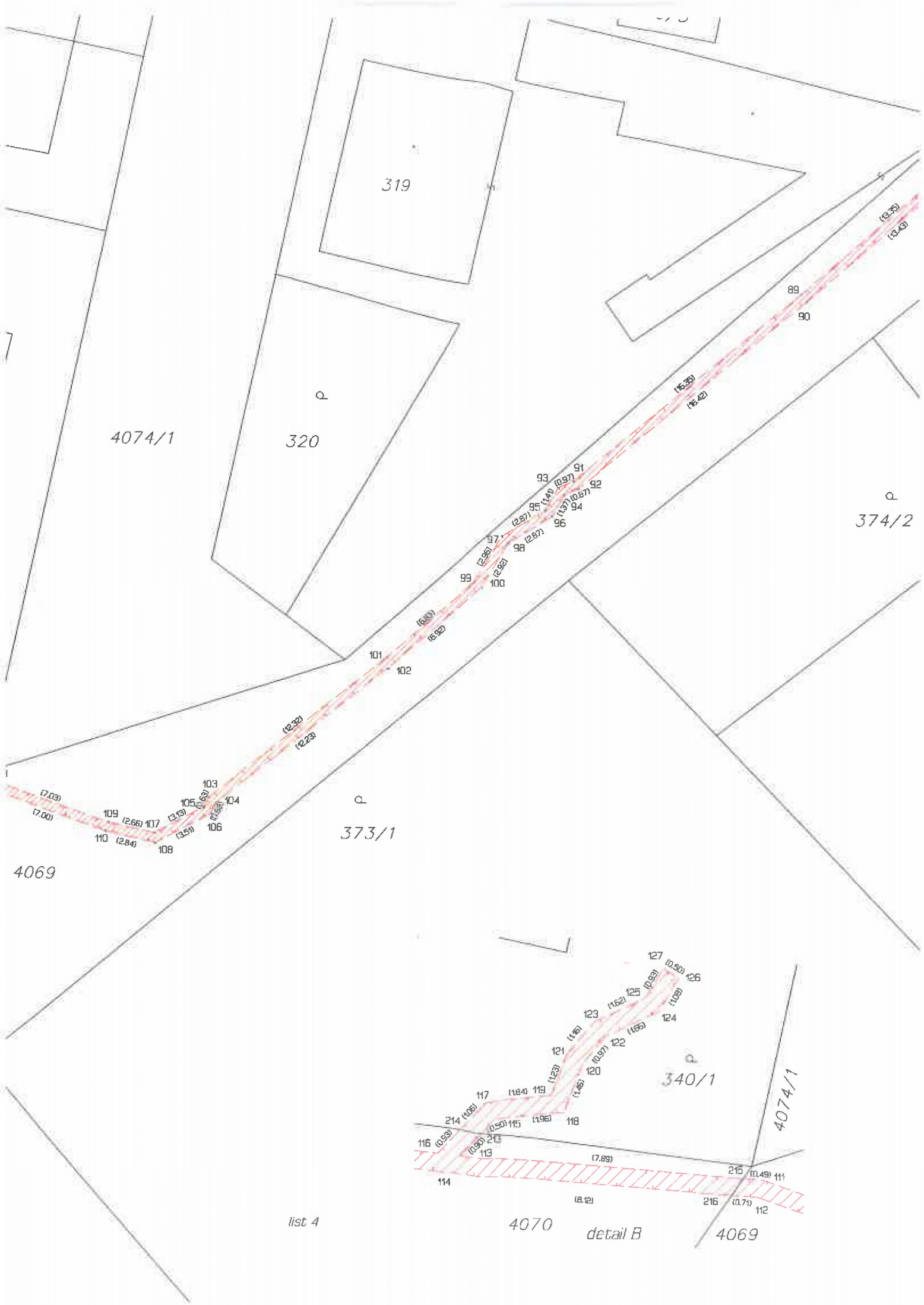

319

4074/1

320

374/2

373/1

4069

340/1

4074/1

list 4

4070

detail B

4069

103
104
105
106
107
108
109
110
(7.03)
(7.00)
(2.66)
(2.84)
(3.13)
(3.51)

97
98
99
100
101
102
(2.96)
(2.93)
(2.87)
(2.87)
(6.37)
(6.92)

89
90
(9.29)
(9.49)
(6.23)
(6.42)

91
92
93
94
95
96
(0.97)
(0.87)
(1.44)
(1.37)
(2.87)

112
113
114
115
116
117
118
119
120
121
122
123
124
125
126
127
(0.74)
(0.90)
(0.99)
(0.50)
(0.99)
(0.99)
(1.84)
(1.96)
(1.23)
(1.46)
(1.96)
(1.62)
(1.62)
(1.66)
(1.09)
(0.53)
(0.99)
(7.83)
(0.49)
(0.74)
(0.49)
(0.49)
(0.49)

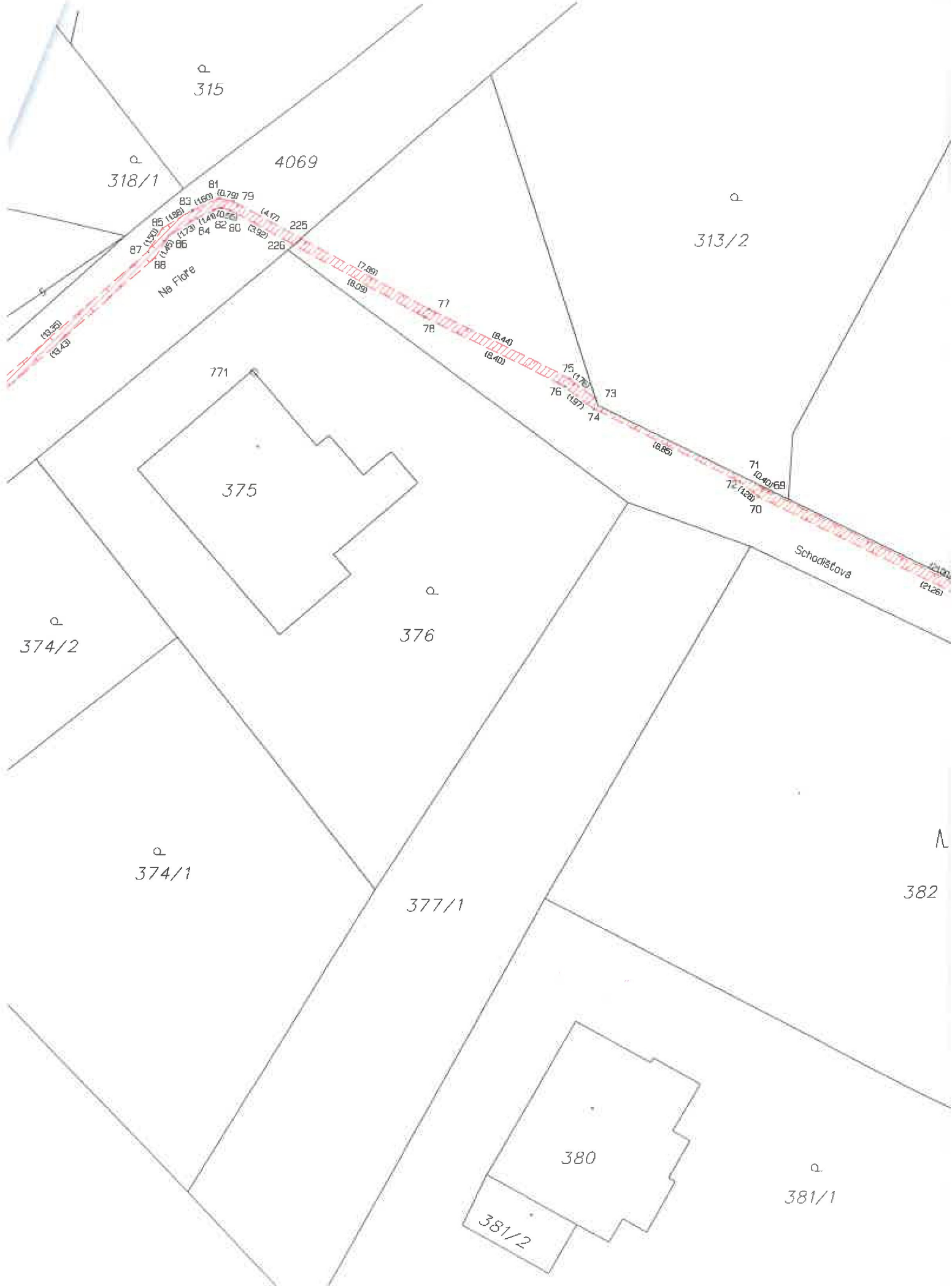

315

318/1

4069

313/2

No Fiore

771

375

376

374/2

374/1

377/1

380

381/2

381/1

382

Schodistava

81 (0.79) 79
83 (1.60)
85 (1.58)
87 (1.50)
88
86
84 (1.73)
82 (3.92)
80
225
226
(4.17)
(1.44)
(0.55)

77
78

(8.44)
(8.40)

75 (1.70)
76 (1.97)
74

(8.85)

71 (0.40) 69
70 (1.32)

(1.00)
(1.28)

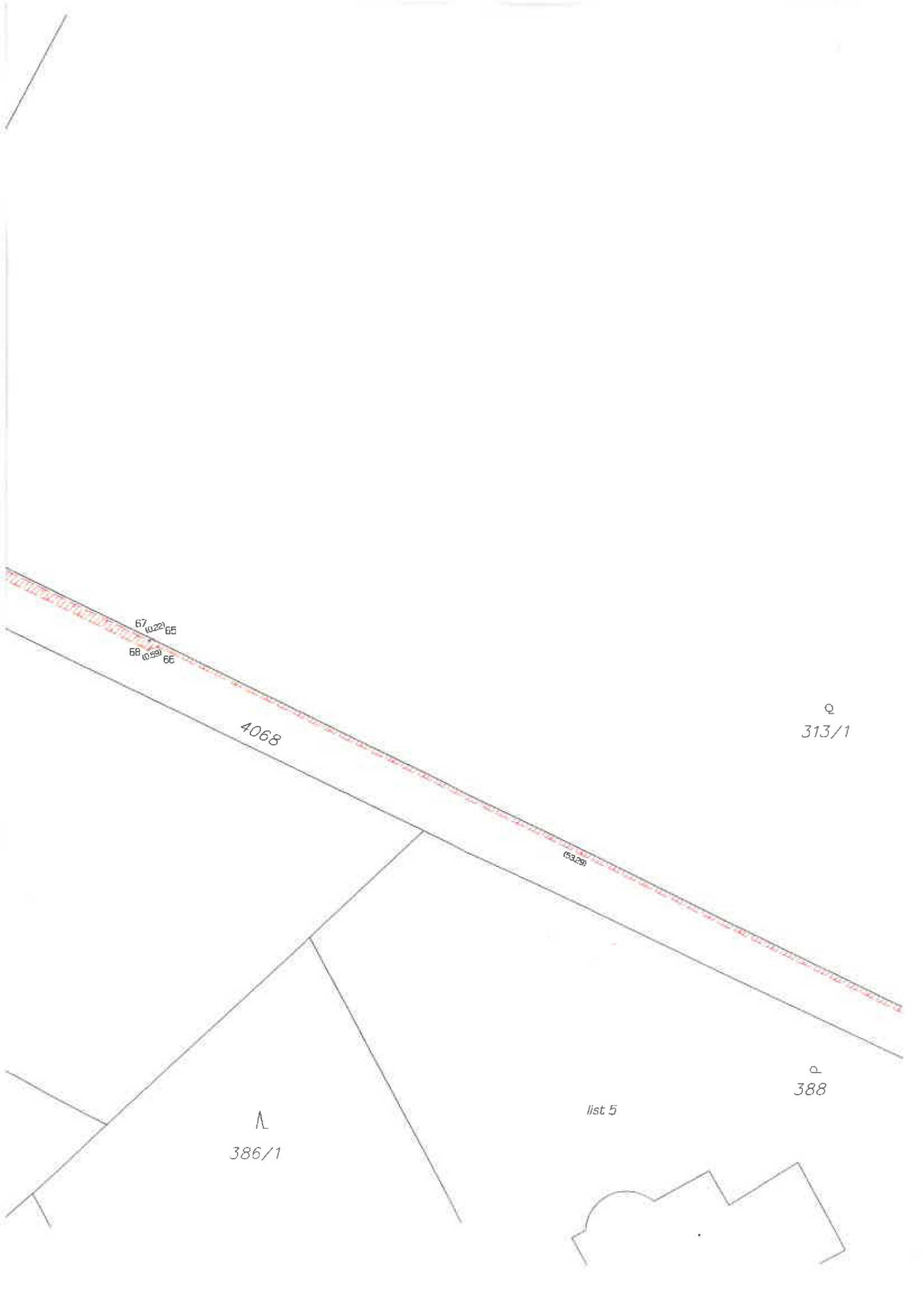

Q
313/1

Q
313/7

Q
388

Q
312

4064

4068

4067

389

Q
390

666

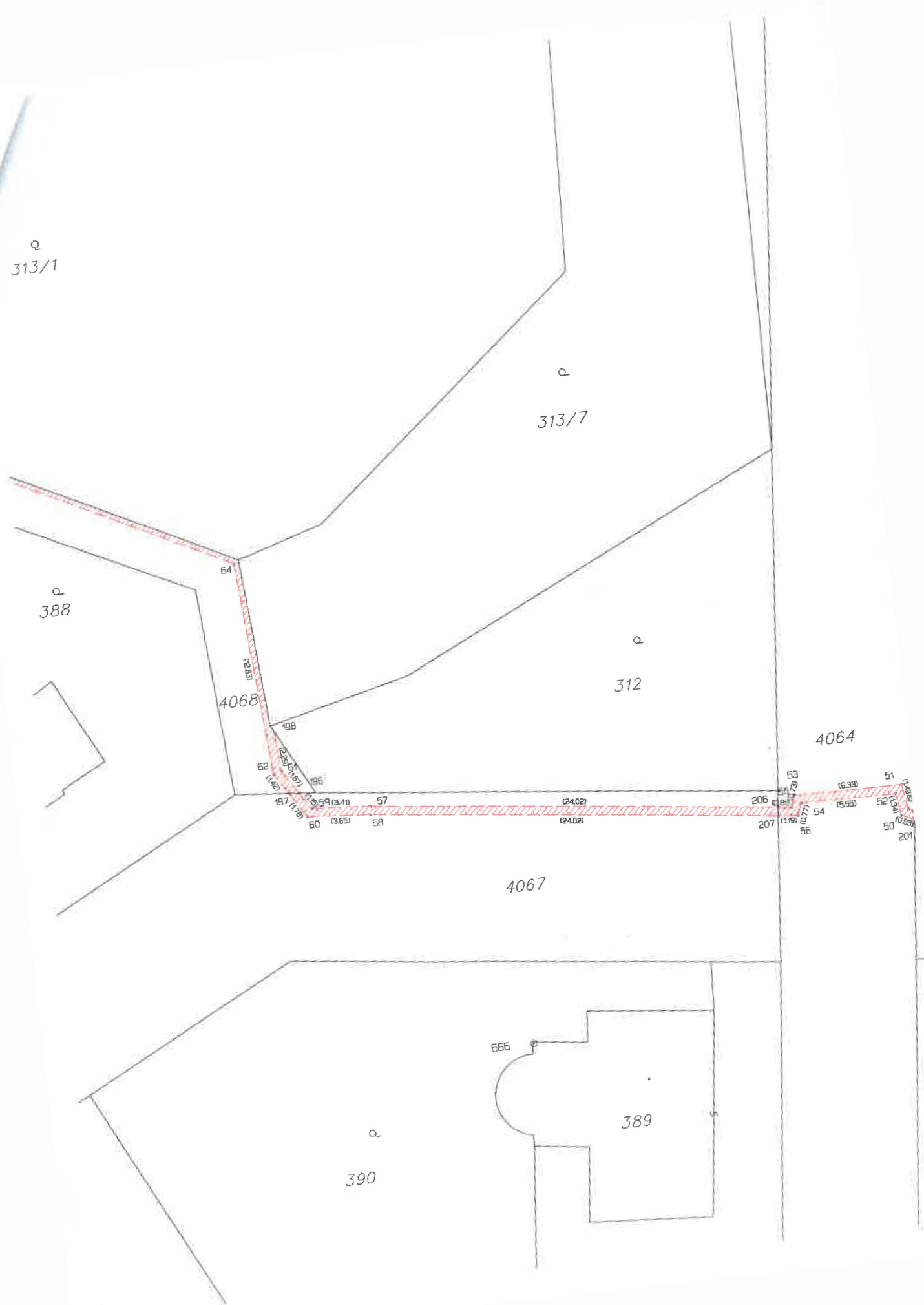

480/1

477

478/2

478/4

478/5

476

475

473

474

472

200 4745
1.96 (0.74)
0.82
46

(18.74)
(18.70)

43
44

4059

454

455/2

457/2

457/1

list 6



4059

Baruncina

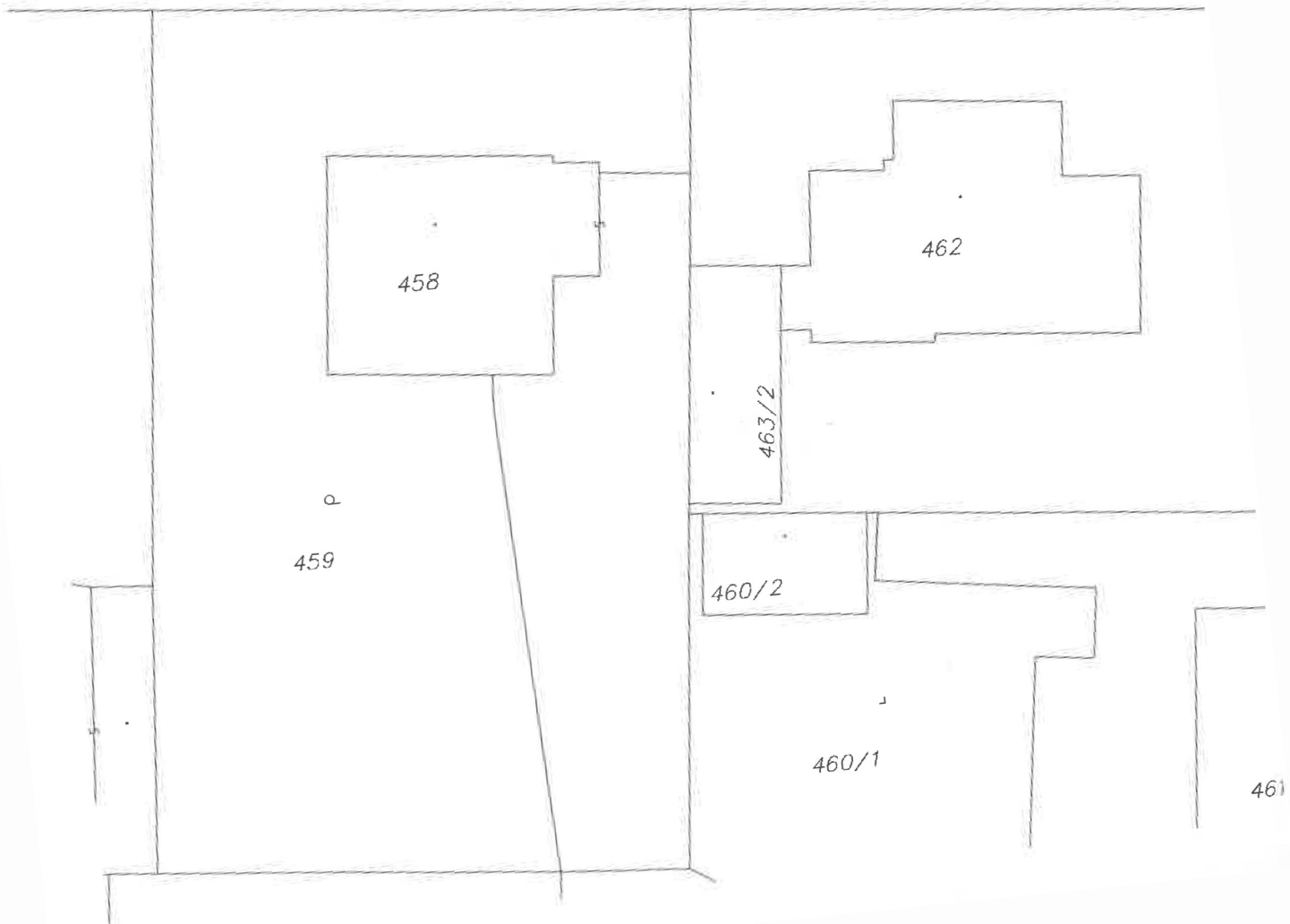

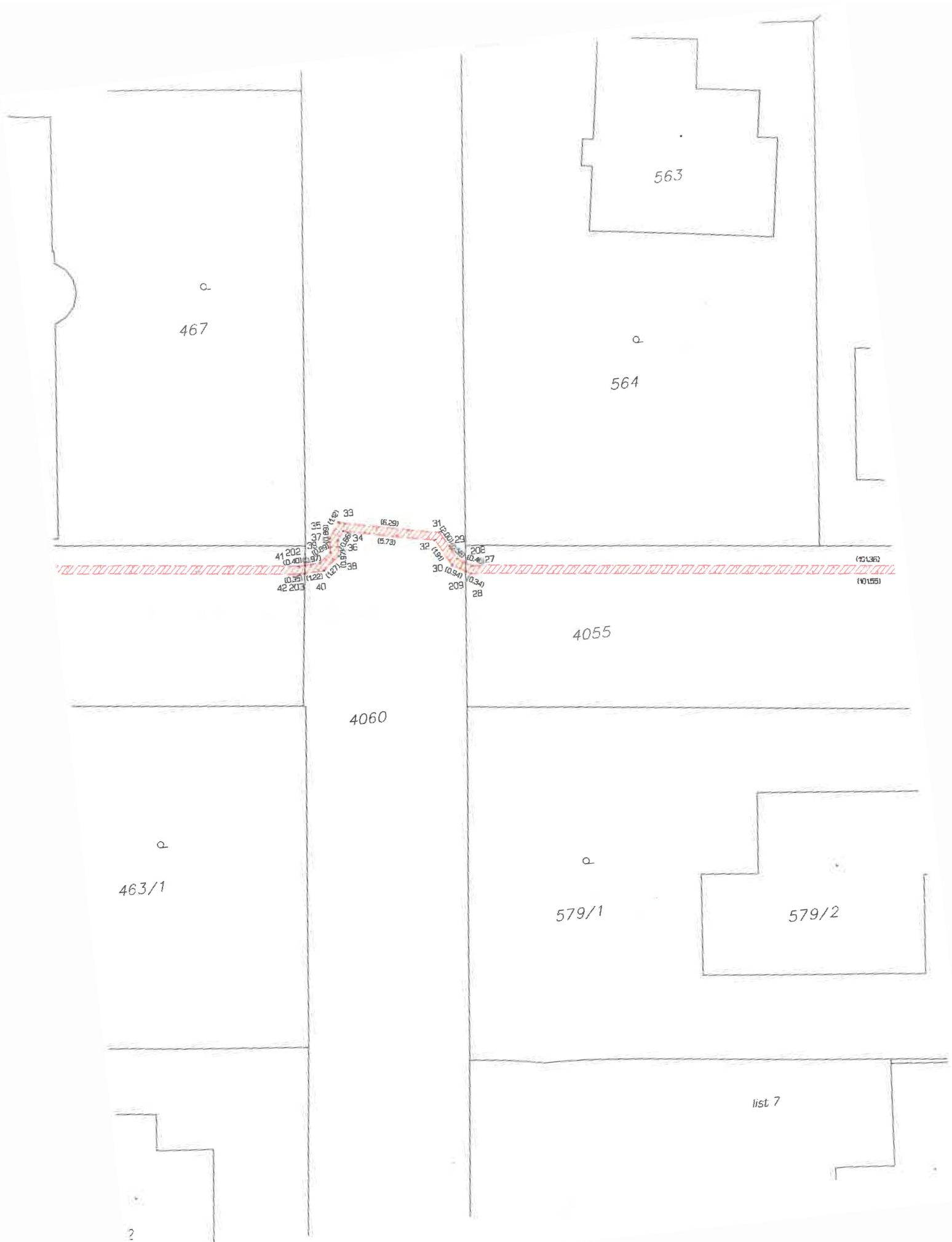

467

563

564

4055

4060

463/1

579/1

579/2

list 7

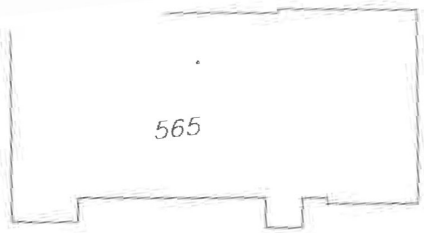

a
568/1

(10136)

(10155)

4055

Baruncina

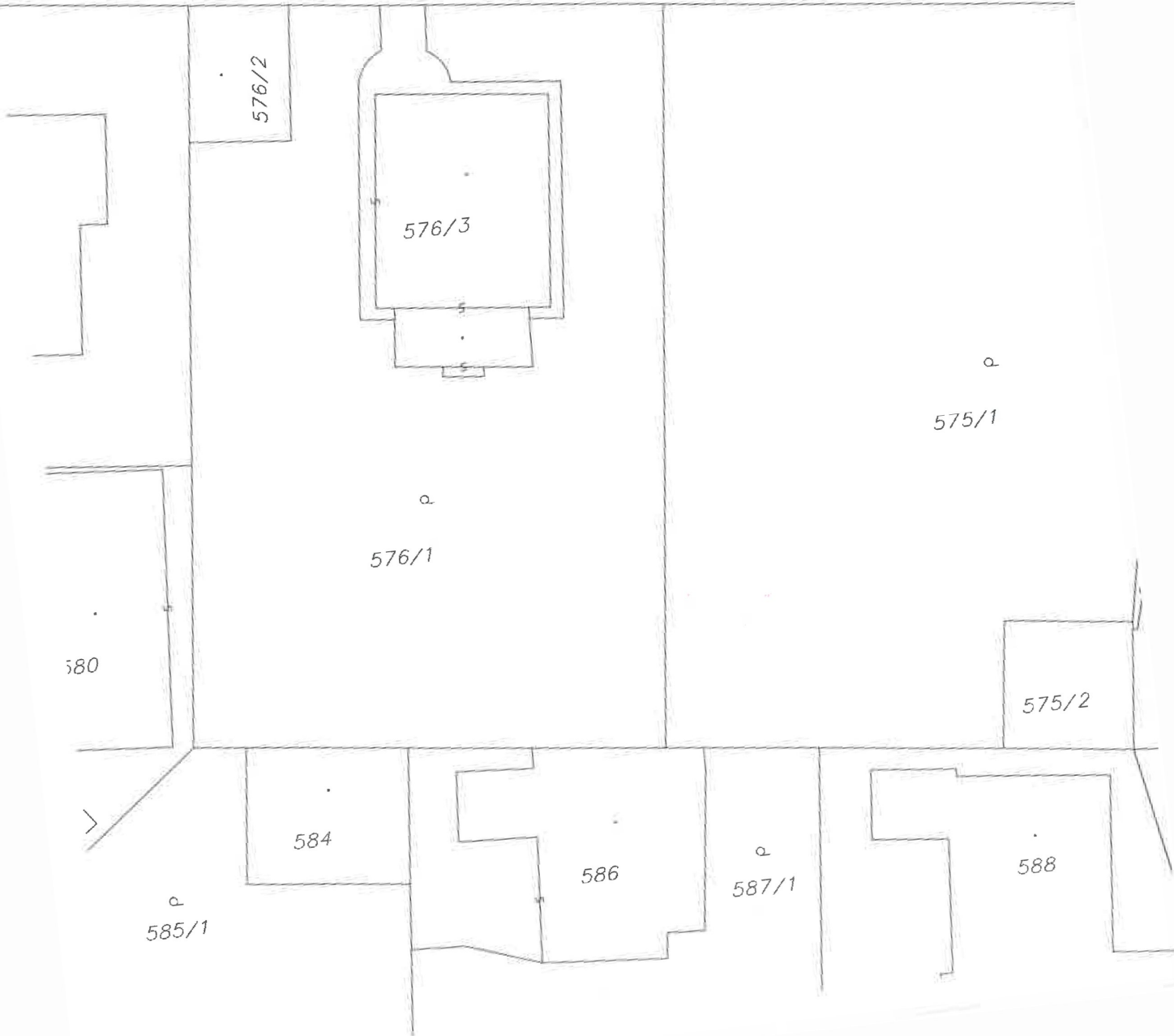

a
570

1335/69

20 (0.47) 17
18 (1.34)
19 (1.01)
25 (1.66) 23 (1.59)
26 (1.83) 24 (1.83) 22 (1.94) 15

1335/1

670

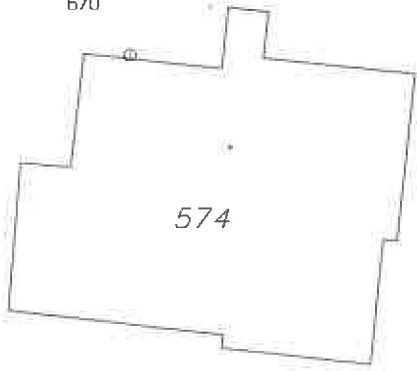

1335/71

1335/8

14 (1.43) 13 (1.03)
12 (1.60) 11 (1.72)
10 (1.56) 9 (1.25)
8 (1.68) 7 (1.55)
6 (1.45) 5 (1.45) 4 (1.06)
3 (1.25) 2 (1.30) 1 (1.25)

1335/71

4054/1

1335/72

235
234
236
233
232
231
230
229
228
227
226
225
224
223
222
221
220
219
218
217
216
215
214
213
212
211
210
209
208
207
206
205
204
203
202
201
200
199
198
197
196
195
194
193
192
191
190
189
188
187
186
185
184
183
182
181
180
179
178
177
176
175
174
173
172
171
170
169
168
167
166
165
164
163
162
161
160
159
158
157
156
155
154
153
152
151
150
149
148
147
146
145
144
143
142
141
140
139
138
137
136
135
134
133
132
131
130
129
128
127
126
125
124
123
122
121
120
119
118
117
116
115
114
113
112
111
110
109
108
107
106
105
104
103
102
101
100
99
98
97
96
95
94
93
92
91
90
89
88
87
86
85
84
83
82
81
80
79
78
77
76
75
74
73
72
71
70
69
68
67
66
65
64
63
62
61
60
59
58
57
56
55
54
53
52
51
50
49
48
47
46
45
44
43
42
41
40
39
38
37
36
35
34
33
32
31
30
29
28
27
26
25
24
23
22
21
20
19
18
17
16
15
14
13
12
11
10
9
8
7
6
5
4
3
2
1



list B

a
573

1335/63

POVĚŘENÍ

Vodafone Czech Republic a.s., se sídlem náměstí Junkovych 2808/2, 155 00 Praha 5, IČO: 257 88 001, zapsaná v obchodním rejstříku vedeném Městským soudem v Praze, oddíl B, vložka 6064, zastoupená členem představenstva, panem Janem Kloudou, a členem představenstva, panem Milanem Křížetem, („Společnost“),

tímto pověřuje, pana **Tomáše Landu**

zaměstnance Společnosti, narozeného dne , bytem  („Zaměstnanec“),

aby za Společnost:

- činil veškerá právní jednání ve věcech spojených s umístěním, výstavbou, provozem, údržbou, opravou, překládkou a modernizací sítě elektronických komunikací umístěných do pozemků; zřizování služebnosti; uzavírání smluv o smlouvách budoucích a smluv o zřízení služebnosti (věcných břemen), dohod o provedení vynucené překládky podzemního vedení sítě elektronických komunikací;

Toto pověření se uděluje na dobu jednoho roku. Pověřený Zaměstnanec je ve výše uvedeném rozsahu a po dobu pracovního poměru ve Společnosti oprávněn a pověřen jednat jménem Společnosti samostatně.

- 1 -04- 2020

V Praze dne _____



člen představenstva
Member of the Board of Directors
Vodafone Czech Republic a.s.



Milan Křížet
člen představenstva
Member of the Board of Directors
Vodafone Czech Republic a.s.

V Praze dne _____

Pověření přijímám v plném





Approved by the Legal Department
of UPC Česká republika s.r.o.

PROHLÁŠENÍ O PRAVOSTI PODPISU NA LISTINĚ NESEPSANÉ ADVOKÁTEM

Běžné číslo knihy o prohlášeních o pravosti podpisu 016526/225/226/2020/C.

Já, níže podepsaný Mgr. Michal Sečány, advokát se sídlem v Praze 4, Na strži 2102/61a, zapsaný v seznamu advokátů vedeném Českou advokátní komorou pod ev.č. 18153, prohlašuji, že tuto listinu, přede mnou vlastnoručně ve 2 vyhotoveních podepsali:

Mgr. Jan Klouda, nar. [redacted] bytem [redacted] Praha 5, jehož totožnost jsem zjistil z občanského průkazu č. [redacted] vydaného – ÚMC Praha 13, 28.8.2017

Ing. Milan Kříže Ph.D., nar. [redacted] bytem [redacted] Blatná, jehož totožnost jsem zjistil z občanského průkazu č. [redacted] vydaného MěÚ Blatná, 3.12.2013.

Podepsaný advokát tímto prohlášením o pravosti podpisu nepotvrzuje správnost ani pravdivost údajů uvedených v této listině, ani její soulad s právními předpisy.

V Praze, dne 1. 4. 2020

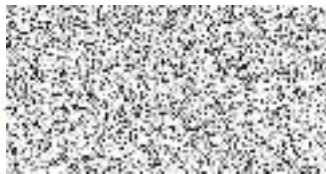

v. r.

Mgr. Michal Sečány

a
Zapsán v seznamu advokátů
Na strži 2102/61a, Praha 4
IČ: [redacted]
tel.: [redacted]