

Níže uvedené smluvní strany:

Název: **Městská část Praha 1**
Identifikační číslo: 00 06 34 10
Se sídlem: Úřad Městské části Praha 1,
Vodičkova 18, Praha 1, PSČ 115 68
Zastoupená: zástupcem starosty Petrem Burgrem
Bankovní spojení: účet č. [REDACTED]
konstantní symbol [REDACTED]
variabilní symbol [REDACTED]
vedený u [REDACTED]

dále jen „*Pronajímateř*“ na straně jedné

Právnícká osoba: **DIANA COMPANY, spol. s r.o.**
Identifikační číslo: 60469463
DIČ: CZ 60469463
sídlo: Rumunská 8/1829, 120 00 Praha 2
Jednatel: JUDr. Jamil Shaya CSc. – jednatel
Bankovní spojení: účet č. [REDACTED]
vedený u [REDACTED]

dále jen „*Nájemce*“ na straně druhé

se ve smyslu ustanovení zákona č. 116/1990 Sb., o nájmu a podnájmu nebytových prostor, ve znění pozdějších předpisů a na základě vzájemného konsenzu dohodly tak, jak stanoví tato

**SMLOUVA
O NÁJMU NEBYTOVÝCH PROSTOR
číslo N – 06/041**

1. Definice pojmů pro účely této smlouvy

- 1.1. **Dům** - dům č.p. 454 na pozemku číslo parc. 311/1, na adrese Praha 1, ul. Újezd č.o. 46. Obec hlavní město Praha jako spoluvlastník domu je ve smyslu zákona č. 72/1994 Sb., o vlastnictví bytů, ve znění pozdějších předpisů, vlastníkem nebytového prostoru specifikovaného v čl. 1.2. této smlouvy a zároveň podílovým spoluvlastníkem

společných částí domu. Vlastnictví domu je zapsáno na listu vlastnictví č. 897 vedeném v katastru nemovitostí u Katastrálního úřadu Praha – město pro katastrální území Malá Strana a obec Praha. Kopie výpisu z katastru nemovitostí osvědčující uvedené skutečnosti je připojena k této smlouvě jako **příloha č. 1**.

- 1.2. **Nebytový prostor** – na základě prohlášení vlastníka budovy ze dne 24.09.2001, došlo v Domě k vymezení jednotlivých jednotek ve vlastnictví obce hlavní město Praha. Prohlášení vlastníka o vymezení jednotek v Domě byla vloženo do katastru nemovitostí na základě rozhodnutí Katastrálního úřadu Praha – město. Nebytový prostor v Domě, jehož přenechání do nájmu je předmětem této smlouvy, je dle prohlášení vlastníka označen jako jednotka číslo 454/102, k jejímuž vlastnictví se váže spoluvlastnický podíl 271/9441 na společných částech Domu a pozemku. Vlastnictví jednotky (Nebytového prostoru) je zapsáno na listu vlastnictví č. 898 vedeném v katastru nemovitostí u Katastrálního úřadu Praha – město pro katastrální území Malá Strana a obec Praha. Kopie výpisu z katastru nemovitostí osvědčující uvedené skutečnosti je připojena k této smlouvě jako **příloha č. 1**. Nebytový prostor je podrobně specifikován a vymezen na plánu, který je součástí této smlouvy jako **příloha č. 2**. Pokud má Nebytový prostor výkladce, považují se pro potřeby této smlouvy za jeho součást.
- 1.3. **Společné části Domu** - části Domu určené pro společné užívání, zejména základy, střecha, hlavní svíslé a vodorovné konstrukce, vchody, schodiště, chodby, balkóny, terasy, prádelny, sušárny, kočárkárny, kotelny, komíny, výměníky tepla, rozvody tepla, rozvody teplé a studené vody, kanalizace, plynu, elektřiny, vzduchotechniky, výtahy, hromosvody, společné antény, a to i když jsou umístěny mimo dům; dále se za společné části domu považují příslušenství domu (například drobné stavby) a společná zařízení domu (například vybavení společné prádelny).
- 1.4. **Podlahová plocha Nebytového prostoru** – podlahová plocha všech místností Nebytového prostoru. Podlahová plocha Nebytového prostoru činí cca 27,1 m².
- 1.5. **Změna Nebytového prostoru** – změna provedená Nájemcem na Nebytovém prostoru po uzavření Smlouvy o nájmu nebytových prostor na jeho náklad.
- 1.6. **Zhodnocení Nebytového prostoru** – částka vynaložená Nájemcem na Technické zhodnocení nebo Opravu Nebytového prostoru, o kterou se zvýšila hodnota pronajatého Nebytového prostoru pro Pronajímatele k posuzovanému datu.
- 1.7. **Technické zhodnocení Nebytového prostoru** – výdaj vynaložený Nájemcem na dokončené nástavby, přístavby a stavební úpravy či rekonstrukce a modernizace Nebytového prostoru, převyšující v úhrnu částku 40.000,-Kč (§ 33 zákona č.586/1992 Sb., o daních z příjmů, ve znění pozdějších předpisů, dále jen ZDP), Technickým zhodnocením jsou i uvedené výdaje nepřesahující stanovenou částku, které Nájemce na základě svého rozhodnutí neuplatní jako výdaj (náklad) podle § 24 odst. 2 písm. zb) ZDP.
- 1.8. **Oprava Nebytového prostoru** – taková změna Nebytového prostoru provedená Nájemcem nad stav, v jakém mu byl Nebytový prostor předán, která však uvedla tento Nebytový prostor do stavu, ve kterém již někdy dříve byl.

2. Postavení smluvních stran

- 2.1. Pronajímatel je na základě ustanovení § 18 odst. 2 písm. c) zákona č. 40/1964 Sb., občanského zákoníku a ustanovení § 3 odst. 2 zákona č. 131/2000 Sb., o hlavním městě Praze, právnickou osobou s vlastní právní subjektivitou.

- 2.2. Pronajímateli byl Statutem hlavního města Prahy svěřen do správy Nebytový prostor, jehož přenechání do nájmu je předmětem této smlouvy.
- 2.3. Nájemce je českou právnickou osobou zapsanou v obchodním rejstříku vedeném u Městského soudu v Praze v oddíle C, vložka 25713. Předmětem jeho podnikání je koupě zboží za účelem dalšího prodeje a prodej v rozsahu živnosti volné, výroba potravinářských výrobků.
- 2.4. Výpis z obchodního rejstříku Nájemce je připojen k této smlouvě jako **příloha č. 3**.
- 2.5. Nájemce získal právo na uzavření této nájemní smlouvy na základě rozhodnutí Rady Městské části Praha 1, číslo usnesení u06_0201 ze dne 6.3.2006.

3. Předmět a účel nájmu

- 3.1. Pronajímatel přenechává touto smlouvou Nájemci do nájmu Nebytový prostor.
- 3.2. Nebytový prostor je stavebně určen k provozování obchodní činnosti. Rozhodnutím Magistrátu hl. města Prahy čj. III. 40704/36 ze dne 9.8.1936, bylo povoleno užívání Nebytového prostoru jako krám (dále jen kolaudační rozhodnutí). Kopie výkresu kolaudovaného stavu Nebytového prostoru je připojena k této smlouvě jako **příloha č. 4**.
- 3.3. Nájemce je oprávněn užívat Nebytový prostor v souladu s předmětem podnikatelské činnosti, a to výhradně **jako prodejnu oříšků, sušeného ovoce, produktů v polevách a sortimentu racionální výživy**.
- 3.4. Nájemce se zavazuje účel nájmu neměnit po celou dobu nájmu.
- 3.5. Nájemce bere na vědomí, že užívání Nebytového prostoru v rozporu se sjednaným účelem dle odst.3.3. zakládá právo Pronajímatele tuto smlouvu vypovědět.
- 3.6. Nájemce prohlašuje, že se před podpisem této smlouvy osobně a důkladně seznámil se stavem Nebytového prostoru a najímá ho od Pronajímatele tak, jak stojí a leží ke dni podpisu této smlouvy. Nájemce potvrzuje, že Nebytový prostor je způsobilý k užívání v souladu účelem nájmu.
- 3.7. Nájemce je povinen převzít Nebytový prostor nejpozději do 14 dní ode dne podepsání této smlouvy. O datu a času převzetí, které určí Pronajímatel, bude Nájemce informován písemně. Při předání Nebytového prostoru je Nájemce povinen podepsat písemný předávací protokol, připravený Pronajímatelem. Součástí předávacího protokolu bude popis stavu Nebytového prostoru, stav příslušných měřidel energií a spotřeby vody, seznam vybavení a zařízení Nebytového prostoru, případně další důležité skutečnosti, a to ke dni převzetí Nebytového prostoru Nájemcem. Pokud Nájemce Nebytový prostor nepřevzme, nebo jeho převzetí nezajistí řádně zmocněnou osobou, má se za to, že Nebytový prostor byl k datu určenému k převzetí řádně předán. Předávací protokol bude připojen k této smlouvě jako **příloha č. 5**.

4. Nájemné a úhrada za služby

- 4.1. Za užívání Nebytového prostoru podle této smlouvy se sjednává nájemné, jehož výše je určena dohodou smluvních stran a činí **360.000,- Kč** (třistašedesát tisíc korun českých) za celý Nebytový prostor ročně. Nájemné bude hrazeno v měsíčních splátkách ve výši **30.000,- Kč** (třicet tisíc korun českých). V nájemném není zahrnuta úhrada za služby např. úklid společných prostor a jejich osvětlení, vodné, stočné, otop, apod. Výčet poskytovaných služeb vč. výše záloh na úhrady za služby je uveden ve výpočtovém

listě vystaveném Pronajímatelem, který bude připojen k této smlouvě jako **příloha č. 6** této smlouvy. Způsob výpočtu úhrady za poskytovaná plnění (služby) je uveden v **příloze č. 7** této smlouvy, která tvoří nedílnou součást této smlouvy.

- 4.2. Nájemce je povinen hradit nájemné a zálohy na úhradu za služby (dále jen „zálohy na služby“) ode dne podpisu této smlouvy oběma smluvními stranami.
- 4.3. Nájemné a zálohy na služby jsou splatné předem, vždy nejpozději do 15 (patnáctého) dne měsíce předcházejícího měsíci, za který se nájemné a zálohy na služby platí, a to bankovním převodem na účet Pronajímatele uvedený v záhlaví této smlouvy. Nájemné a zálohy na služby za případnou část prvního měsíce nájmu, za který je Nájemce povinen částky platit, uhradí Nájemce s prvním řádně placeným měsíčním nájemným a zálohou na služby.
- 4.4. Pronajímatel je oprávněn jednostranně změnit způsob výpočtu úhrady za služby poskytované spolu s nájmem a výši záloh, jestliže dojde:
 - ke změně způsobu výpočtu úhrady za služby rozhodnutím společenství vlastníků jednotek v domě, ve kterém se nachází předmět nájmu,
 - ke změně ceny poskytovaných služeb jejich poskytovateli
 - ke změně rozsahu nebo kvality poskytovaných plnění (služeb),s čímž Nájemce souhlasí a zavazuje se platit změněné úhrady a zálohy počínaje měsícem, ve kterém mu bude Pronajímatelem písemně oznámena jejich nová výše.
- 4.5. Vyúčtování záloh na služby spojené suživáním Nebytového prostoru provádí Pronajímatel domu 1x ročně, nejpozději do června následujícího roku. Součástí vyúčtování bude i stanovení splatnosti a způsobu uhrazení případného nedoplatku, případně stanovení způsobu vrácení případného přeplatku Nájemce.
- 4.6. Dodávku elektrické energie (eventuelně plynu a vody) určenou výhradně pro Nebytový prostor bude Nájemce hradit přímo dodavatelům těchto služeb a médií na základě vlastních dodavatelsko-odběratelských smluv.
- 4.7. Smluvní strany se dohodly, že nájemné bude Pronajímatelem každoročně k 1. lednu valorizováno procentuální hodnotou indexu cen ČSÚ „702 – Pronájem vlastní nemovitosti“, zveřejněného za předchozí kalendářní rok, a to pouze v případě, že tento index za předchozí rok přesáhne hodnotu 100 %, počínaje dnem 1.1.2007 (tj. poprvé indexem za rok 2006). O zvýšení nájemného informuje Pronajímatel Nájemce písemně vždy nejpozději do 31. března příslušného roku.

5. Kauce

- 5.1. Nájemce převedl dne 15.2.2006 na účet Pronajímatele částku ve výši **90.000,-Kč** (devadesát tisíc korun českých), jakožto záruku za dodržení podmínek této smlouvy.
- 5.2. Nájemce souhlasí s tím, že Pronajímatel si tuto částku po dobu trvání nájemního vztahu ponechá jako jistinu na úhradu pohledávek, které mu mohou vzniknout za Nájemcem na základě této smlouvy, tj. zejména na úhradu dlužného nájemného, úhradu cen služeb spojených s užíváním Nebytového prostoru, úhradu i v budoucnu splatných peněžitých sankcí dle této smlouvy (včetně smluvních pokut sjednaných v článku 7.5. a 7.8. této smlouvy), náhradu nákladů hrazených Pronajímatelem za Nájemce, náhradu škody apod. (dále jen „**kauce**“).
- 5.3. V případě, že jakákoli pohledávka Pronajímatele za Nájemcem bude více jak 15

(patnáct) dní po splatnosti, je Pronajímatel oprávněn zinkasovat všechny své splatné pohledávky vůči Nájemci z kauce. Nájemce je v takovém případě povinen doplnit kauci na výši dle odst. 5.1. tohoto článku, a to do deseti dnů po doručení písemné výzvy Pronajímatele.

- 5.4. V souvislosti s ukončením nájemního vztahu je Pronajímatel povinen vrátit kauci, resp. její část vyúčtovanou v souladu s ustanovením odst. 5.3. tohoto článku Nájemci, a to do dvou měsíců ode dne, kdy Nájemce po skončení nájmu Nebytový prostor vyklidí a v řádném stavu protokolárně předá Pronajímateli.

6. Doba nájmu

- 6.1. Nájemní vztah dle této smlouvy se sjednává na dobu *neurčitou*.

7. Ukončení nájmu

- 7.1. Nájemní vztah dle této smlouvy skončí:

- a) písemnou dohodou smluvních stran; účinnost nájemní smlouvy zanikne v takovém případě ke dni určenému v písemné dohodě,
- b) výpovědí; účinnost nájemní smlouvy zanikne v takovém případě uplynutím výpovědní lhůty,
- c) odstoupením Pronajímatele od smlouvy; smlouva v tomto případě pozbývá účinnosti ode dne, kdy bylo oznámení o odstoupení Nájemci doručeno (viz odst. 7.4. a 7.5. tohoto článku),
- d) zánikem Pronajímatele nebo Nájemce,
- e) zánikem Nebytového prostoru.

- 7.2. Pronajímatel i Nájemce jsou oprávněni vypovědět tuto smlouvu písemně bez udání důvodu.

- 7.3. Výpovědní lhůta činí pro obě strany tři měsíce. Výpovědní lhůta začíná běžet prvního dne měsíce následujícího po měsíci, ve kterém byla písemná výpověď doručena druhé smluvní straně.

- 7.4. Pronajímatel může od této smlouvy odstoupit v případě, že Nájemce nezačíná v Nebytovém prostoru provozování činnosti, ke které se zavázal v souladu s ustanovením článku 3.3. této smlouvy, do 60 dnů ode dne převzetí Nebytového prostoru.

- 7.5. Odstoupení je účinné dnem doručení písemného projevu vůle Pronajímatele odstoupit od smlouvy Nájemci. Smlouva v tomto případě pozbývá účinnosti ode dne, kdy bylo oznámení o odstoupení Nájemci doručeno. Pokud došlo k odstoupení Pronajímatele z důvodu dle odst. 7.4., je Nájemce povinen uhradit Pronajímateli smluvní pokutu ve výši odpovídající kauci (dle článku 5.1. této smlouvy), a to jako paušální náhradu škody, která vznikla Pronajímateli marným jednáním o realizaci nájemního vztahu s Nájemcem. Smluvní pokuta je splatná do 5 (pěti) dnů ode dne doručení odstoupení Nájemci, a to na účet Pronajímatele uvedený v záhlaví této smlouvy. Zaplacení smluvní pokuty nezavazuje Nájemce povinnosti uhradit Pronajímateli případnou další škodu (např. škodu vzniklou na Nebytovém prostoru), a to i ve výši přesahující smluvní pokutu.

- 7.6. Ke dni ukončení nájemního vztahu dle této smlouvy je Nájemce povinen předat Nebytový prostor Pronajímateli v řádném stavu s přihlédnutím pouze k běžnému opotřebení. O předání Nebytového prostoru bude sepsán protokol podepsaný zástupci

obou smluvních stran. Součástí předávacího protokolu bude seznam a stav vybavení a zařízení Nebytového prostoru, které jsou ve vlastnictví Pronajímatele, stav příslušných měřidel k okamžiku zpětného převzetí Nebytového prostoru a soupis případných škod způsobených na Nebytovém prostoru Nájemcem.

- 7.7. Pokud Nájemce po ukončení nájemního vztahu řádně nepředá Nebytový prostor Pronajímateli do 10 dnů po skončení nájmu, je Pronajímatel oprávněn učinit po písemném upozornění Nájemce veškeré kroky nutné k vyklizení Nebytového prostoru svépomocí, a to na náklady Nájemce. V takovém případě tedy Pronajímatel nejprve Nájemce písemně vyzve k vyklizení Nebytového prostoru v náhradním termínu (příčemž tento náhradní termín bude stanoven nejméně pět pracovních dnů po dni, kdy byla výzva k vyklizení předána k poštovní přepravě za účelem jejího doručení Nájemci) a vyvěsí tuto výzvu na úřední desku. Pokud Nájemce ani v tomto náhradním termínu Nebytový prostor sám nevyklidí a řádně Pronajímateli nepředá, je Pronajímatel oprávněn po rozlomení zámku Nebytový prostor sám vyklidit a movité věci Nájemce umístit po dobu 30 dní v jiném uzamykatelném prostoru, to vše na náklady Nájemce.
- 7.8. V případě prodloužení Nájemce s vyklizením a řádným předáním Nebytového prostoru Pronajímateli uhradí Nájemce Pronajímateli smluvní pokutu ve výši 990,-Kč (devětsetdevadesát korun českých) za každý i započatý den prodloužení s vyklizením Nebytového prostoru. Smluvní pokuta je splatná následující den po jejím vzniku, a to na účet Pronajímatele uvedený v záhlaví této smlouvy. Tímto ujednáním není dotčen nárok Pronajímatele na náhradu případně vzniklé škody, a to i ve výši přesahující smluvní pokutu.

8. Změny Nebytového prostoru Nájemcem

- 8.1. Změny Nebytového prostoru je Nájemce oprávněn provádět jen s předchozím písemným souhlasem Pronajímatele a pouze v souladu s platnými právními předpisy a technickými normami. Tyto Změny Nebytového prostoru je Nájemce povinen provádět pouze na základě pravomocného stavebního povolení (pokud nestačí ohlášení). Veškerou projektovou dokumentaci je Nájemce povinen vždy předem předložit Pronajímateli k odsouhlasení. Součástí písemného souhlasu Pronajímatele se Změnou Nebytového prostoru musí být zároveň odsouhlasení konkrétní výše nezbytně vynaložených nákladů na Změny Nebytového prostoru a termín dokončení Změn Nebytového prostoru. Pokud v průběhu prací na Změnách Nebytového prostoru nastane objektivní potřeba navýšit již odsouhlasenou výši nákladů na Změnu Nebytového prostoru, či prodloužit určený termín dokončení Změn Nebytového prostoru, je Nájemce povinen novou situací projednat s Pronajímatelem a požádat o nový souhlas s novou výší nákladů a s novým termínem dokončení. Nájemce je povinen vynaložené náklady Pronajímateli řádně doložit a vyúčtovat, a to nejpozději do 30 dní po sjednaném termínu pro dokončení Změn Nebytového prostoru.
- 8.2. Provede-li Nájemce Změny Nebytového prostoru bez předchozího písemného souhlasu Pronajímatele, je povinen po skončení nájmu uvést Nebytový prostor na své náklady do původního stavu. Tím není dotčen nárok Pronajímatele na úhradu vzniklé škody a možnost Pronajímatele dát Nájemci výpověď z titulu užívání Nebytového prostoru v rozporu se smlouvou.
- 8.3. Dal-li Pronajímatel předchozí písemný souhlas se Změnou Nebytového prostoru, ale nezavázal se k úhradě nákladů, může Nájemce požadovat až po skončení nájmu pouze úhradu Zhodnocení Nebytového prostoru k datu ukončení nájmu. Pokud mezi smluvními stranami nedojde k písemné dohodě o výši Zhodnocení Nebytového

prostoru, ustanoví Pronajímatel k zjištění jeho ceny znalce z příslušného oboru. Náklady spojené s vypracováním znaleckého posudku hradí v tomto případě v plné výši Nájemce. Nájemce je povinen složit na základě písemné výzvy Pronajímatele na jeho účet uvedený v záhlaví této smlouvy finanční zálohu na náklady spojené s vypracováním znaleckého posudku ve výši předpokládané ceny znaleckého posudku udané ustanoveným znalcem, a to nejpozději do pěti dnů po doručení výzvy Pronajímatele. Nejpozději do pěti dnů od doručení vyúčtování celkových nákladů na vypracování znaleckého posudku je Nájemce povinen uhradit na účet Pronajímatele i zbývající část vyúčtované částky. V případě, že Nájemce požadovanou zálohu a nebo doplatek vyúčtovaných nákladů na vypracování znaleckého posudku řádně a včas neuhradí, je povinen uhradit Pronajímateli smluvní pokutu ve výši dvojnásobku neuhrazené ceny znaleckého posudku. Pronajímatel je navíc oprávněn inkasovat cenu znaleckého a případné smluvní pokuty z kauce. Uhrazením smluvní pokuty není dotčen nárok Pronajímatele na úhradu případně vzniklé škody v plné výši.

- 8.4. V souladu s § 28 odst. 3 ZDP se smluvní strany dohodly, že po celou dobu trvání nájemního vztahu dle této smlouvy zůstane ta část Zhodnocení Nebytového prostoru hrazeného Nájemcem, která má charakter Technického zhodnocení, výhradním majetkem Nájemce a Pronajímatel uděluje Nájemci souhlas k jeho odpisování. Pronajímatel v takovém případě po dobu trvání nájemního vztahu odpisy Technického zhodnocení Nebytového prostoru neuplatní.
- 8.5. Ke dni ukončení nájemního vztahu se Technické zhodnocení Nebytového prostoru převede z majetku Nájemce do majetku Pronajímatele jako nepeněžitě plnění, a to formou předávacího protokolu. Toto nepeněžní plnění se ocení zůstatkovou cenou, kterou by měl majetek při rovnoměrném odepisování nebo znaleckých posudkem (viz odst. 8.3. tohoto článku). Takto stanovenou částku uhradí Pronajímatel Nájemci bankovním převodem na jeho účet uvedený v záhlaví této smlouvy nejpozději do 60-ti (šedesáti) pracovních dní po uskutečnění převodu.
- 8.6. Ke dni ukončení nájemního vztahu se hodnota Oprav Nebytového prostoru provedených Nájemcem se souhlasem Pronajímatele ocení postupem podle ustanovení odst.8.3. Takto stanovenou částku uhradí Pronajímatel Nájemci bankovním převodem na jeho účet uvedený v záhlaví této smlouvy nejpozději do 60-ti (šedesáti) pracovních dní po uskutečnění převodu.
- 8.7. Smluvní strany se dohodly, že v případě, když nájemní vztah dle této smlouvy skončí z důvodů stojících na straně Nájemce jiným způsobem než dohodou smluvních stran, zvýší se poslední měsíční splátka nájemného o součet částek, které bude Pronajímatel povinen uhradit Nájemci dle ustanovení odstavců 8.5. a 8.6. tohoto článku. Částku představující navýšení nájemného uhradí Nájemce Pronajímateli spolu s běžným nájemným za poslední měsíc trvání nájemního vztahu.

9. Práva a povinnosti smluvních stran

- 9.1. Pronajímatel je oprávněn provádět max. 4 krát ročně kontrolu Nebytového prostoru, a to po předchozím oznámení Nájemci a za jeho přítomnosti. Nájemce je povinen Pronajímateli kontrolu umožnit.
- 9.2. Nájemce je povinen Nebytový prostor udržovat v řádném stavu a v souladu s touto smlouvou. Nájemce se zavazuje po dobu nájmu zajišťovat na svůj náklad pravidelný úklid a veškeré drobné opravy a běžnou údržbu Nebytového prostoru (jako např. vymalování apod.).

- 9.3. Jakékoliv stavební úpravy, Opravy a Technická zhodnocení Nebytového prostoru je Nájemce oprávněn provádět pouze na základě předchozího písemného souhlasu Pronajímatele a v souladu s písemnou dohodou s Pronajímatelem ohledně vynaložených nákladů (viz článek 8. této smlouvy).
- 9.4. Bez předchozího písemného souhlasu Pronajímatele není Nájemce oprávněn přenechat Nebytový prostor nebo jeho část do podnájmu či jiného užívání třetí osobě, a to ani ve prospěch sdružení, jehož bude Nájemce členem.
- 9.5. V období posledních tří měsíců trvání nájemního vztahu a nebo běží-li výpovědní doba, je Nájemce povinen umožnit prohlídku Nebytového prostoru případným zájemcům o nový nájemní vztah, a to vždy za účasti Pronajímatele nebo jeho zástupce.
- 9.6. Nájemce si sám odpovídá za zajištění součástí Nebytového prostoru i za zajištění vybavení, zařízení a ostatních věcí vnesených do Nebytového prostoru. Do 30-ti (třiceti) dní po podpisu této smlouvy se zavazuje uzavřít na své náklady a svým jménem k tomu účelu přiměřené pojištění. Mohl-li by výkon práv dle této smlouvy ohrozit majetek Pronajímatele nebo třetích osob, je Nájemce povinen v téže lhůtě uzavřít pojištění odpovědnosti za škody způsobené jeho provozní činností popř. obdobné pojištění odpovědnosti. Pronajímatel za škody na vnitřním zařízení a součástech Nebytového prostoru, jakož i na vybavení Nájemce v Nebytovém prostoru neodpovídá.
- 9.7. Nájemce odpovídá za škody vzniklé na pronajatém Nebytovém prostoru v souvislosti s provozováním jeho činnosti, včetně škod způsobených jeho zaměstnanci či jednáním třetích osob přítomných v Nebytovém prostoru v souvislosti s provozováním činnosti Nájemce nebo s jeho vědomím. Závady a poškození způsobená na Nebytovém prostoru Nájemcem, jeho zaměstnanci či zákazníky, se Nájemce zavazuje odstranit na své náklady.
- 9.8. Nájemce je povinen oznámit Pronajímateli nutnost oprav či odstranění závad v Nebytovém prostoru, které nespádají do povinnosti Nájemce ve smyslu odst.9.2. této smlouvy, neprodleně poté, kdy tato potřeba vznikla, jinak odpovídá za škodu vzniklou nesplněním této povinnosti.
- 9.9. Nájemce je povinen udržovat v Domě a v jeho okolí pořádek a čistotu a neskladovat zde žádné předměty.
- 9.10. Nájemce nesmí svou činností v Nebytovém prostoru jakkoliv omezovat ostatní nájemce či vlastníky jednotek v Domě, ani rušit jejich noční klid (dobou nočního klidu se rozumí doba od 22.⁰⁰ hodin do 6.⁰⁰ hodin).
- 9.11. Nájemce je oprávněn na vlastní náklady instalovat na Domě bezúplatně své firemní označení, a to na s Pronajímatelem dohodnuté ploše o velikosti max. 0,6 m² (dále jen „**označení firmy nájemce**“).
- 9.12. Po předchozí dohodě s Pronajímatelem a na základě jeho předchozího písemného souhlasu a po zajištění příslušných souhlasů a potvrzení ze strany dotčených orgánů státní správy může Nájemce instalovat na sjednaném místě v Domě nebo na jeho venkovním plášti reklamní zařízení k propagaci své firmy (dále jen "**reklama**"). Za umístění reklamy je Nájemce povinen uhradit Pronajímateli sjednanou úhradu, jejíž výše bude předmětem samostatné dohody smluvních stran. Případná reklama nesmí svým provedením nadměrně obtěžovat ostatní uživatele Domu ani třetí osoby hlukem, zářením, pachy, vibracemi apod.
- 9.13. Nájemce je povinen dodržovat platné bezpečnostní, hygienické, protipožární předpisy a technické normy, které se vztahují na užívání Nebytového prostoru. Tato povinnost se

přiměřeně vztahuje i na případné zaměstnance Nájemce.

- 9.14. Nájemce je povinen sdělit Pronajímateli písemně veškeré podstatné změny týkající se jeho osobních údajů, zejména změnu adresy jeho sídla a osoby, která je oprávněna za Nájemce jednat, a to nejpozději do jednoho týdne poté, kdy tato změna nastane.

10. Prodlení nájemce s peněžitým plněním

- 10.1. V případě prodlení Nájemce s jakýmkoli peněžitým plněním, ke kterému je Nájemce zavázán na základě této smlouvy, je Nájemce vedle úhrady dlužné částky povinen zaplatit Pronajímateli podle § 517 odst. 2 obč. zák. zákonné úroky z prodlení. Výše úroků z prodlení se řídí nařízením vlády č. 142/1994 Sb.

11. Zvláštní ujednání o doručování písemností

- 11.1. Smluvní strany se dohodly, že pro doručování veškerých písemných zásilek souvisejících s nájemním vztahem dle této smlouvy platí následující ujednání: Smluvní strany si budou doručovat písemnosti na jejich adresu uvedenou v záhlaví této smlouvy, pokud si písemně prokazatelným způsobem neoznámí změnu sídla. Nájemci se kromě toho může doručovat i do jeho provozovny umístěné v pronajatém Nebytovém prostoru k rukám odpovědného zástupce (§ 11 zákona č. 455/1991 Sb., o živnostenském podnikání). Nevyzvedne-li si Nájemce zásilku, nebo nepodaří-li se mu zásilku doručit na adresu, jak je uvedeno, považuje se den vrácení zásilky odesílateli za den, kdy byla Nájemci doručena.

12. Závěrečná ustanovení

- 12.1. Právní vztah mezi Pronajímatelem a Nájemcem se řídí platnými právními předpisy, zejména zákonem č. 116/1990 Sb., o nájmu a podnájmu nebytových prostor v platném znění, a subsidiárně příslušnými ustanoveními zákona č. 40/1964 Sb., občanského zákoníku, v platném znění.
- 12.2. Smluvní strany výslovně souhlasí s tím, aby tato smlouva byla uvedena v Centrální evidenci smluv vedené Městskou částí Praha 1, která je veřejně přístupná, a která obsahuje údaje o smluvních stranách, předmětu smlouvy, číselné označení této smlouvy a datum jejího podpisu. Smluvní strany prohlašují, že skutečnosti uvedené v této smlouvě nepovažují za obchodní tajemství ve smyslu §17 obchodního zákoníku a udělují svolení k jejich užití a zveřejnění bez stanovení jakýchkoliv dalších podmínek.
- 12.3. Tato smlouva nabývá platnosti a účinnosti dnem jejího podpisu oběma smluvními stranami.
- 12.4. Tato smlouva může být změněna pouze písemným dodatkem podepsaným oběma smluvními stranami.
- 12.5. V případě, že některé ustanovení této smlouvy je nebo se stane neúčinné, zůstávají ostatní ustanovení této smlouvy účinná. Strany této smlouvy se zavazují nahradit neúčinné ustanovení této smlouvy ustanovením jiným, účinným, které svým obsahem a smyslem odpovídá nejlépe obsahu a smyslu ustanovení původního, neúčinného a úmyslu obou smluvních stran v den uzavření této smlouvy.
- 12.6. Tato smlouva je sepsána ve třech stejnopisech, z nichž dva obdrží Pronajímatel a jeden Nájemce.

12.7. Smluvní strany si smlouvu přečetly, jejímu obsahu rozumí a souhlasí se všemi jejími ustanoveními.

V Praze dne

V Praze dne *20.4.2006*

28 -03- 2006

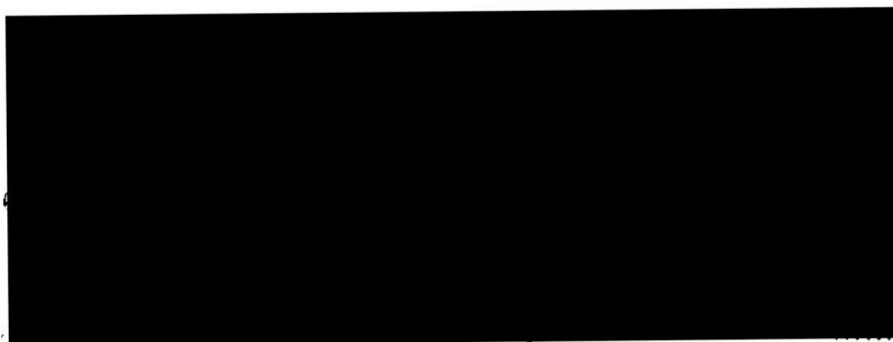

Městská část Praha 1
Peň Burgr
zástupce starosty
Pronajímatel



DIANA COMPANY, spol. s r.o.
JUDr. Jamil Shaya, CSc.
Rumunská 8, Praha 2
Nájemce

Přílohy :

- 1) kopie výpisu z katastru nemovitostí
- 2) plánek Nebytového prostoru – specifikace
- 3) výpis z obchodního rejstříku Nájemce
- 4) kopie výkresu kolaudovaného stavu, platného při podpisu této smlouvy
- 5) předávací protokol Nebytového prostoru (viz.3.7.)
- 6) výpočtový list Nájemce
- 7) metodika pro rozúčtování služeb

Osvědčující doložka

Níže podepsaní členové Zastupitelstva Městské části Praha 1, pověřeni Zastupitelstvem ve smyslu ust. § 43 zákona č. 131/2000 Sb., o hlavním městě Praze, tímto osvědčují, že záměr pronajmout Nebytový prostor specifikovaný v článku 1. odst. 1.2. této smlouvy byl zveřejněn na úřední desce Městské části Praha 1 od 1.2.2006 do 15.2.2006.

Rovněž osvědčují, že návrh na uzavření této nájemní smlouvy byl projednán a schválen Radou Městské části Praha 1 dne 6.3.2006.

V Praze dne

6.3.2006



jméno



jméno

Příloha č. 1

MISYS-Katastr(ISKN).Určeno pouze pro vnitřní potřebu!

OKRES: 3100 Hlavní město Praha VÝPIS K DATU: 6.02.2006 16:57
OBEC: 554782 Praha
KAT. ÚZEMÍ: 727091 Malá Strana LIST VLASTNICTVÍ:897

Vlastnictví domu s byty a nebytovými prostory

ČÁST A Vlastník, jiný oprávněný

Název a adresa Vlastnické právo	Identifikátor	Podíl
------------------------------------	---------------	-------

ČÁST B Nemovitosti

POZEMKY

Parcela	Výměra [m2]	Druh pozemku	Způsob využití	Způsob ochrany
311/1	225	zast. pl.	-	-

BUDOVY

Část obce, budova	Zp. využití	Zp. ochrany	Parcely KN, LV
Malá Strana č.p. 454	bydlení	památkově chráněné území,	311/1

JEDNOTKY

Č. jed.	Zp. využití	na LV	Podíl na spol.č.domu pozemku
---------	-------------	-------	------------------------------------

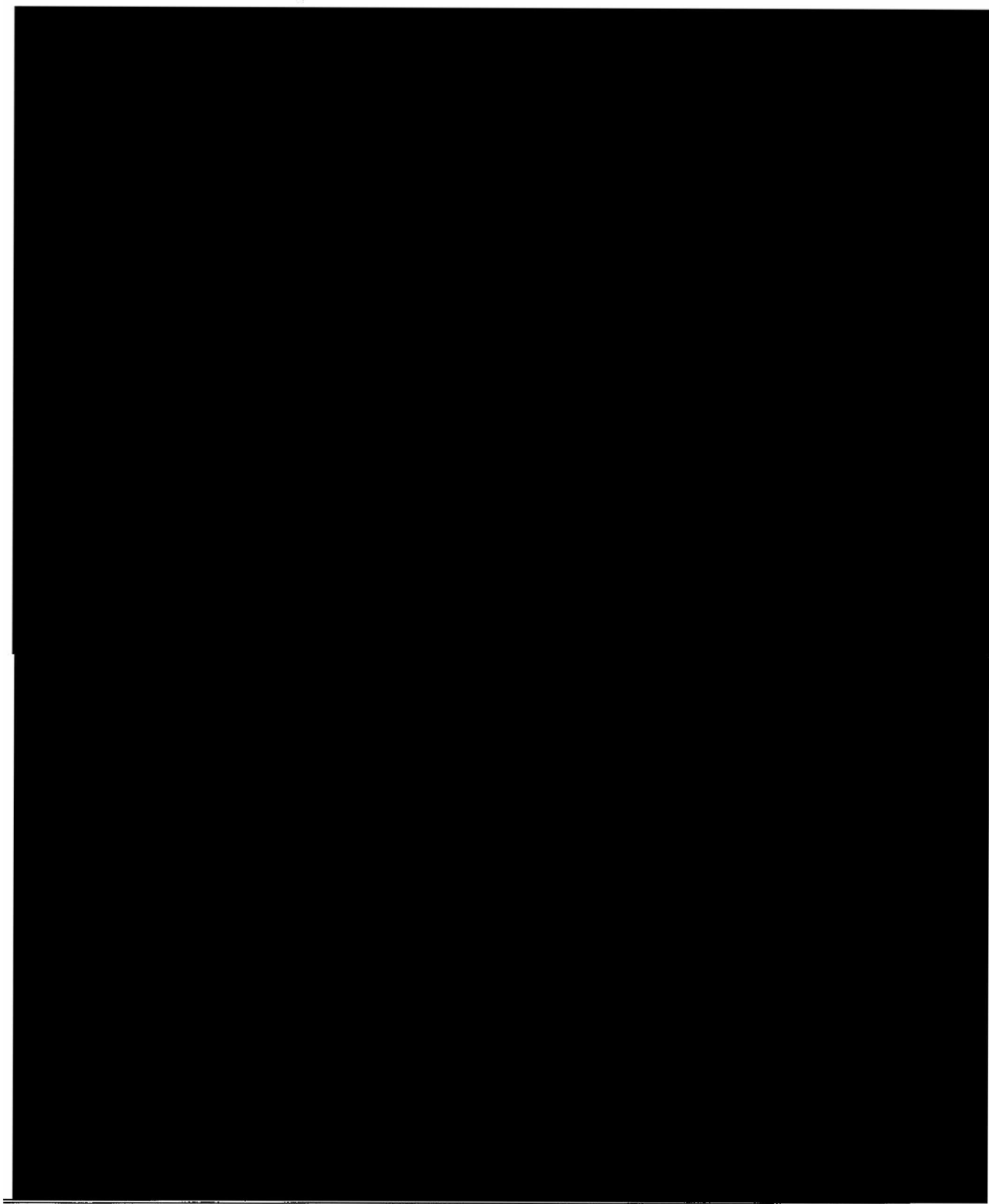

ČÁST B1	Jiná práva	(BEZ ZÁPISU)
---------	------------	--------------

ČÁST C	Omezení vlastnického práva	(BEZ ZÁPISU)
--------	----------------------------	--------------

ČÁST D	Jiné zápisy	(BEZ ZÁPISU)
--------	-------------	--------------

ČÁST E Nabývací tituly a jiné podklady k zápisu (BEZ ZÁPISU)

ČÁST F Vztah bonitovaných půdně ekologických jednotek (BPEJ) k parcelám (BEZ ZÁPISU)

Údaje tohoto výpisu jsou dotčeny změnou právních vztahů - č.j. V-37987/2005-101

Vyhotoveno programem MISYS-Katastr (ISKN) dne: 9.03.2006

st.- stavební parcela
P - plomba, dotčeno změnou
- kód se již nepřiděluje

ÚJEZD 46/454 – přízemí cca 27 m²
Nebytová jednotka č. 454/102

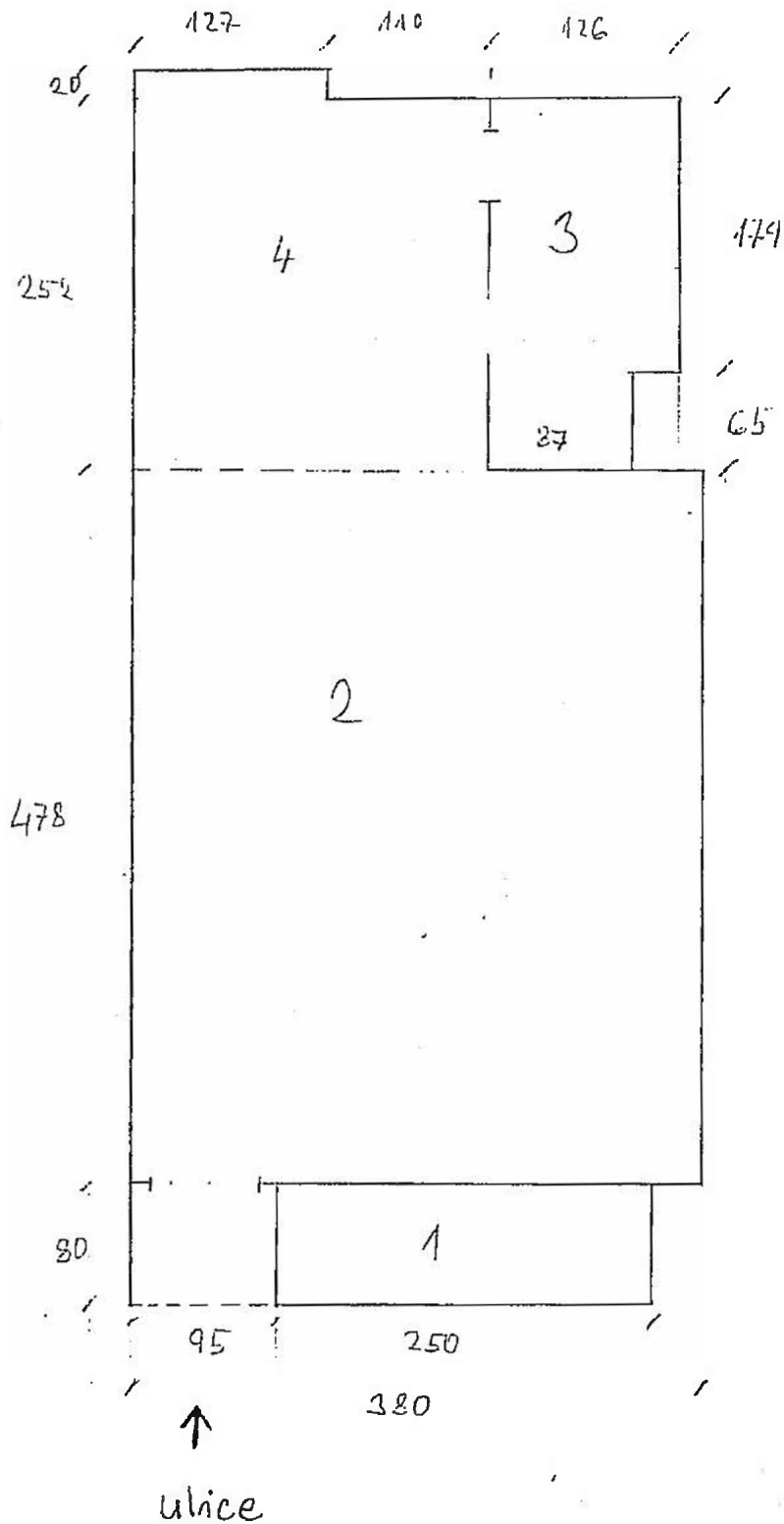

V ý p i s

z obchodního rejstříku, vedeného
Městským soudem v Praze
oddíl C, vložka 25713

Datum zápisu: 31.prosince 1993

Obchodní firma: DIANA COMPANY, spol.s r.o.

Sídlo: Praha 2, Rumunská 8, PSČ 120 00

Identifikační číslo: 604 69 463

Právní forma: Společnost s ručením omezeným

Předmět podnikání:

- koupě zboží za účelem jeho dalšího prodeje a prodej v rozsahu živnosti volné
- výroba potravinářských výrobků

Statutární orgán:

jednatel: JUDr. Jamil Shaya, CSc., [redacted]
Praha 2 Nové Město, Rumunská 1829/8
den vzniku funkce: 31.prosince 1993

jednatel: Eva Shayaová, r.č. [redacted]
Praha 4, Láskova 1811/6
den vzniku funkce: 1.března 2002

Za společnost jedná a podepisuje jednatel společnosti, a to každý samostatně.

Společníci:

JUDr. Jamil Shaya, CSc., r.č. [redacted]
Praha 2, Nové Město, Rumunská 1829/8
Vklad: 6 500 000,- Kč
Splaceno: 100 %
Obchodní podíl: 65%

Eva Shayaová, r.č. [redacted]
Praha 4, Chodov, Láskova 1811/6
Vklad: 3 500 000,- Kč
Splaceno: 100 %
Obchodní podíl: 35%

Základní kapitál: 10 000 000,- Kč

Ostatní skutečnosti:

- Založení společnosti : notářským zápisem ze dne 9.12.1993.

----- Správnost tohoto výpisu se potvrzuje -----

[redacted]
Městský soud v Praze

Datum: 17.02.2006

Číslo výpisu: 36897/2006

Vyhotovil: [redacted]

38295

19498



*Komisi zkonšeno
31. 7. 1936
K. ...*



*MASTRA...
... 1936*

Cj. III. 40 70 4/35
Schváleno ve schůzi rady městské
dne 7. VII 1936
za podmínek poskytnutí stavebního

Magistrát hl. města Prahy,
dne 9. 8. 1936

mao. rada



EVIDENČNÍ LIST PLATEBNÍHO VZTAHU
pro výpočet měsíčního nájemného pro nebytové prostory

PRONAJÍMATEL		NÁJEMCE	
	Úřad městské části Praha 1		DIANA COMPANY, spol. s r.o.
Adresa:	Vodičkova 18, 110 00 Praha 1	Adresa:	Rumunská 8/1829, 120 00 Praha 2
		IČO/RČ:	60469463

Údaje pro zaslání plateb		Pronajaté prostory	
Účet:		Adresa:	Újezd 454/46, Praha 1 - Malá Strana, 11800
Konstant. symbol:		Jednotka č.:	102
Var. symbol:		Místnost č.:	
Periodicita plateb:	Měsíc		

PRONAJÍMANÉ OBJEKTY				
typ	objekt	podlahová plocha	roční nájemné	za periodu
Jednotka	prodejna	27,10		
CELKEM ZÁKLADNÍ NÁJEMNÉ			360.000,00	30.000,00

ODBYDLOVÁNÍ INVESTIC	
odbydlování investic	-,00
ODBYDLOVÁNÍ CELKEM	-,00

ZÁLOHY NA SLUŽBY	
Elektřina	20,00
Teplo	710,00
TUV	300,00
Úklid	60,00
Vodné a stočné	100,00
SLUŽBY CELKEM	1.190,00

REKAPITULACE	
Typ platby	Částka
nájemné po odečtení odbydlování	30.000,00
služby	1.190,00
CELKEM	31.190,00

SOUHLASÍM S ÚDAJI V TOMTO EVIDENČNÍM LISTU	
Platnost od: 1.4.2006	Datum tisku listu: 14.03.2006
Podpis pronajímatele:	Podpis nájemce:
	

Příloha č. 7 k nájemní smlouvě/dodatku k nájemní smlouvě

Hlavní město Praha stanovuje, pro objekty, které jsou svěřeny do správy městské části Prahy 1, se zřetelem na níže uvedené právní předpisy v platném znění, tj. zákon č. 40/1964 Sb. "Občanský zákoník", zejm. § 696, dále na zákon č. 406/2000 Sb. "Zákon o hospodaření s energií" a jeho prováděcí vyhlášky, především č. 152/2001 Sb. ze dne 12.4.2001, kterou se stanoví pravidla pro vytápění a dodávku teplé užitkové vody (TUV), měrné ukazatele spotřeby tepla pro vytápění a pro přípravu TUV a požadavky na vybavení vnitřních tepelných zařízení budov přístroji regulujícími dodávku tepelné energie konečným spotřebitelům a č. 291/2001 Sb., kterou se stanoví podrobnosti účinnosti užití energie při spotřebě tepla v budovách, dále na zákon č. 458/2000 Sb. "Energetický zákon" a jeho prováděcí vyhlášky, především č. 224/2001 Sb. ze dne 14.6.2001, kterou se stanoví pravidla pro rozdělení nákladů na dodávku tepelné energie na jednotlivá odběrná místa a vyhlášku č. 372/2001 Sb. ze dne 12.10.2001, kterou se stanoví pravidla pro rozúčtování nákladů na tepelnou energii na vytápění a nákladů na poskytování TUV mezi konečné spotřebitele a prováděcí vyhlášku č. 428/2001 Sb. o veřejných vodovodech a kanalizacích pro veřejnou potřebu a vyhlášku hl.m.Prahy č. 20/2002 Sb. ze dne 3.10.2002, kterou se stanoví poplatek za komunální odpad,

pravidla

o poskytování a rozúčtování plnění (služeb) nezbytných při užívání bytových (bytů) a nebytových jednotek (nebytových prostor) (dále jen jednotek)

I. Obecná část

1. Nájemce jednotky a osoby s ním jednotku užívající mají vedle práva užívat jednotku i právo užívat společné prostory a zařízení domu, jakož i požívat plnění (služby), jejichž poskytování je s užíváním jednotky případně domu spojeno.
2. Nájemce je povinen užívat jednotku, společné prostory a zařízení domu řádně a řádně požívat plnění, jejichž poskytování je spojeno s užíváním jednotky případně domu.
3. Nájemci jednotek jsou povinni při výkonu svých práv dbát, aby v domě bylo vytvořeno prostředí zajišťující ostatním nájemcům výkon jejich práv.
4. Nájemce je povinen oznámit bez zbytečného odkladu pronajímateli potřebu oprav v jednotce a umožnit jejich provedení (týká se rovněž měřicí a regulační techniky tepla, teplé a studené vody). Pokud tak neučiní odpovídá za škodu, která nesplněním této povinnosti vznikla.
5. Nájemce je povinen drobné opravy a běžnou údržbu jednotky provádět sám. Pokud tak činit nebude, má právo pronajímatel po předchozím upozornění provést tuto činnost na náklady nájemce.
6. Nájemce je povinen odstranit závady a poškození, které v domě způsobil sám nebo ti, co s ním jednotku užívají. Nestane-li se tak má právo pronajímatel po předchozím upozornění nájemce závady a poškození odstranit a požadovat od nájemce náhradu.
7. Nájemce nesmí provádět stavební úpravy ani jinou podstatnou změnu v jednotce bez souhlasu pronajímatele, a to ani na svůj náklad.
8. Nájemce jednotky je povinen po předchozí výzvě umožnit pronajímateli, aby provedl instalaci a údržbu zařízení pro měření a regulaci tepla, teplé a studené vody, jakožto i odpočet naměřených hodnot. Stejně je povinen umožnit přístup k dalším technickým zařízením, pokud jsou součástí jednotky a patří pronajímateli.
9. V případě, že nájemce jednotky poškodí měřicí a regulační techniku umístěnou v jednotce, pronajímatel provede opravu či výměnu na náklady nájemce jednotky.
10. Nezaplatí-li nájemce nájemné nebo úhradu za plnění poskytované s užíváním jednotky do pěti dnů po její splatnosti, je povinen zaplatit pronajímateli poplatek z prodlení v souladu s platnými předpisy, kterými se stanoví výše úroků z prodlení a poplatků z prodlení podle občanského zákoníku případně ustanovení nájemní smlouvy.

Těmito odstavci nejsou dotčena ustanovení příslušných právních norem.

II. Plnění spojené s užíváním jednotky v zúčtovací jednotce

Zúčtovací jednotka je dům či blok, na který je dodavatelem fakturovaný celkový náklad za jednotlivá plnění spojené s užíváním jednotek.

A. Vytápění

1. Otopné období je stanoveno od 1.září do 31. května s tím, že dodávka tepla se zahájí v topném období, když průměrná denní teplota ve dvou po sobě následujících dnech klesne pod 13 °C a nelze očekávat zvýšení této teploty. Přerušeni nebo ukončení topného období nastane tehdy, pokud průměrná teplota ve dvou po sobě následujících dnech vystoupí nad 13 °C a nepředpokládá se pokles této teploty.

A. Vytápění

1. Otopné období je stanoveno od 1. září do 31. května s tím, že dodávka tepla se zahájí v topném období, když průměrná denní teplota ve dvou po sobě následujících dnech klesne pod 13 °C a nelze očekávat zvýšení této teploty. Přerušeni nebo ukončení topného období nastane tehdy, pokud průměrná teplota ve dvou po sobě následujících dnech vystoupí nad 13 °C a nepředpokládá se pokles této teploty.

2. V průběhu topného období je zaručeno vytápění na 18 °C až 23 °C dle charakteru a polohy místnosti v domě (měřeno uprostřed místnosti ve výši 1 m nad podlahou), a to v době od 6.00 až 22.00 hod. V noční době od 22.00 do 6.00 hod. je prováděn noční útlum na 18 °C.

3. Z důvodu tepelné stability domu není přípustné vytápět v průběhu topného období jednotky na teplotu nižší než 17 °C. Plnění do výše této teploty je nájemce jednotky povinen strpět a náklady s tím spojené uhradit:

a) Nejnižší vyúčtovaný celkový náklad na vytápění na 1 m² u jednotky může být ve výši průměrného celkového nákladu na 1 m² započitatelné podlahové plochy zúčtovací jednotky vynásobený koeficientem 0,8.

b) Nejvyšší vyúčtovaný celkový náklad na vytápění na 1 m² na jednotku by měl být ve výši 1,3 násobku průměrného nákladu na 1 m² započitatelné podlahové plochy zúčtovací jednotky. Pokud je celkový náklad vyšší, má právo nájemce jednotky požadovat od pronajímatele analýzou prokázanou oprávněnost vyúčtovaných nákladů na vytápění.

4. Celkové náklady na teplo pro vytápění za zúčtovací jednotku jsou rozděleny na dvě složky a to 50 % na základní složku a 50% na složku spotřební.

a) Náklady na vytápění obsažené ve složce základní jsou rozúčtovány v poměru velikosti započitatelných ploch jednotlivých jednotek.

b) Náklady na vytápění obsažené ve složce spotřební jsou rozúčtovány

1) v případě, že jsou instalovány indikátory topných nákladů, v poměru velikosti korigovaných údajů na indikátoru rozdělování topných nákladů (IRTN), který je umístěn na otopném tělese v jednotce. Údaj na indikátoru je korigován příslušnými koeficienty, mimo jiné především na velikost tělesa, na polohu místnosti (pokud již svou konstrukcí tyto atributy nezohledňuje) a na výpočtovou metodu a to z důvodu, aby spotřební složka nákladů byla rozúčtována se zohledněním rozdílné náročnosti vytápěných místností a dodávku tepelné energie nejen z otopných těles, ale i ze stoupaček a vnitřní konstrukce domu a vyúčtování respektovalo dosahovanou tepelnou pohodu v jednotkách dle užití nájemcem. Pravidelné odečty jsou prováděny jednou ročně. Způsob provádění odečtů je v kompetenci pověřených firem.

2) V případě, že jsou instalovány kalorimetry na vstupu do jednotek, tak v poměru korigovaných náměrů těchto kalorimetrů.

3) V případě, že nejsou instalovány indikátory topných nákladů nebo kalorimetry, tak v poměru velikosti započitatelných ploch jednotlivých jednotek.

5. Při změně nájemce jednotky v průběhu roku budou náklady na vytápění mezi dřívějším a nového nájemce jednotky rozúčtovány následovně:

a) Základní složka vytápění, v případě, že nejsou instalovány IRTN, tak i spotřební složka, se rozdělí v procentuálním podílu dle počtu měsíců užívající jednotku v zúčtovacím období s ohledem na klimatickou náročnost v jednotlivých měsících následovně:

Měsíc	%	měsíc	%	měsíc	%	měsíc	%
Leden	19	Duben	9	Červenec	0	Říjen	8
Únor	16	Květen	2	Srpen	0	Listopad	14
Březen	14	Červen	0	Září	1	Prosinec	17

b) Spotřební složka dle korigovaných náměrů příslušných měřičů, připadajících na jednotlivé uživatele. Za tímto účelem se při změně nájemce provádí mimořádný odečet měřidel. Pokud to není technicky možné (u odpařovacích IRTN) se roční náměr rozdělí dle počtu měsíců užívající jednotku s ohledem na klimatickou náročnost v jednotlivých měsících dle tabulky v bodě a).

6. Po dobu neobsazené jednotky hradí náklady spojené s jeho vytápěním vlastník jednotky. Nejnižší přípustné náklady na vytápění na 1 m² jsou ve výši průměrného celkového nákladu na 1 m² započitatelné podlahové plochy zúčtovací jednotky vynásobený koeficientem 1 až 0,6 dle charakteru a možností regulace. O výši koeficientu rozhoduje správce objektu.

7. V případě odpojené jednotky od otopné soustavy v domě hradí jeho nájemce základní složku nákladů na vytápění.

8. V případě, že nájemce jednotky neumožní instalaci indikátorů nebo odečet údajů na indikátoru, nebo indikátor nákladů poškodí, bude mu vyúčtován náklad ve výši průměrného nákladu spotřební složky v ostatních měřených jednotkách zvýšený koeficientem 1.6 jako navýšení nákladů pro jednotku. Výpočet bude proveden dle vzorce v metodickém pokynu MMR k příloze 2, vyhlášky č.372/2001 Sb. V účtu spotřebitele bude poznámka "neměřený odběr".

9. V případě neumožnění odečtu u odpařovacích indikátorů bude postupováno dle bodu 8.

10. V případě neumožnění odečtu u digitálních indikátorů a kalorimetrů bude brána průměrná spotřeba a z ní vyplývající náklad spotřební složky (bez navýšení) jako zálohové vyúčtování pro následná zúčtovací období. Navýšení zúčtovatelné není. V případě, že v následujícím roce bude odečet nižší, bude zanesen do vyúčtování nulový náklad spotřební složky a (tj. nebudou vráceny nevyčerpané – předplacené – náklady a ty budou převedeny do dalšího zúčtovacího období jako záloha).

11. V případě poruchy měřiče IRTN či kalorimetru bude spotřební složka tepla za dobu poruchy stanovena podle údajů dvou z klimatického hlediska srovnatelných zúčtovacích období. Není-li srovnatelné období, bude pro stanovení spotřební složky tepla použita průměrná hodnota spotřební složky nákladů připadající na 1 m² v zúčtovací jednotce.

B. Teplá užitková voda

1. Teplá užitková voda (TUV) je dodávána celoročně v době od 6.00 do 22.00 hod., tak aby měla na výstupu u spotřebitele teplotu 45 až 60 °C s možnou výjimkou během odběrných špiček v objektu.

2. Náklady na TUV jsou rozděleny na:

- náklady na teplo pro ohřev TUV,
- vodné a stočné za TUV.

3. Celkové náklady na teplo pro ohřev TUV za zúčtovací jednotku jsou rozděleny na dvě složky, a to 30 % základní složku nákladů a 70 % spotřební složku nákladů:

- a) základní složka nákladů je rozúčtována v poměru podlahových ploch bytů. U nebytové jednotky je podlahová plocha přepočtena koeficientem, který je stanoven odborným posouzením dle rozsahu odběru a způsobu užití TUV, která je stanovena v nájemní smlouvě (nebo v evidenčním listě na jednotku)
- b) spotřební složka nákladů je rozúčtována v poměru náměrových dílků (m³) na poměrovém vodoměru pro TUV v jednotce.

4. Celkové náklady za vodné a stočné z TUV za zúčtovací jednotku jsou rozděleny v poměru náměrových dílků (m³) na poměrovém vodoměru pro TUV v jednotce. Pravidelné odečty jsou prováděny jednou ročně. Způsob provádění odečtů je v kompetenci pověřených firem.

5. V případě, že poměrové vodoměry v jednotkách na TUV nejsou instalovány, je spotřební složka na teplo pro ohřev TUV a celkový náklad za vodné a stočné v TUV rozúčtovány v poměru počtu osob hlášených u pronajímatele a směrných čísel spotřeby vody dle přílohy č.12 vyhlášky č.428/2001 Sb, s ohledem na délku užívání jednotky v zúčtovacím období.

6. Při změně nájemce jednotky v průběhu roku budou náklady na TUV mezi dřívějším a nového nájemce jednotky rozúčtovány následovně:

- a) základní složka nákladů tepla pro přípravu TUV dle dnů trvání nájmu v roce,
- b) spotřební složka nákladů tepla pro přípravu TUV v poměru náměrových dílků (m³) na poměrovém vodoměru TUV,
- c) náklady za vodné a stočné pro TUV v poměru náměrových dílků (m³) na poměrovém vodoměru TUV. Za tímto účelem se při změně nájemce provádí mimořádný odečet měřidel v dotčené jednotce.
- d) pokud nejsou vodoměry na TUV instalovány b) a c) bude rozúčtována dle počtu osob s ohledem na délku trvání nájmu v zúčtovacím období.

7. Pokud fakturovaná spotřeba od dodavatele TUV na zúčtovací jednotku bude o 20 % a více vyšší, nežli je součet náměrů bytových vodoměrů, správce před rozúčtováním nákladů v zúčtovací jednotce musí nalézt příčinu, případně provede reklamaci měření a fakturace u dodavatele TUV. Pokud reklamáce bude neúčinná nebo nebude příčina nalezena, bude náklad nad 20 % rozdílu vyúčtován v poměru podlahových ploch jednotek a to jak spotřební složky tepla pro ohřev TUV, tak celkových nákladů vodného a stočného za TUV.

8. V případě, že nájemce jednotky zjistí nefunkčnost poměrového měřiče TUV, je povinen toto zjištění bezprostředně ohlásit pronajímateli, který zjedná nápravu. Za období nefunkčnosti měřiče budou nájemci jednotky vyúčtovány spotřební složky za TUV v alikvotní částce odpovídající průměrným nákladům vztažených na 1 m² u měřených jednotek vztažených na počet dnů nefunkčnosti měřiče.

9. V případě, že nájemce jednotky má pochybnosti o správné funkčnosti poměrového měřidla na TUV, může písemně požádat pronajímatele o jeho přezkoušení na zkušební. Pokud zkušební prokáže nesprávnou funkčnost měřidla, náklady s přezkoušením hradí pronajímatel a rozúčtování spotřebních složek nákladů za TUV bude provedeno dle průměrné spotřeby TUV v zúčtovací jednotce na osobu a počet osob užívající jednotku. Pokud

však zkušebna prokáže správnou funkčnost poměrového měřidla, náklady spojené s přezkoušením hradí nájemce jednotky a vyúčtování spotřebních složek za TUV je provedeno dle údajů poměrového měřiče v jednotce.

10. V případě odpojené jednotky od centrální dodávky TUV v domě hradí nájemce základní složku nákladů na ohřev TUV, a to u bytů dle podlahové plochy bytu a u nebytového prostoru dle podlahové plochy přepočtené koeficientem, který je stanoven odborným posouzením dle původního rozsahu odběru a způsobu užití TUV před odpojením.

11. V případě, že nájemce jednotky neumožní instalaci nebo odečet údajů na poměrovém měřiči TUV, nebo mu bude prokázána neoprávněná manipulace s poměrovým měřičem (například porušení plomby apod.), bude mu vyúčtován náklad ve výši trojnásobku průměrného nákladu spotřební složky tepla pro ohřev TUV a trojnásobku celkových nákladů na vodné a stočné za TUV v ostatních měřených jednotkách vztážený na podlahovou plochu bytu či přepočtené podlahové plochy nebytového prostoru, jako navýšení nákladů. Výpočet bude proveden dle vzorce v metodickém pokynu MMR k příloze 2, vyhlášky č.372/2001 Sb. V účtu spotřebitele bude poznámka "neměřený odběr".

12. V případě neumožněného odečtu, bude brán průměrný náklad spotřební složky tepla pro ohřev TUV a průměrný náklad vodného a stočného pro TUV (bez navýšení) jako zálohové vyúčtování pro následné zúčtovací období. Navýšení zúčtovatelné není. (vyúčtování zálohově placené spotřební složky ovlivní vyúčtování následného roku – při změně nájemců se podílí jiný).

13. Úřední ověření poměrových vodoměrů na TUV v jednotkách je zákonnou normou stanoveno po 4 letech. Náklady spojené s tímto ověřením případně výměnou vodoměru budou nájemcům jednotek vyúčtovány v nájemném ve formě odpisové hodnoty zařizovacího předmětu. Instalované vodoměry musí být v celé zúčtovací jednotce shodných technických parametrů a instalace musí být provedena v souladu s normou.

C. Studená voda – vodné a stočné

1. Náklady za vodné a stočné za studenou vodu (SV) za zúčtovací jednotku, kde jsou instalovány poměrové vodoměry v jednotkách, budou rozúčtovány v poměru náměrových dílků (m^3) na poměrovém vodoměru pro SV. Pravidelné odečty jsou prováděny jednou ročně. Způsob provádění odečtů je v kompetenci pověřených firem.

2. Při změně nájemce jednotky v průběhu roku budou náklady na SV mezi dřívějším a nového nájemce jednotky rozúčtovány v poměru náměrových dílků (m^3) na poměrovém vodoměru SV v jednotce. Za tímto účelem se při změně nájemce provádí mimořádný odečet měřidel v dotčené jednotce.

3. V případě, že nájemce jednotky zjistí nefunkčnost poměrového měřiče SV, je povinen toto zjištění bezprostředně ohlásit pronajímateli, který zjedná opravu. Za období nefunkčnosti poměrového měřiče bude nájemci jednotky vyúčtován náklad za SV v alikvotní částce odpovídající průměrným nákladům u měřených jednotek vztážených na počet osob a dnů nefunkčnosti měřiče.

4. V případě, že nájemce jednotky má pochybnosti o správné funkčnosti poměrového měřidla na SV může písemně požádat pronajímatele o jeho přezkoušení na zkušebně. Pokud zkušebna prokáže nesprávnou funkčnost měřidla, náklady s přezkoušením hradí pronajímatel a rozúčtování nákladů za SV bude provedeno dle bodu 3. Pokud však zkušebna prokáže správnou funkčnost poměrového měřidla, náklady spojené s přezkoušením hradí nájemce jednotky a vyúčtování nákladů za SV je provedeno dle údajů poměrového měřiče.

5. V případě, že nájemce jednotky neumožní odečet údajů na poměrovém měřiči SV, bude mu zálohově zúčtována spotřeba ve výši průměrného nákladu měřených jednotek vztážená na osobu v zúčtovací jednotce, podle počtu osob evidovaných v jednotce u pronajímatele. V účtu nájemce jednotky bude poznámka "průměr". Vyúčtování bude provedeno v následném zúčtovacím období. Pokud však i tehdy neumožní odečet, bude mu vyúčtován trojnásobek nákladu ve výši průměrného nákladu na osobu v zúčtovací jednotce v měřených jednotkách. V účtu nájemce jednotky bude poznámka "neměřený odběr". Navýšení v dalším zúčtovacím období zúčtovatelné není.

6. Pokud bude prokázána neoprávněná manipulace s poměrovým měřičem (například porušení plomby apod.), bude nájemci vyúčtován trojnásobek nákladu ve výši průměrného nákladu na osobu v zúčtovací jednotce v měřených jednotkách. V účtu spotřebitele bude poznámka "neměřený odběr". Navýšení v dalším zúčtovacím období zúčtovatelné není. **7.** Pokud fakturovaná spotřeba od dodavatele vody na zúčtovací jednotku bude o 20 % a více vyšší, nežli je součet náměrů bytových vodoměrů, správce před rozúčtováním nákladů v zúčtovací jednotce musí nalézt příčinu, případně provede reklamaci měření a fakturace u dodavatele vody. Pokud reklamáce bude neúčinná nebo nebude příčina nalezena, náklad převyšující 20 % rozdíl bude vyúčtován podle počtu osob.

8. Úřední ověření (cejchování) vodoměrů na SV je zákonnou normou stanoveno po 6 letech. Náklady spojené s cejchováním případně výměnou poměrového vodoměru v jednotce budou nájemcům jednotek vyúčtovány v nájemném ve formě odpisové hodnoty zařizovacího předmětu. Instalované poměrové vodoměry musí být v zúčtovací jednotce shodných technických parametrů a instalované v souladu s normou.

9. V zúčtovací jednotce, kde nejsou osazeny poměrové vodoměry na SV v jednotkách, bude rozúčtováno podle počtu osob evidovaných u pronajímatele s užitím směrných čísel dle přílohy č.12, vyhlášky č. 428/2001 Sb.

D. Ostatní služby

1. Náklady na **svoz domovního odpadu** (je-li součástí vyúčtování služeb) se rozúčtují ve výši nákladů účtovaných pronajímateli, a to podle počtu osob a délky obydleného období evidovaných u pronajímatele. Do nákladů se započítává svoz jak komunálního odpadu, tak i svoz velkého odpadu (přistavění kontejnerů pro dům). U nebytových prostor budou náklady řešeny individuálně nájemní smlouvou.

2. Náklady na **osvětlení společných prostor a zařízení domu** se rozúčtují ve výši nákladů účtovaných pronajímateli, a to podle počtu evidovaných osob u pronajímatele a délky nájmu jednotky v zúčtovacím období. Do nákladů se zahrnují náklady na elektrickou energii, výměny žárovek, opravy schodišťových automatů a osvětlovacích těles a pod.. Rovněž jsou zahrnuty opravy venkovních zvonků a ovládání domovních dveří.

3. Náklady za **provoz výtahu** se rozúčtují ve výši nákladů účtovaných pronajímateli, a to podle počtu osob evidovaných u pronajímatele a to užívatel jednotky od třetího nadzemního podlaží výše. V případě, že jsou společné prostory v podzemních podlažích dosažitelné výtahem, jsou náklady rozúčtovány všem nájemcům a uživatelům. Do nákladů se zahrnují náklady na elektrickou energii, náklady za servis (paušál), povinné revize a prohlídky a běžné opravy a údržba výtahu a náklady na vyproštění z výtahu.

4. Náklady na **úklid společných prostor domu** se rozúčtují ve výši nákladů účtovaných pronajímateli, a to podle počtu osob evidovaných u pronajímatele a délky nájmu v zúčtovacím období. Do nákladů je zahrnut běžný úklid i mimořádný úklid po znečištění nájemci či vyklizení společných prostor od velkoobjemového odpadu nájemců jednotek.

III.

Společná ustanovení

1. Vyúčtování záloh na plnění spojená s užíváním jednotky je prováděno jednou za rok a bude vždy za zúčtovací období leden až prosinec, tj. předchozí kalendářní rok. Ve vyúčtování musí být uvedeno

- a) za zúčtovací jednotku odděleně spotřeba tepelné energie na vytápění, spotřeba tepelné energie na ohřev užitkové vody v GJ a množství vody v m^3 spotřebované na poskytování teplé užitkové vody,
- b) za zúčtovací jednotku odděleně jednotkové ceny tepelné energie na vytápění a tepelné energie spotřebované na ohřev užitkové vody v Kč/GJ a vody spotřebované na poskytování teplé užitkové vody v Kč/ m^3 a poskytování studené vody v Kč/ m^3 ,
- c) za zúčtovací jednotku celkové náklady v Kč odděleně na tepelnou energii na vytápění a na tepelnou energii spotřebovanou na ohřev užitkové vody a na vodu spotřebovanou na poskytování teplé užitkové vody, podíly základních a spotřebních složek nákladů na tepelnou energii na vytápění a nákladů na tepelnou energii spotřebovanou na ohřev užitkové vody v % a Kč,
- d) podlahová plocha a započítatelná podlahová plocha zúčtovací jednotky a bytu či nebytového prostoru konečného spotřebitele v m^2 , v případě poskytování teplé užitkové vody průměrný počet osob užívajících byt či nebytový prostor konečného spotřebitele a za celou zúčtovací jednotku v zúčtovacím období, součet skutečných a přepočtených náměrů instalovaných indikátorů vytápění či kalorimetrů zúčtovací jednotky a bytu či nebytového prostoru konečného spotřebitele, součet náměrů instalovaných poměrových vodoměrů za zúčtovací jednotku a náměr instalovaného bytového vodoměru (vodoměrů) teplé užitkové vody v bytě či nebytovém prostoru konečného spotřebitele a ve společných prostorách zúčtovací jednotky rozúčtovaných přímo mezi jednotlivé konečné spotřebitele podle evidence spotřeb v m^3 ,
- e) spotřeba tepelné energie na vytápění za zúčtovací jednotku vyjádřenou v GJ na m^2 započítatelné podlahové plochy,
- f) podíly nákladů připadající na konečné spotřebitele s uvedením základních složek, spotřebních složek a celkových nákladů v Kč, a to zvláště na tepelnou energii na vytápění, na tepelnou energii na ohřev užitkové vody a na vodu spotřebovanou na poskytování teplé užitkové vody,
- g) koeficienty a součinitele použité pro přepočty podlahové plochy nebo započítatelné podlahové plochy konkrétního bytu či nebytového prostoru a pro přepočty odečtů indikátorů vytápění u konečného spotřebitele,
- h) náklad na dodávku studené vody za fakturační místo a podíly nákladů připadající na konečné spotřebitele, součet náměrů instalovaných poměrových vodoměrů studené vody za zúčtovací jednotku a náměr instalovaného bytového vodoměru (vodoměrů) studené vody v bytě či nebytovém prostoru konečného spotřebitele a ve společných prostorách zúčtovací jednotky rozúčtovaných přímo mezi jednotlivé konečné spotřebitele podle evidence spotřeb v m^3 , počet osob evidovaných u správce domu za fakturační místo a u konečného spotřebitele.
- i) výše a součty zaplacených záloh konečným spotřebitelem a vyčíslení rozdílu mezi zaplacenými zálohami a náklady připadajícími na konečného spotřebitele,
- j) lhůta a způsob uplatnění reklamací proti vyúčtování konečným spotřebitelem: tato lhůta je 21 dnů,
- k) způsob finančního vypořádání nedoplatku nebo přeplatku vypočteného podle písmene h).

2. Termíny k rozúčtování nákladů a služby spojené s užíváním obecních bytů MČ Prahy 1:

Zúčtovací a fakturační období

Zúčtovacím obdobím je období kalendářního roku, tj. od 1.1.-31.12., během kterého jsou poskytovány dodávky a služby k užívání bytu případně nebytového prostoru. Toto období je předmětem rozúčtování. Do nákladů zúčtovacího období jsou zahrnuty veškeré dodavatelské faktury, které jsou fyzicky zaúčtovány na vrub příslušného kalendářního roku do doby zahájení prací na vyúčtování služeb za daný kalendářní rok (zúčtovací období).

Předání vyúčtování nájemníkům

Nájemník resp. spotřebitel bude s vyúčtováním písemně seznámen vždy do 15. 6. (tj. termín osobního doručení nájemníkovi, případně termín doporučeného odeslání na kontaktní adresu nájemníka).

Reklamační období

- a) 21-ti denní období pro uplatnění reklamace rozúčtování – nájemníkem/spotřebitelem – nejpozději však vždy do 10. 7. (tj. termín písemného doručení pronajímateli).

Reklamace podaná po tomto termínu nebude zahrnuta do prováděného vyúčtování a bude řešena individuálně v následném zúčtovacím období.

Splatnost vyúčtování

V případě, že vyúčtování bude vyhotoveno správně (bez uplatnění reklamací) – je splatnost přeplatků a nedoplatků do 31.7. následujícího kalendářního roku.

V případě uznaných oprávněných reklamací a zpracování nového vyúčtování služeb je splatnost přeplatků a nedoplatků - nejpozději do 31.8.

U přeplatků se za dodržení termínu považuje termín předání pronajímatelem na Českou poštu k distribuci. Nedoplatky – dodržení termínu je termín poukázání (zaplacení) složenky na České poště nebo podání platebního příkazu v bance, tj. bez uplatnění penalizační sankce.

3. Odečty IRTN, kalorimetrů a poměrových vodoměrů v bytech a nebytových prostorách za zúčtovací období se provádějí tak, aby byly ukončeny k 31. lednu dle následného postupu:

- Nájemce je informován min. 5 dnů předem o termínu a časovém rozmezí provedení odečtů v domě a to vylepením na informační místo v domě a individuálně vhozením informačního lístku do označené poštovní schránky,
- při návštěvě se pracovník provádějící odečty (odečítatel) na požádání prokáže firemním průkazem a pověřením správce objektu k provedení odečtů,
- odečtené údaje jsou zapsány do odečtového listu a nájemník je stvrdí svým podpisem. Pokud nájemník odmítne podepsat poznamenaná tato skutečnost odečítatel do odečtového listu,
- pokud při odečtu je zjištěna porucha měření, odečítatel o zjištěné skutečnosti vystaví "protokol o závadě". Správnost údajů v protokolu stvrdí nájemník podpisem. Pokud odmítne odečítatel tuto skutečnost do protokolu poznamená,
- pokud nájemník neumožní odečet při první návštěvě odečítatele, je informačním lístkem vhozeným do schránky informován o této skutečnosti a o termínu druhé návštěvy,
- pokud ani při druhé návštěvě není odečítateli umožněn odečet, je při rozúčtování nákladů postupováno v rámci těchto pravidel s užitím navýšení nákladů.

4. U nájemců, kteří nesplnili včas oznamovací povinnost při změně počtu osob užívající jednotku, budou služby na tomto údaji závislé zúčtovány za celé zúčtovací období s počtem osob evidovaných u pronajímatele pro zúčtovací období. Na dodatečně uplatňované změny počtu osob nebude brán zřetel, tj. reklamace z tohoto titulu nebudou uznány.

5. Pravidla se vztahují na veškeré nájemní prostory.

6. Zvláštní způsob rozúčtování nákladů na služby – není-li možné v zúčtovací jednotce na některou ze služeb provést rozúčtování dle těchto pravidel, a to především z důvodu mimořádných technických podmínek, provede správná firma vyúčtování dotčené služby podle individuálních podmínek s maximální snahou dodržet platnou legislativu. Použití zvláštního způsobu vyúčtování bude uvedeno v dokumentaci rozúčtování pro jednotlivé nájemce.

7. V případě, že u tepla pro vytápění či dodávky TUV je jedno fakturační měřidlo pro více objektů, správce objektů zajistí, aby rozúčtování nákladů na tyto služby bylo provedeno v souladu s platnou vyhláškou č.224/2001 Sb., a to následně:

- a) teplo pro vytápění - základní složka nákladů ve výši 50 % celkových nákladů, v poměru součtu započitatelných ploch bytů a nebytových prostor pro vytápění jednotlivých objektů,

- spotřební složka nákladů ve výši 50 % celkových nákladů, v poměru součtu korigovaných náměrů IRTN, pokud jsou indikátory IRTN shodného typu. Pokud jsou v jednotlivých objektech indikátory IRTN rozdílného typu nebo nejsou instalovány, pak i spotřební složka nákladů bude rozdělena mezi objekty v poměru součtu započítatelných ploch bytů a nebytových prostor pro vytápění jednotlivých objektů.
- b) teplo pro ohřev TUV - základní složka nákladů ve výši 30 % celkových nákladů, v poměru součtu podlahových ploch bytů a nebytových prostor jednotlivých objektů,
 - spotřební složka nákladů ve výši 70 % celkových nákladů, v poměru součtu náměrů poměrových vodoměrů. Pokud bude součet náměrů za všechny objekty rozdílný 20 % a více oproti fakturačnímu vodoměru, bude náklad nad 20 % rozdílu spotřební složky rozdělen mezi objekty v poměru součtu podlahových ploch bytů a nebytových prostor jednotlivých objektů,
- c) vodné a stočné za TUV - celkové náklady budou mezi objekty rozděleny v poměru součtu náměrů poměrových vodoměrů. Pokud bude součet náměrů za všechny objekty rozdílný 20 % a více oproti fakturačnímu vodoměru, bude náklad na vodné a stočné za TUV nad 20 % rozdílu, rozdělen mezi objekty v poměru součtu podlahových ploch bytů a nebytových prostor jednotlivých objektů.

8. V případě, že vyrobené teplo není měřeno (u domovních kotelen), je vypočítáváno ze spotřeby paliva s užitím účinnosti dle přílohy č. 2 ,vyhlášky 150/2001 Sb. a s výhřevností uvedené na faktuře od dodavatele paliva. Pak rozdělení vyrobeného tepla - Q_c na teplo pro ÚT - $Q_{ÚT}$ a teplo pro TUV - Q_{TUV} bude následné:

a) teplo pro TUV – Q_{TUV}

Na vstupu do ohříváče TUV je instalován fakturační vodoměr pro TUV, naměřená spotřeba vody pro TUV je $STUV$ v m^3 . K výpočtu bude užit měrný ukazatel spotřeby tepla pro ohřev TUV ve výši $0,3 \text{ GJ}/m^3$. Pak spotřeba tepla pro ohřev TUV bude následná

$$Q_{TUV} = STUV \times 0,3 \text{ GJ}/m^3 \quad (\text{GJ})$$

b) teplo pro ÚT – $Q_{ÚT}$:

$$Q_{ÚT} = Q_c - Q_{TUV} \quad (\text{GJ})$$

c) V případě, že fakturační vodoměr na vstupu do ohříváče TUV je nefunkční a spotřeba vody pro TUV je pro zúčtovací jednotku stanovena jiným způsobem, pak rozdělení tepla bude následné

$$Q_c = 0,65 Q_{ÚT} + 0,35 Q_{TUV}$$

9. Definice ploch pro účel těchto pravidel:

a) započítatelná plocha bytu či nebytového prostoru pro účely vytápění

- pro byty - plocha bytu bez balkonů, lodžii (i zasklených) a sklepů, v případě rozdílných výšek místností, přepočtena na průměrnou výšku v domě v součinnosti dle přílohy 1 bodu A., odst.2, písm. c), vyhlášky č. 372/2001 Sb. (nebo přílohy 1 bodu A., odst.2, písm. a), b), vyhlášky č. 372/2001 Sb.)
- pro nebytové prostory - plocha nebytových prostor bez balkonů, lodžii (i zasklených) a sklepů, v případě rozdílných výšek místností, přepočtena na průměrnou výšku v domě a přepočtena na účel využívání nebytového prostoru dle přílohy 1 bodu A., odst.1, písm.a), b), a odst.2. písm. a), b), vyhlášky č. 372/2001 Sb.

b) podlahová plocha bytu či nebytového prostoru pro účely TUV:

- pro byty – podlahová plocha bytu bez balkonů, lodžii (i zasklených) a sklepů,
- pro nebytové prostory - podlahová plocha nebytových prostor bez balkonů, lodžii (i zasklených) a sklepů přepočtena koeficientem, který je stanoven odborným posouzením dle rozsahu odběru a způsobu užití TUV a uveden v nájemní smlouvě.

10. Tato pravidla budou uplatňována pro rozúčtování roku 2005 a léta následná, pokud nebude změněn právní rámec nebo metodika rozúčtování.