







KUPNÍ SMLOUVA (ZCPS)

(A1) Smlouva číslo : 1000066375
(A3) Účinné od : 01/01/2021
(A4) Platné do : 31/12/2023
(A5) Datum podpisu : 13/01/2021

(A6) Kupující

Právní forma :	Akciová společnost	Č.p. :	2170/12
Obchodní název :	SOUFFLET AGRO a.s.	Ulice :	Průmyslová
Zastoupen/a :	KUBÍČKOVÁ Pavlína	Město :	Prostějov
OZ :	KUBÍČKOVÁ Pavlína	PSČ/Pošta :	796 01
Obchodní organizace :	SOUFFLET AGRO	Okres :	
Distribuční kanál :	Výkup komodit	Kraj :	
Divize :	Komodity	Stát :	Česká republika
Banka :		IČ :	47115459
IBAN :		DIČ :	CZ47115459
SWIFT :		Rejstřík :	KS v Brně, spis B 4824

(A7) Prodávající

Obchodní název :	Střední škola zemědělská a Vyšší odborná škola Chrudim	Č.p. :	842
Zastoupen/a :	Stanislav Valášek	Ulice :	Poděbradova
Incoterms :	DAP - Chrudim	Město :	Chrudim
Měna :	CZK	PSČ/Pošta :	537 01
Platební podmínky :	21 dnů	Okres :	Chrudim
Banka :		Kraj :	Pardubický
IBAN :		Stát :	Česká republika
SWIFT :		IČ :	75075920
		DIČ :	CZ75075920
		Rejstřík :	PARDUB.KRAJ KRU12332/200

(A8) Poznámky

--

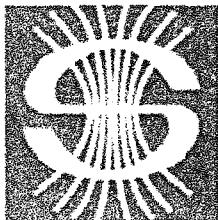

KUPNÍ SMLOUVA (ZCPS)

(A1) Smlouva číslo : 1000066375
(A3) Účinné od : 01/01/2021
(A4) Platné do : 31/12/2023
(A5) Datum podpisu : 13/01/2021

(A9) Předmět smlouvy

Zboží	Popis	Množství	MJ
COMA005006	Ječmen sladovnický jarní BOJOS		

(A10) Tolerance předodání (%)

Tolerance nedodání (%)

(A11) Poznámky

(A12) Opce kupujícího

Uplatnění opce kupujícího

Procento (+/-) :

(A13) Jakostní podmínky

Jakostní specifikace : QP_CZ_STANDARD_JEČMEN
SLADOVNICKÝ

Rok sklizně : 2021

Výměra : 0

Doprava a skladování

(A14) **Doprava prodávajícím**

(A15) **Skladování prodávajícím**

(A16) Cenové podmínky

Typ podmínky	Cena bez DPH	Cena s DPH	Měna	Za	MJ	Cena celkem s DPH
Víceletá cena			CZK	1	T	1 410 000,00

Celkem : 1 410 000,00



KUPNÍ SMLOUVA (ZCPS)

(A1) Smlouva číslo : 1000066375

(A3) Účinné od : 01/01/2021

(A4) Platné do : 31/12/2023

(A5) Datum podpisu : 13/01/2021

(A17) Dodací podmínky

Místo dodání	Smluvní množství	MJ	Dodání od	Dodání do
Ext. Tolup Slatiňany		T	01/07/2021	31/08/2021
Ext. Tolup Slatiňany		T	01/07/2022	31/08/2022
Ext. Tolup Slatiňany		T	01/07/2023	31/08/2023

(A18) Ostatní ujednání

1.1 Tato smlouva byla vyhotovena ve dvou stejnopisech, po jednom pro každou stranu. 1.2 Nedílnou součástí této smlouvy jsou Všeobecné podmínky SOUFFLET AGRO a.s. ze dne 18. 11. 2020. Smluvní strany stvrzují, že se zcela seznámily s obsahem těchto podmínek a tyto přijímají. 1.3 Veškeré změny či dodatky k této smlouvě lze činit pouze písemnou formou. 1.4 Pokud z této smlouvy nevyplývá jinak, řídí se obecnými ustanoveními zákona č. 89/2012 Sb. občanského zákoníku.

Podpis ku



Podpis prodávajícího:



Razítko:

Razítko:

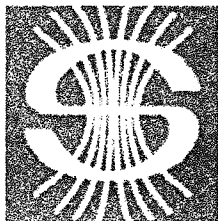

KUPNÍ SMLOUVA (ZCPS)

(A1) Smlouva číslo : 1000066375
(A3) Účinné od : 01/01/2021
(A4) Platné do : 31/12/2023
(A5) Datum podpisu : 13/01/2021

(A22) Jakostní podmínky

Parametr	Standard	Min.	Max.	MJ
POŠKOZENÁ ZRNA A CIZÍ LÁTKY Σ	7,00	0,00	10,00	%
Zlomky zrn	1,00	0,00	2,00	%
Zrna mech. poškozená + nahá	3,00	0,00	4,00	%
Zrna tepelně poškozená	0,00			%
Zrna fyz. poškozená - porostlá	0,00	0,00	0,10	%
Zrna napadená fuzariózou	0,00			%
Zelená zrna	0,10	0,00	0,20	%
Zrna biologicky poškozená	1,00	0,00	3,00	%
Cizí semena a cizí látky	0,00	0,00	0,50	%
Zrna fyz. pošk. s rozpraskem	0,10	0,00	0,20	%
ZAHNĚDLÉ ŠPIČKY	2,00	0,00	5,00	%
BARVA ZRNA ANO/NE	Y			
KLÍČIVOST	98,00	95,00	100,00	%
ZRNA S OSINOU	0,00	0,00	0,30	%
PŘÍTOMNOST ŠKŮDCŮ ANO/NE	N			
VLHKOST	14,00	0,00	15,00	%
OBSAH N-LÁTEK V SUŠINĚ	11,00	10,00	12,50	%
PŘEPAD ZRNA NAD SÍTEM 2,5 MM	90,00	85,00	100,00	%
PROPAD ZRNA POD SÍTEM 2,2 MM	2,00	0,00	5,00	%
CIZÍ PACH ANO/NE	N			
ODRŮDOVÁ ČISTOTA	95,80	91,60	100,00	%

Srážkový a přírážkový systém

POŠKOZENÁ ZRNA A CIZÍ LÁTKY Σ

Hodnota parametru	Cenová srážka v %	Cenová srážka v CZK MJ
7.10	-1.00	NA
8.10	-2.00	NA
9.10	-3.00	NA

KLÍČIVOST

Hodnota parametru	Cenová srážka v %	Cenová srážka v CZK MJ
-------------------	-------------------	------------------------

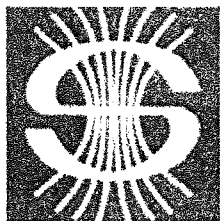

KUPNÍ SMLOUVA (ZCPS)

(A1) Smlouva číslo : 1000066375

(A3) Účinné od : 01/01/2021

(A4) Platné do : 31/12/2023

(A5) Datum podpisu : 13/01/2021

95.00	-3.00	NA
96.00	-2.00	NA
97.00	-1.00	NA
98.00	0.00	NA

VLHKOST

Hodnota parametru	Cenová srážka v %	Cenová srážka v CZK MJ
14.00	0.00	NA
14.10	-0.15	NA
14.20	-0.30	NA
14.30	-0.45	NA
14.40	-0.60	NA
14.50	-0.75	NA
14.60	-0.90	NA
14.70	-1.05	NA
14.80	-1.20	NA
14.90	-1.35	NA
15.00	-1.50	NA

OBSAH N-LÁTEK V SUŠINĚ

Hodnota parametru	Cenová srážka v %	Cenová srážka v CZK MJ
9.50	-1.25	NA
9.60	-1.00	NA
9.70	-0.75	NA
9.80	-0.50	NA
9.90	-0.25	NA
10.00	0.00	NA
12.00	0.00	NA
12.10	-0.50	NA
12.20	-1.00	NA
12.30	-1.50	NA
12.40	-2.00	NA
12.50	-2.50	NA

PŘEPAD ZRNA NAD SÍTEM 2,5 MM

Hodnota parametru	Cenová srážka v %	Cenová srážka v CZK MJ
-------------------	-------------------	------------------------

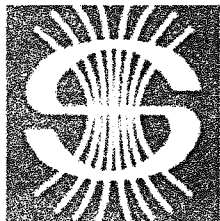

KUPNÍ SMLOUVA (ZCPS)

(A1) Smlouva číslo : 1000066375
(A3) Účinné od : 01/01/2021
(A4) Platné do : 31/12/2023
(A5) Datum podpisu : 13/01/2021

85.00	-2.50	NA
86.00	-2.00	NA
87.00	-1.00	NA
88.00	-0.50	NA
89.00	-0.25	NA
90.00	0.00	NA

PROPAD ZRNA POD SÍTEM 2.2 MM

Hodnota parametru	Cenová srážka v %	Cenová srážka v CZK MJ
2.10	-2.00	NA
3.10	-5.00	NA
4.10	-6.00	NA

VŠEOBECNÉ PODMÍNKY NÁKUPU A PRODEJE ZE DNE 18. 11. 2020

Všeobecné obchodní podmínky uzavírání smluv týkajících se dodávek sladovnického ječmene

Společnost SOUFFLET AGRO, a.s. se sídlem v Prostějově, Průmyslová 2170/12, 796 01, IČ:47115459, DIČ: CZ47115459, zapsaná u Krajského soudu v Brně, oddíl B, vložka 4824, tímto určuje Všeobecné podmínky uzavírání smluv týkajících se sladovnického ječmene (dále jen Všeobecné obchodní podmínky).

1. Obecná ustanovení

- 1.1. Všeobecné obchodní podmínky pro nákup sladovnického ječmene na základě smlouvy popisují detailní pravidla uzavírání smluv týkajících se sladovnického ječmene společnosti SOUFFLET AGRO, a.s. (dále jen kupující).
- 1.2. Pokud se smluvní strany výslovně nedohodnou jinak, tyto Všeobecné obchodní podmínky se vztahují na všechny smlouvy týkající se sladovnického ječmene (dále jen smlouvy).
- 1.3. Jsou nedílnou součástí a podstatnou náležitostí veškerých kupních smluv uzavíraných mezi kupujícím a prodávajícím na nákup sladovnického ječmene bez ohledu na to, zda je prodávajícím fyzická či právnická osoba (dále jen prodávající).
- 1.4. Smluvní strany si budou poskytovat služby od data označeného ve smlouvě jako „účinné od“ do data označeného ve smlouvě jako „platné do“.
- 1.5. Předmětem smlouvy je závazek prodávajícího dodat kupujícímu sladovnický ječmen v odrůdách ze sklizně příslušného roku v celkovém množství v tunách a množstevní opce +/- 10 % dle rozhodnutí kupujícího v článku „předmět smlouvy“.
- 1.6. Pokud dojde k předodání smluvního množství posledním dopravním prostředkem v množství vyšším než je specifikováno v článku „předmět smlouvy“ této kupní smlouvy, kupující bude účtovat za předodané množství tržní cenu. Tržní cenou se rozumí cena definovaná kupujícím v souladu s ceníkem kupujícího platným k datu dodání sladovnického ječmene v místě dodání. Smluvním množstvím se rozumí 100 % množství v tunách uvedeném v článku „předmět smlouvy“.

2. Uzavření smlouvy

- 2.1. Uzavřením smlouvy se prodávající zavazuje vypěstovat a dodat kupujícímu sladovnický ječmen v odrůdách ze sklizně příslušného roku, a to v množství, v kvalitě a ve lhůtách stanovených ve smlouvě.

3. Termíny a podmínky dodání

- 3.1. Proávající dodá kupujícímu sladovnický ječmen volně ložený, dopravený prodávajícím do místa dodání uvedeného ve smlouvě, v pracovní den od 6:00 do 14:00, pokud není ujednáno jinak.
- 3.2. Termín dodání je stanoven v příslušné smlouvě jako „dodání od“ a „dodání do“. Místo dodání je též stanoveno v příslušné smlouvě.
- 3.3. Před dodáním ječmene upřesní kupující prodávajícímu přesný termín a místo dodání, které mohou být operativně upřesněny kupujícím podle kapacitních možností kupujícího. Změna místa dodání nevyžaduje žádné změny ustanovení smlouvy.
- 3.4. Dodávka zboží bude vybavena číselně evidovaným dodacím listem, který musí obsahovat zejména tyto údaje o zboží: název, množství, odrůdu, datum dodávky, označení místa odeslání (prodávající) a místa převzetí (kupující).
- 3.5. Po každé dodávce do místa plnění bude odebrán kupujícím vzorek zboží a tento vzorek podroben analýze. Odebrání vzorku je provedeno před převzetím zboží. V případě, že zboží není v souladu s kupní smlouvou, je kupující oprávněn odmítnout převzít toto zboží. V takovém případě kupující vyrozumí o této skutečnosti bezodkladně prodávajícího, nejlépe telefonicky. Proávající má právo zúčastnit se při odběru vzorků, případně při kontrolním převážení dodávky. Zdrží-li se však dopravní prostředek z tohoto důvodu, je povinen prodávající uhradit kupujícímu náklady související se zdržením.
- 3.6. Přepravní náklady za odmítnuté či vrácené zboží z důvodu nevyhovujících jakostních parametrů dle této smlouvy, budou prodávajícímu v plné výši kupujícím přefakturovány. Kupující je oprávněn započíst tyto přepravní náklady vůči pohledávce prodávajícího z titulu nároku na úhradu kupní ceny zboží dle této, resp. dílčí smlouvy.
- 3.7. Kupující si vyhrazuje právo na změnu místa dodání výběrem jednoho ze skladů, na kterém kupující provádí nákup sladovnického ječmene.
- 3.8. Dodací parita dle Incoterms 2011 je DDP (Delivered Duty Paid - s dodáním clo placeno) tzn. přeprava placena pro ujednané místo dodání.
- 3.9. Dopravu sladovnického ječmene provádí prodávající na své vlastní náklady, pokud není dohodnuto jinak. Dopravné bude uhrazeno prodávajícímu paušální částkou ve výši 1,60 Kč / t / km (= průměrná vzdálenost do místa dodání v km x sazba za t / km x t).
- 3.10. Průměrná vzdálenost do místa dodání v km je stanovena v samostatné smlouvě.
- 3.11. Proávající zajistí, aby doprava probíhala v souladu s platnými předpisy, zejména těmi, které jsou spojené s přepravou volně ložených potravin.

4. Termíny a podmínky plateb, ceny a srážky

- 4.1. Jakékoli odkazy činěné v těchto Všeobecných obchodních podmínkách na jakostní parametry zahrnují jakostní parametry uvedené ve

smlouvě, či jejich přílohách jako „standard“, „minimální a maximální hodnota“, stejně jako jakostní parametry popsané v níže uvedeném bodě 5.2. Jakostní parametry uvedené v bodě 5.2. jsou doplňkovými jakostními parametry smlouvy. V případě jakéhokoli rozporu mezi jakostními parametry uvedenými ve smlouvě, či jejich přílohách a těmi uvedenými v bodě 5.2. jsou jakostní parametry uvedené ve smlouvě, či jejich přílohách jako „standard“ a „minimální a maximální hodnoty“ rozhodující.

- 4.2. Za dodaný sladovnický ječmen splňující jakostní parametry zaplatí kupující prodávajícímu základní jednotkovou kupní cenu uvedenou ve smlouvě upravenou podle podmínek srážkového systému ve smlouvě. Srážky v % jsou uvedeny ve smlouvě. Srážky znamenají % snížení základní kupní ceny z důvodu nesplnění standardních jakostních parametrů.
- 4.3. V případě nesplnění jakostních parametrů uvedených ve smlouvě a v čl. 5 (minimum a maximum jakostního parametru) před dodáním zboží se prodávající zavazuje nabídnout kupujícímu tento ječmen jako krmný (v kvalitě dle příslušných ČSN, zejména s ČSN 46 12 00–3 a popř. pravidel systému GMP+) v ceně stanovené kupujícím na základě aktuální ceny na trhu, v termínech a do místa dodání určeného kupujícím, pokud nebude oběma smluvními stranami dohodnuto písemně jinak.
- 4.4. Kupní cena za dodaný sladovnický ječmen je základní jednotková kupní cena uvedená ve smlouvě v části „cenové podmínky“. Jestliže smlouva stanoví minimální cenu (dále jen „minimální garantovaná cena“ nebo „minimální cena“) nebo maximální cenu (dále jen „maximální cena“), je kupující povinen zaplatit za dodaný ječmen kupní cenu, která není nižší než minimální cena ani vyšší než maximální cena. Jestliže smlouva nestanoví cenu, je kupující povinen uhradit prodávajícímu cenu v souladu s ceníkem kupujícího platným k datu dodání sladovnického ječmene. Ceny jsou uvedeny v českých korunách (CZK).
- 4.5. Jestliže je uzavřena více než jedna kupní smlouva, pak jsou plněny nejdříve smlouvy, které byly uzavřeny jako první (tzn. s nejstarším datem uzavření) nebo ty s nejnižší cenou. V takovém případě je zboží dodávané prodávajícím na základě smluv nejprve plněno dle nejdříve uzavřené smlouvy nebo smlouvy s nejnižší cenou.
- 4.6. Právo na zaplacení kupní ceny vzniká prodávajícímu řádným splněním jeho závazku v místě dodání a v souladu se smlouvou, na základě faktury – daňového dokladu, včetně pravdivě vyplněné Přílohy č. 2 – „Prohlášení o shodě“ a Přílohy č. 3 – „Karta agrobiologické kontroly ječmene“, které musí být doručeny kupujícímu nejpozději před zahájením první dodávky. Podmínkou proplacení je doručení těchto požadovaných dokumentů kupujícímu.
- 4.7. Prodávající zpřimocňuje kupujícího k vystavení daňového dokladu jménem prodávajícího. Prodávající se dále zavazuje, že přijme kupujícímu vystavené daňové doklady.
- 4.8. Smluvní strany se dohodly na vzájemné kompenzaci plateb i za ostatní obchodované druhy zboží a služeb.
- 4.9. Kupující se zavazuje zaplatit ve prospěch prodávajícího za dodaný sladovnický ječmen ve lhůtě stanovené ve smlouvě (ve smlouvě označeno jako „platební podmínky“). Lhůta k zaplacení se počítá ode dne, kdy kupující vystaví za prodávajícího řádný daňový doklad (fakturu), viz bod 4.7. Všeobecných obchodních podmínek. V případě, že kupující uhradí cenu dodaného sladovnického ječmene převodem na bankovní účet uvedený v příslušné faktuře, je datem platby datum, kdy je daná částka odepsána z účtu kupujícího. Úhrada ceny může být provedena vzájemnou kompenzací plateb i za ostatní obchodované druhy zboží a služeb.

5. Kvalita sladovnického ječmene, kontrola kvality, reklamace

- 5.1. Jakost dodávky ječmene je posuzována podle příslušných ČSN, zejména s ČSN 461100-5 s výjimkou odstavce 4.3 Fyzikální a chemické vlastnosti (Tabulka č. 1 – Hodnoty jakostních ukazatelů) a odstavce 7.1 Dodávání (Tabulka č. 2 – Základní hodnoty jakostních ukazatelů). Tyto odstavce jsou nahrazeny níže uvedenými hodnotami jakostních parametrů.
- 5.2. Hodnoty jakostních parametrů:

Jakostní parametr	Jednotka	Cílová hodnota	Minimum	Maximum	Opce
Barva pluchy	-	žlutá, vyrovnaná	světle žlutá, méně vyrovnaná	-	-
Odrůdová čistota deklarované odrůdy	%	≥ 95,8	91,6 %	-	-
Vlhkost (podle ČSN 461011, část 4 nebo použitím přístrojů pracujících na principu NIR (NIT))	%	≤ 14,0	-	15,0	15,1 - 15,5
Přepad zrna nad sitem 2,5 mm (podle 3.1 ČSN 46 1100-5)	%	≥ 95,0	85	-	-
Propad pod 2,2 mm (podle 2.7 b ČSN 46 1100-5 z dubna 1994)	%	≤ 2,0	-	5,0	-
Cizí semena (podle 3.15 ČSN 46 1100-5) a cizí látky (podle 3.16 ČSN 46 1100-5)	%	0	-	0,5	10,1 - 12,0
Poškozená zrna z toho (podle ČSN 461100-5):	%	≤ 5,0	-	9,5	
• podle 3.4 – zrna mechanicky poškozená + zrna bez pluch nahá podle 3.11	%	≤ 3,0	-	4,0	
• podle 3.5 a) – zrna fyziologicky poškozená – porostlá	%	0	-	0,1	
• podle 3.5 b) – zrna fyziologicky poškozená – s fyziologickým rozpraskem	%	≤ 0,1	-	0,2	
• podle 3.6. – zrna tepelně poškozená	%	0	-	0	
• zrna napadená fuzariózou	%	0	-	0	
• zrna biologicky poškozená (napadená plísněmi) – dle metodiky kupujícího	%	< 1,0	-	3,0	
• podle 3.8. – zlomky zrn	%	< 1,0	-	2,0	
• podle 3.9. - zrna zelená	%	≤ 0,1	-	0,2	
Zahnědlé špičky (podle 3.12 ČSN 46 1100-5) a celá zrna s osinou (podle 3.13 ČSN 46 1100-5)	%	≤ 2,0	-	5,0	-
Klíčivost (podle ČSN 461011 část 13)	%	≥ 98	95	-	-
Obsah N-látek v sušině (podle Kjeldahla ČSN 461011, část 17 nebo použitím přístrojů pracujících na principu NIR (NIT))	%	10,0 – 12,0	10,0	12,5	12,6 – 13,5 9,0 – 9,9

- 5.3. Hodnoty jakostních parametrů přijímaného ječmene jsou stanoveny laboratorním rozbohem z „příjmového vzorku“, tj. vzorku reprezentujícího dodávku ječmene každého dopravního prostředku.
- 5.4. Pokud hodnoty laboratorního rozboru z „příjmového vzorku“ neodpovídají požadovaným jakostním podmínkám je tato dodávka odmítnuta.
- 5.5. Hodnoty jakostních parametrů pro úpravu základní jednotkové kupní ceny nakupovaného ječmene jsou stanoveny laboratorním rozbohem „skládaného vzorku“, tj. vzorku reprezentujícího denní dodávku jedné odrůdy od jednoho dodavatele.
- 5.6. Pokud před příjmem hodnoty laboratorního rozboru z „příjmového vzorku“ neodpovídají požadovaným jakostním podmínkám, má kupující právo ječmen nepřijmout nebo jej nakoupit za sníženou cenu, jestliže bude rozhodnuto kupujícím tento ječmen nakoupit. Sníženou cenou se rozumí cena definovaná kupujícím ve smlouvě v části „cenové údaje“ snížená o 30 %.
- 5.7. V případě, že hodnoty jakostních parametrů skládaného vzorku po přijetí zboží kupujícím neodpovídají požadovaným jakostním podmínkám, má kupující právo ječmen vrátit nebo jej nakoupit za sníženou cenu, jestliže bude rozhodnuto kupujícím tento ječmen nakoupit. Sníženou cenou se rozumí cena definovaná kupujícím ve smlouvě v části „cenové podmínky“ snížená o 30 %.
- 5.8. Pokud dodávka ječmene nesplňuje jakostní parametry a bude dodatečně vrácena, ponese veškeré náklady prodávající.
- 5.9. Pokud dodávka sladovnického ječmene nesplňuje požadavky na odrůdovou čistotu deklarované odrůdy, má kupující právo ječmen vrátit nebo jej nakoupit za sníženou kupní cenu o 20 %.
- 5.10. Vzorkování dílčích dodávek sladovnického ječmene a příprava skládaných a směsných vzorků bude prováděna ve smluvní laboratoři kupujícího dle její vnitřní dokumentace. Prodávající uznává pravost a věrohodnost dílčích, skládaných a směsných vzorků odebraných resp. připravených smluvní laboratoří kupujícího.
- 5.11. Odrůdová čistota dodávaných partií je ověřována rozbohem „směsných vzorků“. Směsný vzorek reprezentuje dodávky jedné deklarované odrůdy dodané jedním dodavatelem a je připraven smícháním a homogenizací alikvotních podílů denních skládaných vzorků. Analýza odrůdové čistoty je prováděna ze směsného vzorku, reprezentujícího dodávky přijaté maximálně za 10 pracovních dnů, nebo pokud dodané množství jedné odrůdy od jednoho dodavatele dosáhne 300 t.
- 5.12. Za čistou odrůdu je považována dodávka sladovnického ječmene, ve které minimálně 91,6 % (při kontrole 22 z 24 zrn) odpovídá deklarované odrůdě. Při hodnotě nižší než 91,6 % je dodaný sladovnický ječmen považován za směs odrůd. Identifikace odrůdy je stanovena metodou elektroforézy hordeinové frakce dle ČSN 461085-2 ze směsného vzorku.
- 5.13. Pro stanovení vlhkosti a obsahu dusíkatých látek jsou používány přístroje pracující na principu NIR (NIT), které jsou ověřovány a kalibrovány ČMI (Český metrologický institut).
- 5.14. Při stanovení přepadu nad sítím 2,5 mm a propadu pod sítím 2,2 mm je používána sada obilních sít, která jsou kalibrována akreditovanou organizací.
- 5.15. V případě vzniku sporu či reklamace týkající se kvality dodaného zboží je jeho jakost posuzována podle postupů uvedených v podnikové normě kupujícího „Departážní vzorek“.
- 5.16. Rozhodčí laboratoř - smluvní strany se dohodly, že v případě sporů při laboratorním stanovení:
 - hodnot vlhkosti budou za rozhodčí považovány hodnoty zjištěné v laboratoři Českého metrologického institutu, pracoviště – laboratoř vlhkosti pevných látek Dobruška,
 - hodnot ostatních parametrů (dle jakostních parametrů v kupní smlouvě), budou za rozhodčí považovány hodnoty zjištěné v laboratoři Výzkumného ústavu pivovarského a sladařského, a.s., pracoviště Brno.
 Náklady na rozbor uhradí ta strana, která ve sporu neuspěje.

6. Srážkový systém

Parametry srážkového systému:

a) Vlhkost

Vlhkost %	Cenová srážka v %	Vlhkost %	Cenová srážka v %	Vlhkost %	Cenová srážka v %
14,0	0,00	14,4	0,60	14,8	1,20
14,1	0,15	14,5	0,75	14,9	1,35
14,2	0,30	14,6	0,90	15,0	1,50
14,3	0,45	14,7	1,05		

* V případě nabídky ječmenů v hodnotách vlhkosti 15,1 % až 15,5 %, bude uplatněna opce kupujícího, tzn., že kupující má právo se rozhodnout, zda takový ječmen koupí nebo zda jej odmítne.

Opce kupujícího na vlhkost *	Vlhkost %	Cenová srážka v %	Vlhkost %	Cenová srážka v %
	15,1	1,65	15,4	2,10
	15,2	1,80	15,5	2,25
	15,3	1,95		

b) Přeпад zrna nad sítím 2,5 mm

Od %	Do %	Cenová srážka v %	Od %	Do %	Cenová srážka v %
100,0	90,0	0,00	87,9	87,0	1,0
89,9	89,0	0,25	86,0	86,9	2,0
88,9	88,0	0,50	85,0	85,9	2,5

c) Cizí semena, cizí látky, poškozená zrna – souhrnná hodnota pro cenovou srážku

Od %	Do %	Cenová srážka v %	Od %	Do %	Cenová srážka v %
0	7,0	0,00	8,1	9,0	2,00
7,1	8,0	1,00	9,1	10,0	3,00

* V případě nabídky ječmenů v souhrnné hodnotě – cizí semena, cizí látky, poškozená zrna 10,1 % až 12,0 %, bude uplatněna opce kupujícího, tzn., že kupující má právo se rozhodnout, zda takový ječmen koupí jako sladovnický nebo krmný. V případě nákupu ječmene sladovnického bude uplatněn tento srážkový systém:

Opce Kupujícího *	Od %	Do %	Cenová srážka v %
	10,1	11,0	5,00
	11,1	12,0	8,00

d) Klíčivost

Od %	Do %	Cenová srážka v %	Od %	Do %	Cenová srážka v %
100	98	0,00	96,9	96	2,00
97,9	97	1,00	95,9	95	3,00

e) N – látky

N-látky %	Cenová srážka v %	N-látky %	Cenová srážka v %
12,1	0,5	12,4	2,0
12,2	1,0	12,5	2,5
12,3	1,5		

* V případě nabídky sladovnických ječmenů s N-látkami v hodnotách 12,6 % až 13,5 % nebo 9,0 % až 9,9 %, bude uplatněna opce kupujícího, tzn., že kupující má právo se rozhodnout, zda ječmen s tímto obsahem N-látek koupí jako sladovnický nebo krmný. V případě nákupu ječmene sladovnického bude uplatněn tento srážkový systém:

Opce kupujícího *	
N-látky %	Cenová srážka v %
12,6	3,0
12,7	3,5
12,8	4,0
12,9	4,5
13,0	5,0
13,1	5,5
13,2	6,0
13,3	6,5
13,4	7,0
13,5	7,5

Opce kupujícího *	
N-látky %	Cenová srážka v %
9,9	0,25
9,8	0,50
9,7	0,75
9,6	1,00
9,5	1,25
9,4	1,50
9,3	1,75
9,2	2,00
9,1	2,25
9,0	2,50

f) Propad pod sítím 2,2 mm

Od %	Do %	Cenová srážka v %	Od %	Do %	Cenová srážka v %
0	2,0	0,00	3,1	4,0	5,00
2,1	3,0	2,00	4,1	5,0	6,00

7. Identifikace a sledovatelnost

- 7.1. Prodávající se zavazuje, že bude dodržovat zásady nařízení Evropského parlamentu a Rady (ES) číslo 178/2002, článek 18 a souvisejících předpisů v platném znění, které stanovují obecnou povinnost zavést postupy sledovatelnosti.
- 7.2. V rámci této činnosti musí prodávající zavést jednoznačnou identifikaci a sledovatelnost každé dodávané partie (šarže) od pěstebního místa až po dodání kupujícímu, včetně pěstební technologie a veškerých operací se sladovnickým ječmenem.
- 7.3. Prodávající je povinen pro všechny dodávané partie deklarovat původ certifikovaného osiva a všechny, během vegetace a skladování, použité přípravky na ochranu rostlin a jiné chemické prostředky.
- 7.4. Prodávající je povinen doložit písemné záznamy při identifikaci a sledovatelnosti partie dodaného ječmene po dobu 5-ti let od data dodání.
- 7.5. Prodávající je povinen vyžadovat uplatnění principů identifikace a sledovatelnosti i u všech jeho subdodavatelů ječmene.
- 7.6. Před dodáním sladovnického ječmene musí prodávající splnit následující požadavky:
 - nákup certifikovaného osiva deklarovaných odrůd (odpovídající výsevku min. 180 kg/ha) doložený kopii faktury, která se stane číslovanou přílohou a nedílnou součástí smlouvy,
 - vyplnit a odevzdat „Kartu agrobiologické kontroly ječmene“, která je přílohou kupní smlouvy,
 - odevzdat kupujícímu „Prohlášení o shodě“, které je přílohou kupní smlouvy,

- realizace chemické ochrany během vegetace a skladování sladovnického ječmene pouze přípravky ze „Seznamu registrovaných přípravků na ochranu rostlin“ vydaného ÚKZÚZ ČR a určených pro ječmen v doporučených dávkách, a ze kterého vychází metodika kupujícího: „Průvodce přípravky na ochranu rostlin“,
- umožnit kupujícímu odebrat a analyzovat nabídkové vzorky,
- organizaci prodeje plně podřídit dispozicím kupujícího,
- odrůdu deklarovat na dodacím listě,
- umožnit kupujícímu dohledat příčiny případných problémů z pohledu potravinové bezpečnosti.

8. Skladování

- 8.1. Prodávajícímu náleží poplatek za skladování od 1. 10. roku sklizně za každou dodanou tunu sladovnického ječmene v daném termínu dodání dle níže uvedené tabulky

Období měsíc / rok	Tarif v Kč/t/den	Období měsíc / rok	Tarif v Kč/t/den
červenec rok sklizně	0,0	říjen rok sklizně	1,0
srpen rok sklizně	0,0	listopad rok sklizně	1,0
září rok sklizně	0,0	prosinec rok sklizně	1,0
Období měsíc / rok + 1	Tarif v Kč/t/den	Období měsíc / rok + 1	Tarif v Kč/t/den
leden následujícího roku po roku sklizně	1,3	duben následujícího roku po roku sklizně	1,6
únor následujícího roku po roku sklizně	1,3	květen následujícího roku po roku sklizně	1,6
březen následujícího roku po roku sklizně	1,3	červen následujícího roku po roku sklizně	1,6

- 8.2. Prodávající se zavazuje pečovat o sladovnický ječmen ve vlastních nebo pronajatých skladech tak, aby nedocházelo vlivem skladování ke zhoršování jeho jakostních parametrů (aktivní větrání, oddělování odrůd, dezinfekce, deratizace atd.).
- 8.3. Prodávající se zavazuje, že v průběhu naskladnění, skladování a vyskladnění se bude řídit platnými zásadami „Evropského kodexu správné obchodní praxe“, které vydává sdružení COCERAL.
- 8.4. Prodávající se zavazuje skladovat rostlinné komodity podle platného vnitřního standardu kupujícího „Kodex skladování“, který je zveřejněn na jeho webových stránkách (www.soufflet-agro.cz).

9. Zdravotní nezávadnost suroviny

- 9.1. Dodávaný sladovnický ječmen musí splňovat požadavky na jakost a zdravotní nezávadnost uvedené v těchto Všeobecných obchodních podmínkách. Rovněž ostatní požadavky na jakost a zdravotní nezávadnost dle Zákona č. 110/1997 Sb. o potravinách a tabákových výrobcích, souvisejících právních předpisů, prováděcích vyhlášek a přímo použitelných předpisů EU musí být splněny.
- 9.2. U dodaného sladovnického ječmene nesmí být překročeny níže uvedené, resp. platné limitní hodnoty ukazatelů zdravotní nezávadnosti ječmene:

Chemická látka	Limitní hodnota	Chemická látka	Limitní hodnota
Cd	0,1 mg/kg	Deoxynivalenol DON	500 ug/kg
Pb	0,2 mg/kg	Ochratoxin A	3 ug/kg
Hg	0,05 mg/kg	Zearalenon	50 ug/kg
glyfosát	0,01 mg/kg	Sterigmatocystin	20 ug/kg
Aflatoxin B1	2 ug/kg	Patulin	100 ug/kg
Σ afl. B1 + B2 + G1 + G2	4 ug/kg		
Rezidua pesticidů	Hodnoty nesmí překročit limity stanovené evropským potravinovým právem a národními předpisy v platném znění		

- 9.3. Prodávající je povinen deklarovat zdravotní nezávadnost formou předložení „Prohlášení o shodě“ (příloha kupní smlouvy) s požadavky potravinové legislativy ČR a EU v platném znění. Toto prohlášení musí být součástí alespoň první dodávky v příslušném smluvním období. Při dalších dodávkách musí dodavatel na průvodním dokladu (dodací list, nákladní list) uvádět „Ujištění“, že tato dodávka je ve shodě s „Prohlášením o shodě z příslušného dne“.
- 9.4. Prohlášení o shodě“ (neboli „Prohlášení konformity“) musí po formální stránce obsahovat:
- název a místo podnikání dodavatele,
 - název produktu,
 - text, že dodávka splňuje požadavky na zdravotní nezávadnost uvedené v kupní smlouvě a dále požadavky potravinové legislativy EU a ČR v platném znění ke dni dodání.
- 9.5. Prodávající se zavazuje, že veškerý dodávaný sladovnický ječmen nebude během vegetace (od setí do sklizně) ošetřen přípravky na bázi glyfosátu. V případě, že kupující zjistí opak, má právo tento sladovnický ječmen odmítnout nakoupit.
- 9.6. Prodávající se zavazuje, že dodávky nebudou obsahovat GMO ve smyslu směrnice 2001/18/EC a souvisejících předpisů
- 9.7. Prodávající se zavazuje, že ponese veškeré náklady včetně škod a účelně vynaložených nákladů souvisejících s těmito škodami, plynoucí z nedodržení limitních hodnot ukazatelů zdravotní nezávadnosti uvedených v kupní smlouvě a těchto VOP, včetně nákladů za provedení analýzy, jestliže se prokáže, že dodávka sladovnického ječmene byla v jakémkoliv parametru překročena.

10. Doprava

- 10.1. Dopravu sladovnického ječmene zajišťuje svými nebo pronajatými dopravními prostředky prodávající.
- 10.2. Proávající se zavazuje, že v průběhu nakládky, přepravy a vykládky se bude řídit platnými zásadami „Evropského kodexu správné obchodní praxe“, které vydává sdružení COCERAL.
- 10.3. Proávající se zavazuje přepravovat volně ložené rostlinné produkty podle platného vnitřního standardu kupujícího „Kodex doprava“, který je zveřejněn na jeho webových stránkách www.soufflet-agro.cz, s důrazem na:
 - vhodnou identifikaci dopravního prostředku (vnitřní systém evidence vozového parku prodávajícího),
 - vedení a udržování záznamů („Knihy jízd“) o:
 - přepravovaném nákladu,
 - posloupnosti přepravovaných nákladů (3 předchozí),
 - průběhu přepravy (místo a čas naložení a vyložení),
 - realizaci a výsledku čištění/dekontaminace.
- 10.4. Umožnit příjemci v místě dodání kontrolu požadavků uvedených v „Kodexu doprava“ kupujícího a dle platných zásad „Evropského kodexu správné obchodní praxe“.
- 10.5. Umožnit příjemci v místě dodání kontrolu záznamů („Knihy jízd“), které je řidič povinen mít ve vozidle v průběhu přepravy.
- 10.6. Vyplnit a odevzdat před vyložením rostlinných komodit v místech určených kupujícími „Prohlášení o čistotě ložné plochy dopravního prostředku“.
- 10.7. Dodržovat pokyny pracovníků příjemce a pravidla platná v areálu příjemce (zákaz kouření, třídění odpadů,...), zejména zásady bezpečnosti práce a řídit se dopravně provozním řádem příjemce.
- 10.8. V areálech příjemce používat při opuštění vozidla následující osobní ochranné pracovní prostředky: pracovní oděv, ochrannou pracovní obuv s bezpečnostními prvky, reflexní výstražnou vestu, ochrannou přilbu.
- 10.9. Umožnit příjemci provádět prohlídky vozidel před vjezdem do areálu, zaměřené zejména na způsobilost a čistotu ložné plochy a dále na technický stav vozidla, především na únik ropných či jiných látek a na úroveň emisí znečišťujících látek z výfukového potrubí (zejména zvýšení kouřivosti). V případě zjištění závad má příjemce právo odmítnout dodávku rostlinných komodit dodanou v nevyhovujícím dopravním prostředku.
- 10.10. V případě úniku ropných látek (nafta, olej aj.) z dopravního prostředku nebo při způsobení jiného znečištění v areálu příjemce je prodávající povinen o tom neprodleně informovat příjemce a toto znečištění na svoje náklady odstranit. Proávající je rovněž povinen nahradit veškeré náklady spojené s odstraněním následků případné havárie včetně možných sankcí, které vzniknou příjemci ze strany státních orgánů životního prostředí.

11. Audity

- 11.1. Kupující, popř. jím pověřená třetí strana, mají právo provádět u prodávajícího audity systému kvality, při nichž je zjišťována úroveň plnění požadavků definovaných ve výše uvedených člancích této smlouvy. Termín auditu musí být prodávajícímu oznámen min. 5 (pět) dnů před dnem konání auditu.
- 11.2. K tomuto auditu je prodávající povinen předložit požadované informace a záznamy.
- 11.3. Pracovníci provádějící tento audit se zavazují k tomu, že neposkytnou získané informace třetí osobě.

12. Náhrada škody a zproštění odpovědnosti

- 12.1. Náhrada škody a zproštění odpovědnosti
Pokud prodávající poruší svou povinnost ze závazkového vztahu, je povinen nahradit kupujícímu způsobenou škodu, ledaže prokáže, že porušení povinností bylo způsobeno okolnostmi vylučujícími odpovědnost. Za okolností vylučující odpovědnost se považuje překážka, jež nastala nezávisle na vůli povinné strany a brání jí ve splnění její povinnosti, jestliže nelze rozumně předpokládat, že by povinná strana tuto překážku nebo její následky odvrátila nebo překonala a dále, že by v době vzniku závazku tuto překážku předvíдалa.
- 12.2. Porušení povinnosti ze závazkového vztahu je prodávající povinen písemně oznámit kupujícímu bez zbytečného odkladu poté, kdy se o tom dozvěděl nebo při náležitě péči mohl dozvědět. Jestliže prodávající tuto povinnost nesplní a kupujícímu není zpráva včas doručena, má kupující nárok na náhradu škody, která mu tím vznikla.

13. Plnění smlouvy a smluvní pokuty

- 13.1. Dle ust. § 1765 zákona č. 89/2012 Sb. občanský zákoník na sebe smluvní strana prodávajícího převzala nebezpečí změny okolností. Před uzavřením smlouvy strany zvážily plně hospodářskou, ekonomickou i faktickou situaci a jsou si plně vědomy okolností smlouvy, jakož i okolností, které mohou po uzavření této smlouvy nastat. Tuto smlouvu nelze měnit rozhodnutím soudu v jakékoliv její části.
- 13.2. Smluvní strany se dohodly, že kupující, jsou-li dodrženy jakostní podmínky požadované pro sladovnický ječmen dle článku II. této smlouvy (dále jen jakostní podmínky), nesmí od smlouvy odstoupit. Při nedodržení těchto jakostních podmínek od smlouvy odstoupit může.
- 13.3. V případě, že prodávající nedodá kupujícímu ječmen ve sjednané lhůtě a dohodnutém množství, je kupující oprávněn požadovat smluvní pokutu na nedodané množství maximálně do výše rozdílu mezi základní jednotkovou kupní cenou dle této smlouvy a cenou měsíčního průměru francouzské burzy FOB Creil pro jarní sladovnický ječmen v odrůdě Sebastian v době plnění dle této smlouvy (přečtené na české koruny dle aktuálního kurzu ČNB), která bude navýšena o náklady na dopravu do místa dodání.
- 13.4. Smluvní pokuta je splatná do 30 dnů od vystavení penalizační faktury.
- 13.5. Kupující má právo odmítnout dodávku sladovnického ječmene a odmítnout ji zaplatit bez udání důvodu pro až 10 % množství sladovnického ječmene uvedeného ve smlouvě. Smluvní strany se dohodly, že uplatnění výše uvedeného práva kupujícími neovlivní plnění smlouvy a netvoří základ pro jakékoliv náhrady škody požadované ze strany prodávajícího proti kupujícímu.

14. Postoupení práv, kompenzace

14. Postoupení práv, kompenzace
- 14.1. Jakýkoli převod práv a povinností prodávajícího v rámci plnění smlouvy vyžaduje písemný souhlas kupujícího.
- 14.2. Prodávající se zavazuje své závazky vůči kupujícímu – týkající se nákupu zboží od kupujícího, zejména hnojiva, osiva nebo pesticidů - započíst proti jakémukoli smluvní pohledávce od kupujícího. Započtení zde uvedené je vzájemný zápočet pohledávek, jak je stanoveno v občanském zákoníku.

15. Platnost

- 15.1. Tyto Všeobecné obchodní podmínky nabývají účinnosti dnem 18. 11. 2020. Společnost SOUFFLET AGRO a.s. je oprávněna tyto Všeobecné obchodní podmínky jednostranně měnit, zašle však vždy alespoň 7 (sedm) dní před vyhlášením nových Všeobecných obchodních podmínek prodávajícímu nové znění. Pokud kupující ve lhůtě do 7 (sedmi) dnů po obdržení nových Všeobecných obchodních podmínek nezašle společnosti SOUFFLET AGRO a.s. svoje výhrady k tomuto novému znění, stanou se nové Všeobecné obchodní podmínky automaticky součástí kupní smlouvy již ode dne jejich vyhlášení.

16. Ostatní ustanovení

- 16.1. Tyto Všeobecné podmínky uzavírání smluv týkajících se sladovnického ječmene se řídí výlučně českým právem, podle kterého se vykládají.
- 16.2. Veškeré spory související s plněním Všeobecných podmínek uzavírání smluv týkajících se sladovnického ječmene se řeší před pravomocným soudem v sídle kupujícího.
- 16.3. Veškeré změny či doplnění platné smlouvy lze učinit pouze písemnou formou.
- 16.4. Veškerá práva a povinnosti smluvních stran neupravené dílčí smlouvou, rámcovou smlouvou nebo Všeobecnými podmínkami uzavírání smluv týkajících se sladovnického ječmene se řídí ust. § 2085 a násl. zákona č. 89/2012 Sb., občanský zákoník a ostatními obecně závaznými právními předpisy.

Datum, podpis a razítko prodávajícího:

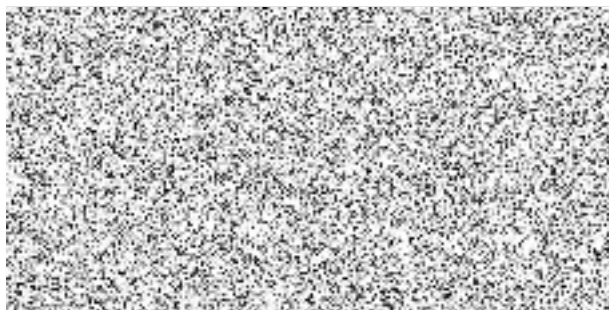

Datum, podpis a razítko kupujícího:

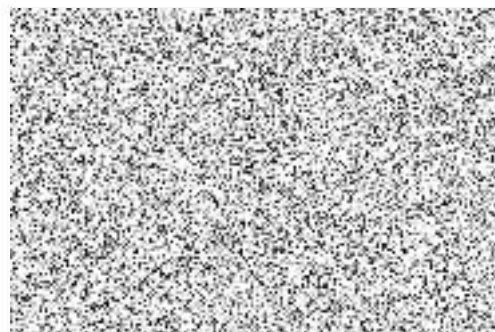

Společnost patřící do skupiny Groupe Soufflet

Průmyslová 2170/12, 796 01 Prostějov, Česká republika, Tel.: +420 582 328 320, Fax: +420 582 328 328

Společnost je zapsaná v Obchodním rejstříku u Krajského soudu v Brně, oddíl B, vložka 4824, IČ: 47115459, DIČ: CZ47115459, č.ú.: 1201111/0100

www.soufflet-agro.cz

