

KUPNÍ SMLOUVA

č. smlouvy kupujícího: 1/2021

č. smlouvy prodávajícího:

Česká republika – Ministerstvo vnitra

Sídlo: Nad Štolou 936/3, 170 34 Praha 7
Kontaktní adresa: MV – GŘ HZS ČR, Kloknerova 26, pošt. příhr. 69, 148 01
Praha 414
IČO: 00007064
DIČ: CZ00007064
Bankovní spojení: ČNB Praha 1
Číslo účtu: 8908881/0710
Zastoupená: brig. gen. Mgr. Slavomírem Bellem, MSC. MBA,
náměstkem generálního ředitele Hasičského záchranného
sboru České republiky (dále jen „MV-GŘ HZS ČR“)

Kontaktní osoba:

Email:

Telefon:



(dále jen „**Kupující**“)

a

TECHSPORT, s.r.o.

Sídlo: Pekařská 393/33, 602 00 Brno 2
Kontaktní adresa: Pekařská 393/33, 602 00 Brno 2
IČO: 25524135
DIČ: CZ25524135

Bankovní spojení:

Číslo účtu:

Zastoupená:

Kontaktní osoba:

E-mail:

Telefon:

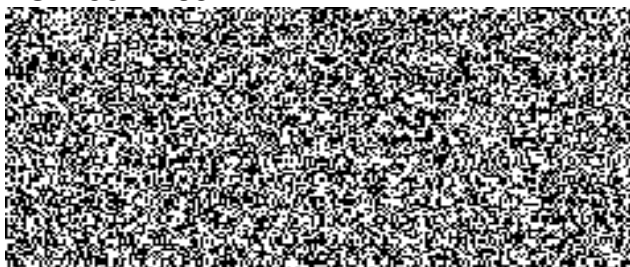

(dále jen „**Prodávající**“)

Dále též jako „smluvní strany“

uzavírají v souladu s § 2079 zákona č. 89/2012 Sb., občanský zákoník, ve znění
pozdějších předpisů

(dále jen „**Občanský zákoník**“) tuto

Smlouvu o dodávce vozidla (dále jen „**Smlouva**“)

I. ÚVODNÍ USTANOVENÍ

- 1.1 Smlouva byla uzavřena na základě výsledku zadávacího řízení na uzavření rámcové dohody s názvem „Rámcová dohoda na dodávky osobních silničních vozidel kategorie M1 – mikrobusey pro období let 2019 až 2022 část A“ (dále jen „**zadávací řízení**“ č. j. MV-75449-59/OSM-2017), realizovaného centrálním zadavatelem ve smyslu zákona č. 134/2016 Sb., o zadávání veřejných zakázek, ve znění pozdějších předpisů (dále jen „**ZZVZ**“), neboť nabídka Prodávajícího podaná v zadávacím řízení byla centrálním zadavatelem vyhodnocena jako nejvhodnější. V důsledku toho byla mezi centrálním zadavatelem a Prodávajícím dne uzavřena „Rámcová dohoda na dodávky osobních silničních vozidel kategorie M1 – mikrobusey pro období let 2019 až 2022 část A“, č. j. MV-75449-59/OSM-2017 (dále jen „**Rámcová dohoda**“). Smlouva je uzavírána na základě Rámcové dohody a v souladu s ní.
- 1.2 Smluvní strany prohlašují, že identifikační údaje specifikující Smluvní strany jsou v souladu s právní skutečností v době uzavření Smlouvy. Smluvní strany se zavazují, že změny dotčených údajů písemně oznámí bez prodlení druhé Smluvní straně. V případě změny účtu Prodávajícího je Prodávající povinen rovněž doložit vlastnictví k novému účtu, a to kopií příslušné smlouvy nebo potvrzením peněžního ústavu. Při změně identifikačních údajů Smluvních stran včetně změny účtu není nutné uzavírat ke Smlouvě dodatek.
- 1.3 Prodávající prohlašuje, že se náležitě seznámil se všemi podklady, které byly součástí zadávací dokumentace zadávacího řízení včetně všech jejích příloh (dále jen „**Zadávací dokumentace**“), a které stanovují požadavky na předmět plnění Smlouvy, a že je odborně způsobilý ke splnění všech jeho závazků podle Smlouvy. Prodávající dále prohlašuje, že se detailně seznámil s rozsahem a povahou předmětu plnění Rámcové dohody a Smlouvy, že jsou mu známy veškeré relevantní technické, kvalitativní a jiné podmínky nezbytné k realizaci předmětu plnění Rámcové dohody a Smlouvy, a že disponuje takovými kapacitami a odbornými znalostmi, které jsou nezbytné pro realizaci předmětu plnění rámcové dohody a Smlouvy za dohodnutou maximální smluvní cenu uvedenou ve Smlouvě.
- 1.4 Pojmy definované ve Smlouvě budou mít význam, jenž je jim ve Smlouvě, včetně jejích příloh a dodatků, připisován. Pro vyloučení jakýchkoliv pochybností o vztahu Smlouvy a Zadávací dokumentace jsou rovněž stanovena tato výkladová pravidla:
 - a. v případě jakékoliv nejistoty ohledně výkladu ustanovení Smlouvy budou tato ustanovení vykládána tak, aby v co nejširší míře zohledňovala účel zadávacího řízení vyjádřený v Zadávací dokumentaci;
 - b. v případě chybějících ustanovení Smlouvy budou použita dostatečně konkrétní ustanovení Zadávací dokumentace;
 - c. v případě rozporu mezi ustanoveními Smlouvy a Zadávací dokumentace budou mít přednost ustanovení Smlouvy.

- 1.5 Prodávající prohlašuje, že jím poskytované plnění odpovídá všem požadavkům vyplývajícím z účinných právních předpisů a závazných technických norem, které se na plnění vztahují.

II. PŘEDMĚT SMLOUVY

- 2.1 Prodávající se Smlouvou zavazuje na vlastní náklady a nebezpečí dodat Kupujícímu řádně a včas, v počtu a za cenu a podmínek stanovených dále ve Smlouvě nové vozidlo v množství a technické specifikaci stanovené v příloze č. 3 Rámcové dohody a barevného provedení ve smyslu § 10 odst. 2 zákona č. 361/2000 Sb., o provozu na pozemních komunikacích a o změnách některých zákonů (zákon o silničním provozu), ve znění pozdějších předpisů. Jedná se o nový nepoužitý automobil vyrobený v příslušném roce vzhledem k datu objednávky. Prodávající se zavazuje dodat Kupujícímu 3 (tři) kusy automobilů **mikrobus Transit Custom MI L2 TREND 340 2,0 EcoBlue 125 kW, barva karoserie červená s níže uvedenou příplatkovou výbavou:**

1 kus – hasicí přístroj min. 1 kg, práškový s ukazatelem tlaku, autorádio s navigací včetně mapových souborů (Evropa) s doživotní aktualizací s českým menu, tažné zařízení,

2 kusy – automatická převodovka, hasicí přístroj min. 1 kg, práškový s ukazatelem tlaku, autorádio s navigací včetně mapových souborů (Evropa) s doživotní aktualizací s českým menu.

- 2.2 Dodaný automobil musí být schválen pro provoz na pozemních komunikacích v souladu se zákonem č. 56/2001 Sb., o podmínkách provozu vozidel na pozemních komunikacích a o změně zákona č. 168/1999 Sb., o pojištění odpovědnosti za škodu způsobenou provozem vozidla a o změně některých souvisejících zákonů (zákon o pojištění odpovědnosti z provozu vozidla), ve znění zákona č. 307/1999 Sb., ve znění pozdějších předpisů.
- 2.3 Dodaný automobil musí rovněž splňovat podmínky stanovené příslušnými právními předpisy pojednávajícími o minimálních emisních limitech EURO stanovených pro příslušné kategorie vozidel a o maximální spotřebě pohonných hmot pro kombinovaný provoz pro příslušné kategorie vozidel.
- 2.4 Kupující se zavazuje zaplatit Prodávajícímu za řádně dodané vozidlo sjednanou cenu dle Smlouvy.
- 2.5 Servisní práce budou odběrateli uplatněny dle aktuálních potřeb formou objednávky.

III. DOBA A MÍSTO PLNĚNÍ

- 3.1 Prodávající se zavazuje dodat vozidlo podle svých možností bez zbytečných průtahů nejpozději **do 4 měsíců od nabytí účinnosti Smlouvy.**
- 3.2 Místem plnění je **MV - GŘ HZS ČR, Kloknerova 26, 148 01, Praha 414.**

IV. CENA

- 4.1 Specifikace ceny plnění je stanovena dohodou Smluvních stran následovně:

- 4.2 Ceny uvedené v tomto článku Smlouvy jsou uvedeny jako maximální, nejvýše přípustné, nepřekročitelné a zahrnující veškeré náklady Prodávajícího nutné k řádnému splnění předmětu Smlouvy (např. vedlejší náklady, náklady spojené s dopravou do místa plnění, včetně nákladů souvisejících apod.). Prodávající nese veškeré náklady nutné nebo účelně vynaložené při plnění závazku ze Smlouvy včetně veškerých poplatků. V ceně jsou zahrnuty veškeré činnosti sjednané ve Smlouvě, jakož i další činnosti, které ve Smlouvě uvedeny nejsou, ale o kterých Prodávající vzhledem ke svým odborným znalostem vědět měl nebo mohl. Cenu plnění je možné měnit pouze za níže specifikovaných podmínek.
- 4.3 Smluvní strany se dohodly, že pokud dojde v průběhu plnění Smlouvy ke změně zákonné sazby DPH stanovené pro plnění předmětu Smlouvy, bude tato sazba promítnuta do všech cen uvedených ve Smlouvě s DPH a Prodávající je od okamžiku nabytí účinnosti změny zákonné sazby DPH povinen účtovat účinnou sazbu DPH. O této skutečnosti není nutné uzavírat dodatek ke Smlouvě.
- 4.4 Prodávající odpovídá za to, že sazba DPH je stanovena v souladu s účinnými právními předpisy.
- 4.5 Kupní cena za zboží uvedené v čl. 2.1 této Smlouvy je stanovena na základě **Rámcové dohody uvedené v čl. 1. 1. této Smlouvy a činí za 3 (tři) kusy automobilů mikrobuse Transit Custom MI L2 TREND 340 2,0 EcoBlue 125 kW barva karoserie červená:**

cena za 1 (jeden) kus automobilu mikrobuse včetně hasicího přístroje min. 1 kg, práškový s ukazatelem tlaku, autorádia s navigací včetně mapových souborů (Evropa) s doživotní aktualizací s českým menu a tažného zařízení:

Bez DPH	719 079,00 Kč
DPH 21 %	151 006,59 Kč
Celkem vč. DPH	870 085,59 Kč

(slovy:osmsetšedesát tisíc osmdesát pět korun českých padesát devět haléřů českých)

cena za 1 (jeden) kus automobilu mikrobuse včetně automatické převodovky, hasicího přístroje min. 1 kg, práškového s ukazatelem tlaku, autorádia s navigací včetně mapových souborů (Evropa) s doživotní aktualizací s českým menu:

Bez DPH	746 224,00 Kč
DPH 21 %	156 707,04 Kč
Celkem vč. DPH	902 931,04 Kč

(slovy:Devětsetdevatisícdevěttřicetjednakorun českých čtyřihaléře české)

cena za 3 (tři) kusy automobilů mikrobuse:

Bez DPH	2 211 527,00 Kč
DPH 21 %	464 420,67 Kč
Celkem vč. DPH	2 675 947,67 Kč

(slovy:dvamilionyšestsetsedmdesátpěttisícdevětsetčtyřicetsedmkorunčeskýchšedesátsedmhaléřůčeských)

V. PLATEBNÍ PODMÍNKY

- 5.1 Cena plnění dle Smlouvy bude hrazena vždy na základě daňového dokladu vystaveného Prodávajícím (dále jen „**Faktura**“).
- 5.2 Právo fakturovat vzniká Prodávajícímu po řádném dodání celého plnění nebo jeho ucelené části a protokolárním předáním a převzetím plnění nebo jeho části v souladu s čl. VI Smlouvy Kupujícímu.
- 5.3 Fakturace po splnění požadovaných podmínek dodávky se uskuteční na adresu:

MV - GŘ HZS ČR pošt. příhr. 69, Kloknerova 26 PSČ: 148 01 Praha 414

na faktuře jako odběratel bude uvedeno:

**Česká republika - Ministerstvo vnitra
Nad Štolou 936/3
170 34 Praha 7**

zastoupené - kontaktní adresa:

**MV - GŘ HZS ČR
pošt. příhr. 69
Kloknerova 26
148 01 Praha 414**

Každá Faktura vystavená na základě Smlouvy bude mít náležitosti daňového dokladu dle § 29 zákona č. 235/2004 Sb., o dani z přidané hodnoty, ve znění pozdějších předpisů, a dle § 435 Občanského zákoníku. Prodávající je po vzniku práva fakturovat povinen vystavit a Kupujícímu předat Fakturu ve dvojnásobném vyhotovení. Faktura musí dále obsahovat:

- a) název Smlouvy a datum jejího uzavření;
 - b) předmět plnění;
 - c) označení banky a čísla účtu, na který má být zapláceno (pokud je číslo účtu odlišné od čísla uvedeného v záhlaví Smlouvy, je Prodávající povinen o této skutečnosti Kupujícího v souladu se Smlouvou informovat);
 - d) kopie příslušných akceptačních protokolů a jiných dokladů, pokud je Smlouva vyžaduje;
 - e) lhůtu splatnosti Faktury;
 - f) název, sídlo, IČ a DIČ Kupujícího a Prodávajícího;
 - g) jméno a vlastnoruční podpis osoby, která Fakturu vystavila, včetně kontaktního telefonu.
- 5.4 Lhůta splatnosti Faktury činí 21 kalendářních dnů ode dne jejího doručení Kupujícímu.
 - 5.5 Součástí každé Faktury podle této Smlouvy bude specifikace dodaného plnění tak, aby byla v souladu s platnými účetními a daňovými předpisy, a to za

účelem řádného vedení evidence majetku Kupujícího v souladu s těmito právními předpisy.

- 5.6 Nebude-li Faktura obsahovat některou povinnou nebo dohodnutou náležitost nebo bude-li chybně vyúčtována cena nebo DPH, je Kupující oprávněn Fakturu před uplynutím lhůty splatnosti bez zaplacení vrátit Prodávajícímu k provedení opravy s vyznačením důvodu vrácení. Prodávající provede opravu vystavením nové Faktury. Vrácením vadné Faktury Prodávajícímu přestává běžet původní lhůta splatnosti. Nová lhůta splatnosti běží ode dne doručení nové Faktury.
- 5.7 Povinnost zaplatit cenu plnění je splněna dnem odepsání příslušné částky z účtu Kupujícího. Všechny částky poukazované v Kč vzájemně Smluvními stranami na základě Smlouvy musí být prosté jakýchkoliv bankovních poplatků nebo jiných nákladů spojených s převodem na jejich účty.
- 5.8 Kupující neposkytuje Prodávajícímu na předmět plnění Smlouvy jakékoliv zálohy.

VI. PŘEDÁNÍ A PŘEVZETÍ PLNĚNÍ

- 6.1 Řádně dodané vozidlo bude Smluvními stranami protokolárně předáno a převzato v místě dodání dle odst. 3.2 Smlouvy.
- 6.2 O řádném předání a převzetí vozidla bude vyhotoven písemný předávací protokol podepsaný oběma Smluvními stranami, přičemž v tomto předávacím protokolu bude deklarována funkčnost a kompletnost dodaného vozidla.
- 6.3 Prodávající prohlašuje, že vlastnické právo a nebezpečí škody na věci k dodanému vozidlu předanému Prodávajícím Kupujícímu přechází na Kupujícího dnem jeho protokolárního předání Kupujícímu.

VII. DALŠÍ PRÁVA A POVINNOSTI SMLUVNÍCH STRAN

- 7.1 Prodávající je dále povinen:
 - a. poskytnout řádně a včas plnění podle Smlouvy bez faktických a právních vad;
 - b. postupovat při plnění předmětu Smlouvy s odbornou péčí, podle nejlepších znalostí a schopností, sledovat a chránit oprávněné zájmy Kupujícího;
 - c. vyzkoušet Kupujícího nejméně 5 (slovy: pět) pracovních dnů před plánovaným datem dodání, za účelem připravenosti Kupujícího k poskytnutí dostatečné součinnosti při předání a převzetí plnění.
- 7.2 Prodávající je povinen za účelem ověření plnění svých povinností vytvořit podmínky subjektům oprávněným dle zákona č. 320/2001 Sb., o finanční kontrole ve veřejné správě a o změně některých zákonů (zákon o finanční kontrole), ve znění pozdějších předpisů, k provedení kontroly vztahující se k realizaci předmětu Smlouvy, poskytnout oprávněným osobám veškeré doklady vztahující se k realizaci předmětu Smlouvy, umožnit průběžné ověřování souladu údajů o realizaci předmětu Smlouvy a poskytnout součinnost všem osobám oprávněným k provádění kontroly, včetně toho, že bude plnit své povinnosti jako osoba povinná spolupůsobit při výkonu kontroly ve smyslu § 2 písm. e) uvedeného zákona.

VIII. ODPOVĚDNOST ZA ŠKODU, ODPOVĚDNOST ZA VADY, ZÁRUKA

- 8.1 Prodávající je povinen dodat automobil v množství, druhu a jakosti a náhradní díly a servisní práce dle článku 2.1 této smlouvy při dodržení obchodních podmínek sjednaných ve Smlouvě a v Rámcové dohodě.
- 8.2 Prodávající přebírá závazek a odpovědnost za vady vozidla, jež bude mít vozidlo (či jeho část) v době jeho protokolárního předání a převzetí Kupujícím a dále za vady, které se na vozidlu (či jeho dílčích částech) vyskytnou v průběhu záruční doby. Prodávající v souvislosti s odpovědností za vady vozidla poskytuje Kupujícím níže specifikovanou záruku.
- 8.3 Prodávající se zavazuje poskytnout záruku:
- 5 let bez omezení km,
 - 8 let nebo 200 000 km na akumulátory elektropohonu,
 - 12 let na prorezivění karoserie.
- 8.4 Záruční doba počíná běžet dnem protokolárního předání a převzetí vozidla dle Smlouvy Kupujícím. Záruční doba neběží po dobu, po kterou Kupující nemůže užívat předmět plnění pro vady, za které odpovídá Prodávající.
- 8.5 Prodávající je odpovědný za to, že dodaný předmět plnění je v souladu se Smlouvou, a že po dobu záruční doby dle odst. 8.3 Smlouvy bude mít dohodnuté vlastnosti, úroveň a charakteristiky.
- 8.6 Veškeré vady předmětu plnění je Kupující povinen oznámit Prodávajícímu bez zbytečného odkladu poté, kdy vadu zjistí, a to e-mailem na adresu , nebo faxem na číslo (*dodavatel nevlastní fax*), nebo písemně na adresu TECHSPORT, s.r.o., Pekařská 33, 602 00 Brno.
- 8.7 Prodávající se zavazuje k poskytnutí nebo zajištění provedení oprav vad vozidla, na které se vztahuje záruka, v záruční době dle odst. 8.3 Smlouvy v odborných autorizovaných servisech. Prodávající je povinen sdělit Kupujícím bezodkladně po oznámení vady předmětu plnění, nejpozději však do 3 (slovy: tři) hodin od oznámení vady, nejbližší odborný autorizovaný servis, ve kterém může být provedena oprava Kupujícím oznámené vady na vozidle. Nesdělí-li Prodávající nejbližší odborný autorizovaný servis v uvedené lhůtě, je Kupující oprávněn zajistit opravu sám v jakémkoliv odborném autorizovaném servisu na náklady Prodávajícího. Nárok na náhradu škody tím není dotčen.
- 8.8 Nepřevezme-li Prodávající nebo Prodávajícím sdělený nejbližší odborný autorizovaný servis sdělený Prodávajícím podle předchozího odstavce vozidlo k provedení opravy bez zbytečného odkladu, nejdéle však do 24 (slovy: dvaceti čtyř) hodin od oznámení vady předmětu plnění, je Kupující oprávněn zajistit opravu sám v jakémkoliv odborném autorizovaném servisu na náklady Prodávajícího. Nárok na náhradu škody tím není dotčen.
- 8.9 Veškeré opravy vad vozidla, na které se vztahuje záruka, v záruční době dle odst. 8.3 Smlouvy, budou prováděny pro Kupujícího zcela bezplatně a tedy výlučně na náklady Prodávajícího.

IX. SANKČNÍ UJEDNÁNÍ

- 9.1 Prodávající je oprávněn požadovat na Kupujícím úrok z prodlení na nedodržení termínu splatnosti faktury ve výši 0,05 % z oprávněně fakturované částky včetně DPH za každý i započatý den prodlení. Výše sankce není omezena.

- 9.2 Kupující je oprávněn požadovat na prodávajícím smluvní pokutu za nedodržení termínu plnění dodávky zboží, který je stanoven ve Smlouvě, a to ve výši 0,05 % z ceny nedodaného zboží včetně DPH za každý i započatý den prodlení. Výše sankce není omezena.
- 9.3 Kupující je oprávněn požadovat na Prodávajícím smluvní pokutu za nedodržení doby pro odstranění zjištěných vad na základě reklamace, a to ve výši 0,05 % z ceny reklamovaného zboží včetně DPH, a to za každý i započatý den prodlení. Minimální výše sankce je 1000,- Kč za den.
- 9.4 Úrok z prodlení a smluvní pokuta jsou splatné do 30 kalendářních dnů od data, kdy byla povinné straně doručena písemná výzva k jejich zaplacení oprávněnou stranou, a to na účet oprávněné strany uvedený v písemné výzvě.
- 9.5 Zaplacením smluvní pokuty není jakkoliv dotčen nárok Kupujícího na náhradu LL. M škody; nárok na náhradu škody je Kupující oprávněn uplatnit vedle smluvní pokuty v plné výši. Zaplacením smluvní pokuty není dotčeno splnění povinnosti, která je prostřednictvím smluvní pokuty zajištěna.

X. DŮVĚRNÉ INFORMACE

- 10.1 Vzhledem k veřejnoprávnímu charakteru Kupujícího, Prodávající výslovně prohlašuje, že je s touto skutečností obeznámen, že žádné ustanovení Smlouvy nepodléhá z jeho strany obchodnímu tajemství a souhlasí se zveřejněním smluvních podmínek obsažených ve Smlouvě, včetně jejích příloh a případných dodatků Smlouvy za podmínek vyplývajících z příslušných právních předpisů, zejména zák. č. 106/1999 Sb., o svobodném přístupu k informacím, ve znění pozdějších předpisů, zákona č. 340/2015 Sb., o zvláštních podmínkách účinnosti některých smluv, uveřejňování těchto smluv a o registru smluv (zákon o registru smluv), ve znění pozdějších předpisů § 219 ZZVZ.
- 10.2 Smluvní strany prohlašují, že skutečnosti uvedené ve Smlouvě nepovažují za obchodní tajemství a udělují souhlas k jejich užití a zveřejnění bez stanovení jakýchkoli dalších podmínek.

XI. DOBA TRVÁNÍ SMLOUVY A MOŽNOSTI JEJÍHO UKONČENÍ

- 11.1 Smlouva nabývá platnosti dnem jejího podpisu oběma Smluvními stranami, účinnosti dnem uveřejnění v registru smluv.
- 11.2 Smlouva může být ukončena:
- a) písemnou dohodou obou stran,
 - b) odstoupením od Smlouvy v případech, kdy některá ze smluvních stran poruší Smlouvu podstatným způsobem.
- 11.3 Odstoupit od Smlouvy je oprávněna ta smluvní strana, která svou povinnost neporušila. Kupující je oprávněn od Smlouvy písemně odstoupit z důvodu jejího podstatného porušení Prodávajícím, přičemž za podstatné porušení Smlouvy Prodávajícím se považuje takové porušení smlouvy, o kterém Prodávající s přihlédnutím k účelu Smlouvy, který vyplynul z jejího obsahu nebo z okolností, za nichž byla Smlouva uzavřena, věděl nebo musel vědět, že v době uzavření Smlouvy nebo v době porušení povinnosti, že Kupující nebude mít zájem na

plnění povinností při takovém porušení Smlouvy. Podstatným porušením této smlouvy je vždy:

- a) prodlení Prodávajícího s řádným dodáním vozidla delším než 30 kalendářních dnů;
- b) dodání vozidla použitého nebo vyrobeného v jiném než dohodnutém roce;
- c) opakované porušování dalších povinností Prodávajícím vyplývajících ze Smlouvy, zejména při zajišťování servisních služeb.

11.4 Smluvní strany se dohodly, že účinky odstoupení od Smlouvy se nedotýkají již splněné části plnění podle Smlouvy, ledaže Kupující sdělí Prodávajícímu, že trvá na odstoupení od Smlouvy od jejího počátku.

11.5 Smluvní strany se dále dohodly, že odstoupení od Smlouvy musí být písemné a může být uplatněno jen za situace, kdy na možnost odstoupení od Smlouvy již dříve Kupující písemně Prodávajícího upozornil. Odstoupení od Smlouvy učiněné v rozporu s předchozí větou je neplatné. Odstoupení od Smlouvy je účinné ode dne, kdy bylo doručeno druhé smluvní straně.

11.6 Ukončením Smlouvy nejsou dotčena ustanovení o odpovědnosti za škodu (škoda může spočívat i v nákladech vynaložených Kupujícím v rámci realizace nového zadávacího řízení na obdobný předmět plnění), nároky na uplatnění smluvních pokut a ostatních práv a povinností založených Smlouvou, která mají podle zákona nebo Smlouvy trvat i po jejím ukončení.

XII. ZÁVĚREČNÁ USTANOVENÍ

12.1 Tato Smlouva představuje úplnou dohodu Smluvních stran o předmětu Smlouvy. Smlouvu je možné měnit pouze písemnou dohodou Smluvních stran ve formě číslovaných dodatků Smlouvy, podepsaných oprávněnými zástupci obou smluvních stran.

12.2 Doručovacími adresami jsou adresy uvedené v záhlaví Smlouvy. Změnu je Smluvní strana povinna písemně oznámit předem a nebude-li to možné, tak bez zbytečného odkladu po jejím provedení, nejdéle však nejbližší pracovní den. Smluvní straně jdou plně k tíži důsledky případného neoznámení změny doručovací adresy podle předcházející věty.

12.3 Je-li nebo stane-li se jakékoli ustanovení Smlouvy neplatným, nezákonným nebo nevynutitelným, netýká se tato neplatnost a nevynutitelnost zbývajících ustanovení Smlouvy. Smluvní strany se tímto zavazují nahradit do 5 (pěti) pracovních dnů po doručení výzvy druhé Smluvní strany jakékoli takové neplatné, nezákonné nebo nevynutitelné ustanovení ustanovením, které je platné, zákonné a vynutitelné a má stejný nebo alespoň podobný obchodní a právní význam.

12.4 Práva a povinnosti vzniklé na základě Smlouvy nebo v souvislosti s ní se řídí českým právním řádem, zejména pak Občanským zákoníkem. Žádné ustanovení Smlouvy nesmí být vykládáno tak, aby omezovalo oprávnění Kupujícího uvedená v Zadávací dokumentaci zadávacího řízení.

12.5 Smlouva je vyhotovena v elektronické podobě.

12.6 Nedílnou součástí Smlouvy jsou následující přílohy:

- Příloha č. 1a – Technické parametry

12.7 Smluvní strany shodně prohlašují, že si Smlouvu před jejím podpisem přečetly a že byla uzavřena po vzájemném projednání podle jejich pravé a svobodné vůle, určitě, vážně a srozumitelně, a že se dohodly o celém jejím obsahu, což stvrzují svými podpisy.

Kupující:

V Praze dne viz el. podpis

Prodávající:

V Brně dne viz el. podpis

brig. gen. Mgr. Slavomír Bell, MSc.
MBA

náměstek generálního ředitele HZS ČR

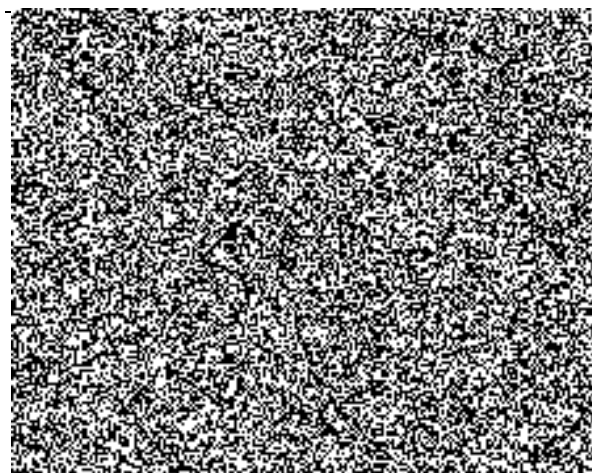
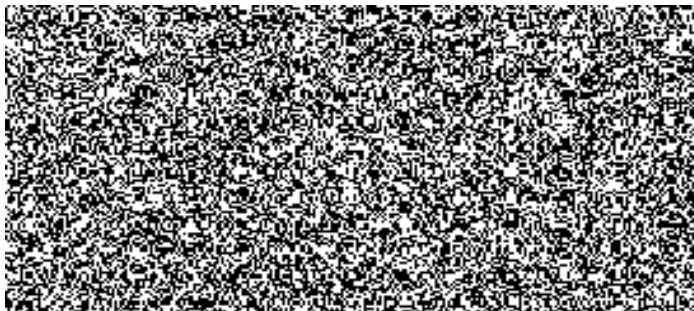



TECHSPORT, s.r.o.

zapsaná v OR, vedená u KS oddíl C, Vložka 29939
provozovna: Palackého tř. 155
Brno 612 00



IČO: 25524135
DIČ: CZ25524135

Příloha č. 2 - Skladba nabídkové ceny

Obsah výbavy (Příloha č. 3 - Technická specifikace automobilů) je uveden v maximálním rozsahu položek, ale je variabilní ve smyslu jeho konkretizace (zúžení rozsahu) jednotlivými Zadavateli. Zadavatel musí mít možnost zúžení rozsahu o položky, které jsou označeny jako nadstandardní výbava a musí být naceněny pro určení jednoznačné konečné ceny objednávaného automobilu Zadavateli.

„A“ Osobní automobily – mikrobuse komerční pohon 4x2 počet sedadel 8+1

	Standardní pro základní stupeň výbavy	CENA BEZ DPH	DPH 21%	CENA S DPH
	Osobní automobil kategorie M1			
	Transit Custom M1 L2 TREND 340 2,0 EcoBlue 125 kW, 6st manuál	695 444 Kč	146 043 Kč	841 487 Kč

pol.	Nadstandard			
1	hasicí přístroj min. 1 kg, práškový s ukazatelem tlaku	300 Kč	63 Kč	363 Kč
2	automatická převodovka	31 175 Kč	6 547 Kč	37 722 Kč
3	autorádio s navigací včetně mapových souborů (Evropa) s doživotní aktualizací s českým menu	19 305 Kč	4 054 Kč	23 359 Kč
4	tažné zařízení	4 030 Kč	846 Kč	4 876 Kč
5	boční posuvné dveře vlevo včetně větracího okénka	9 750 Kč	2 048 Kč	11 798 Kč
6	výstražné světelné a výstražné zvukové zařízení ve skrytém provedení dle platné legislativy; loketní opěrky u sedadla řidiče a spolujezdce	<i>Nepožaduje se</i>		
	<i>Položka výstražné světelné a výstražné zvukové zařízení se skládá:</i>			
	VMLC 012L-3M-12B-12R - 2 ks 24 LED diod, (12 modrých + 12 červených) do 250 km/h, magnetické uchycení průměr: 180 mm, výška: 100 mm, hmotnost 1,7 kg	<i>Nepožaduje se</i>		
	Souprava zásuvky na sloupek HELLA - 2 ks			
	LED B 53-mpower 4"-8 LED-STD M R65 (do masky)			
	LED R 53-mpower 4"-8 LED-STD M R65 (do masky)			
	8 LED III. Generace, dvě úrovně svítivosti (XB2), 12/24V rozměry (š x v x h): 103 x 23 x 10 mm			
	LED B 53-mpower 4"-8 LED-STD M R65 (za sklo)			



TECHSPORT, s. r. o., P e k a ř s k á 33, B r n o 602 00



	LED R 53-mpower 4"-8 LED-STD M R65 (za sklo)			
	rozměry (š x v x h): 103 x 23 x 10 mm			
	Držák svítidla LED 53-mpower 4"-za sklo-dual			
	LED B 49-UR03 R65 (do zadních dveří)			
	LED R 49-UR03 R65 (do zadních dveří)			
	3 LED III. generace, jedna úroveň svítivosti (XB1), 12/24V - zapuštěná montáž - průměr optické části 26 mm - průměr svítidla s těsnícím kroužkem 35 mm - hloubka svítidla 40 mm			
	LED B 53-mpower 3"-8 LED-STD M R65 (do boku vozidla)			
	LED R 53-mpower 3"-8 LED-STD M R65 (do boku vozidla)			
	8 LED III. Generace, dvě úrovně svítivosti (XB2), 12/24V rozměry (š x v x h): 77 x 23 x 10 mm zesilovač AZZ 400-B-M, 200W Reproduktor H 070-16 - 2 ks			
7	multifunkční kožený volant	0 Kč	0 Kč	0 Kč
CENA CELKEM BEZ DPH ZA 1 KS VOZIDLA		760 004 Kč	159 601 Kč	919 605 Kč

Osobní automobil kategorie M1

Model:	Transit Custom M1 L2 TREND 340 2,0 EcoBlue 125 kW
Provedení: osobní vozidlo - mikrobuse komerční;	ANO
Počet míst: 9 včetně řidiče;	ANO
Zdvihový objem: min. 1900 cm ³ ;	1995 cm ³
Pohon: 4x2;	ANO
Motor: vznětový;	ANO
min. výkon (kW) 100;	125 kW
palivo: nafta motorová;	ANO
exhalační (emisní) norma: dle aktuálně platné legislativy;	ANO
Převodovka: manuální min. 5 st. synchronizovaná;	6st. manuál
Rozvor (mm): min. 3200;	3 300
Délka (mm): min. 5200;	5 339
Hmotnost:	
celková hmotnost (kg): max. 3500;	3 400
užitečná hmotnost (kg): min. 800;	800
min. dojezd na plnou nádrž při normované spotřebě v režimu smíšeného provozu 650 km	ANO
Karoserie:	Mikrobuse
barva: dle sortimentu min. 5 odstínů z toho min. 3 metalické;	ANO
počet dveří: min. 4 dveřová (2x přední, 1x boční posuvné vpravo, 1x zadní výklopné nahoru nebo dvoukřídle s otevíráním do boku do úhlu min. 180°);	ANO zadní výklopné nahoru
okna:	
čelní sklo a skla dveří řidiče a spolujezdce tónovaná;	ANO
boční okna v prostoru pro cestující a zadní okna zatmavená v maximální přípustné míře;	ANO
posuvné nebo výklopné okno v prostoru pro cestující vpředu vlevo na místě první řady sedadel pro cestující;	ANO
posuvné nebo výklopné okno v bočních posuvných dveřích;	ANO
sedadla:	
řidič + spolujezdec vpředu	ANO
2. řada sedadel - 3 samostatná sedadla nebo trojsedadlo se sklápným krajním sedadlem vpravo (vlevo) u bočních posuvných dveří;	ANO

3. řada sedadel – 3 samostatná sedadla nebo trojsedadlo sklopné, vyjímatelné;	ANO
min. na dvou sedadlech v prostoru pro cestující Isofix;	ANO
interiér: tmavé barvy, látkou potažená sedadla;	ANO
Bezpečnost:	
počet airbagů: min. čelní řidiče a spolujezdce, boční a stropní vpředu;	ANO
Výbava, funkčnost:	
Standardní pro základní stupeň výbavy a další níže uvedené prvky:	
elektricky ovládána přední okna;	ANO
centrální zamykání s dálkovým ovládáním a ovládáním z místa řidiče;	ANO
automatické denní svícení s možností vypnutí z místa řidiče;	ANO, dle Vysvětlení zadávací dokumentace ze dne 10. 10. 2018
obložení stěn a stropu v prostoru pro cestující a zavazadlového prostoru - polstrování;	ANO
omyvatelná podlaha – gumové koberečky;	ANO
přídavné nezávislé naftové topení;	ANO
monitorování tlaku v pneumatikách;	ANO
klimatizace celého prostoru vozidla;	ANO
tempomat;	ANO
parkovací senzory vpředu a vzadu;	ANO
elektricky ovládaná a vyhřívána vnější zpětná zrcátka;	ANO
přední mlhová světla;	ANO
zadní dveře se sklem a stěračem (včetně vyhřívání);	ANO
reflexní vesty na počet sedadel;	ANO
autorádio s bluetooth a handsfree funkcionalitou, originální z výroby integrované v palubní	ANO
desce v českém jazyce, palubní počítač s českým menu;	ANO
sada letních pneumatik včetně disků a krytů kol v případě plechových disků (celoroční pneumatiky jsou nepřipustné), v případě systému přímého měření tlaku vzduchu včetně senzorů; montáž na vozidle dle aktuálního data předání (1.11. – 30.3. zimní pneu)	ANO
sada zimních pneumatik, minimálně stejného rychlostního koeficientu jako u letních pneumatik, včetně disků shodných s disky použitými u letních pneumatik (celoroční pneumatiky jsou nepřipustné, kompletní sada 4 kol), v případě systému přímého měření tlaku vzduchu včetně senzorů;	ANO
plnohodnotné rezervní kolo shodné s letní sadou kol;	ANO
tažné oko vpředu a vzadu;	ANO
klíč na matice kol a příruční zvedák;	ANO
povinná výbava (viz Vyhláška č. 341/2014 Sb. Ministerstva dopravy, o schvalování technické způsobilosti a o technických podmínkách provozu vozidel na pozemních komunikacích, příloha č. 12, čl. 32, odst. B) I., ve znění pozdějších předpisů.	ANO
Nadstandard:	
hasicí přístroj min. 1 kg, práškový s ukazatelem tlaku;	ANO
automatická převodovka;	ANO
autorádio s navigací včetně mapových souborů (Evropa) s doživotní aktualizací s českým menu;	ANO