

SMLOUVA O PACHTU – POZEMKY V DOBÝVACÍM PROSTORU

č.: **B/24787639/2021**

uzavřená ve smyslu ust. § 2332 a násl. zák. č. 89/2012 Sb., občanský zákoník,
ve znění pozdějších předpisů (dále jen „**občanský zákoník**“)

Smluvní strany:

Lesy České republiky, s.p.

se sídlem Přemyslova 1106/19, Nový Hradec Králové, 500 08 Hradec Králové
zapsaný v obchodním rejstříku vedeném Krajským soudem v Hradci Králové, oddíl AXII, vložka 540
zastoupený Ing. Josefem Vojáčkem, generálním ředitelem
IČO: 421 96 451, DIČ: CZ42196451
bankovní spojení: Komerční banka, a.s., pobočka Jablonec nad Nisou,
číslo účtu: 1295840297/0100
(dále jako „**propachtovatel**“) na straně jedné

a

CEMEX Sand, k.s.

se sídlem Masarykovo náměstí 207, 763 61 Napajedla
zapsaná v obchodním rejstříku vedeném Krajským soudem v Brně, oddíl A, vložka 25355
zastoupená [redacted], prokuristy
IČO: 479 06 201, DIČ: CZ47906201
bankovní spojení: Raiffeisenbank, a.s.
číslo účtu: 5020017873/5500
(dále jako „**pachtýř**“) na straně druhé

společně též „**smluvní strany**“

uzavírají níže uvedeného dne, měsíce a roku tuto

SMLOUVU O PACHTU (dále jen „Smlouva“):

I. Předmět smlouvy

- Propachtovatel prohlašuje, že má právo hospodařit k níže uvedeným pozemkům, které jsou ve vlastnictví České republiky, a to:

Číslo pozemku	Druh pozemku	Výměra v m ²	Propachtovaná výměra v m ²	Katastrální území	LV	Obec
st. 331	zast. plocha a nádvoří	14	14	Smrčí u Semil	491	Záhoří
st. 334	zast. plocha a nádvoří	10	10	Smrčí u Semil	491	Záhoří
st. 335	zast. plocha a nádvoří	30	30	Smrčí u Semil	491	Záhoří
st. 336	zast. plocha a nádvoří	26	26	Smrčí u Semil	491	Záhoří
170/4	ostatní plocha	234	234	Smrčí u Semil	491	Záhoří
254/1	ostatní plocha	188	188	Smrčí u Semil	491	Záhoří
256/7	ostatní plocha	214	214	Smrčí u Semil	491	Záhoří

256/10	ostatní plocha	590	590	Smrčí u Semil	491	Záhoří
256/18	ostatní plocha	69	69	Smrčí u Semil	491	Záhoří
část 275/1 oddělená GP nově označená 275/20	lesní pozemek	7 644	1 297	Smrčí u Semil	491	Záhoří
277/3	ostatní plocha	8 957	8 957	Smrčí u Semil	491	Záhoří
1890	ostatní plocha	514	514	Smrčí u Semil	491	Záhoří
1891	ostatní plocha	237	237	Smrčí u Semil	491	Záhoří
1892/4	ostatní plocha	21	21	Smrčí u Semil	491	Záhoří
1892/11	ostatní plocha	15	15	Smrčí u Semil	491	Záhoří
1892/14	ostatní plocha	26	26	Smrčí u Semil	491	Záhoří
830/11	ostatní plocha	381	381	Záhoří u Semil	491	Záhoří
spoluvlastnický podíl o velikosti ideálních 5/6 834/2	ostatní plocha	3 374	2 812	Záhoří u Semil	489	Záhoří
1292/5	ostatní plocha	4	4	Záhoří u Semil	491	Záhoří
Celkem:			15 639			

Uvedené pozemky (dále jen „**předmětné pozemky**“ nebo „**předmět pachtu**“) jsou zapsány v katastru nemovitostí u Katastrálního úřadu pro Liberecký kraj, Katastrální pracoviště Semily. Stavby bez čp / č. ev., jiné stavby na pozemcích st. p. č. 331, st. p. č. 334, st. p. č. 335 a st. p. č. 336, vše v k. ú. Smrčí u Semil nejsou ve vlastnictví propachtovatele, resp. jsou ve vlastnictví 3. osoby.

- Část pozemku p. č. 275/1 o výměře 1.297 m² v k. ú. Smrčí u Semil (oddělena geometrickým plánem č. 297-248/2019 ověřeným [redacted] dne 15. 11. 2019), je na základě Rozhodnutí Městského úřadu Semily, odboru životní prostředí, č. j.: ŽP/839/20-221 Les R-19, ze dne 28. 2. 2020, s nabytím právní moci dne 20. 3. 2020, o dočasném odnětí pozemku plnění funkcí lesa dočasně odňata z pozemků určených k plnění funkcí lesa, a to do **31. 12. 2034**. Část pozemku p. č. 275/1 o výměře 1.297 m² v k. ú. Smrčí u Semil nově označená jako pozemek p. č. 275/20 je graficky znázorněna v geometrickém plánu č. 297-248/2019 vyhotoveném společností GEOMETRICKÉ PLÁNY, v.o.s., IČO: 482 67 945, a ověřeným [redacted] dne 15. 11. 2019. Rozhodnutí a geometrický plán tvoří nedílné přílohy č. 1 a 2 k této Smlouvě.
- Propachtovatel se zavazuje přenechat na základě této Smlouvy předmět pachtu uvedený v odst. 1. tohoto článku o celkové propachtované výměře 15.639 m² do pachtu pachtýři k dočasnému úplatnému užívání a požívání s tím, že pachtýř se zavazuje předmět pachtu využívat výlučně za účelem provádění hornické činnosti, a to k dobývání výhradního ložiska čediče v dobývacím prostoru Smrčí, evidenční číslo 7 750, a činností s touto těžbou souvisejícím. Veškeré věci, záležitosti či jednání související s využitím předmětu pachtu za sjednaným účelem je povinen obstarat pachtýř, a to na svůj náklad a v mezích stanovených touto Smlouvou. Oprávnění k dobývacímu prostoru pachtýř doložil na základě oznámení Obvodního báňského

úřadu pro území krajů Libereckého a Vysočiny, č. j.: SBS 04490/2012 ze dne 17. 4. 2012 o převedení dobývacího prostoru Smrčí. Výše uvedené potvrzení o převedení je nedílnou přílohou č. 3 k této Smlouvě.

4. Smluvní strany prohlašují, že hranice předmětu pachtu jsou jim spolehlivě známy a nevzbuzují jakýchkoli pochybností. Předmět pachtu je graficky znázorněn v mapě povrchové situace Smrčí v měřítku 1 : 2 000 zpracované [REDAKCE] dne 1. 5. 2016, která tvoří nedílnou přílohu č. 4 k této Smlouvě.

Dále je část pozemku p. č. 275/1 o výměře 1.297 m² jako pozemek p. č. 275/20 v k. ú. Smrčí u Semil graficky znázorněna v geometrickém plánu č. 297-248/2019, vyhotoveném společností GEOMETRICKÉ PLÁNY, v.o.s., IČO: 482 67 945, a ověřeném [REDAKCE] dne 15. 11. 2019, který tvoří nedílnou přílohou č. 2 k této Smlouvě.

5. Pachtýř prohlašuje, že se se stavem předmětu pachtu řádně a dostatečně seznámil a že jej shledává ke dni uzavření této Smlouvy způsobilým ke smluvenému účelu pachtu dle této Smlouvy. Dobývací prostor Smrčí, evidenční číslo 7 750, je stanoven na základě Rozhodnutí Ministerstva stavebnictví – ČSR, Československého kamenoprůmyslu, zn.: DP-50/72, ze dne 30. 7. 1973, o stanovení dobývacího prostoru Smrčí a Rozhodnutí Obvodního báňského úřadu Liberec, zn.: 2158-02/04, ze dne 3. 8. 2004, s nabytím právní moci dne 7. 9. 2004, o změně – zvětšení dobývacího prostoru výhradního ložiska čediče Smrčí. Obě rozhodnutí jsou nedílnými přílohami č. 5 a 6 k této Smlouvě.

Hranice dobývacího prostoru je graficky znázorněna v zákresu na podkladě katastrální mapy, která tvoří nedílnou přílohu č. 7 k této Smlouvě.

6. Z pachtu je vyřazeno právo výkonu myslivosti a rybářské právo.
7. Smluvní strany ujednaly, že předmětem pachtu dle této Smlouvy nejsou trvalé porosty nacházející se na předmětu pachtu.
8. Právo pachtu podle této Smlouvy dále nezakládá pachtýři jakákoliv práva k trvalým porostům nacházejícím se na předmětu pachtu. Pachtýř je povinen zejména upozornit na kalamitu, škodu na porostech apod.
9. Nárok na náhrady dle zvláštních právních předpisů např. v případech, na něž dopadá vyhláška Ministerstva zemědělství č. 55/1999 Sb., o způsobu výpočtu výše újmy nebo škody způsobené na lesích, ve znění pozdějších předpisů náleží propachtovateli.

II.

Účel pachtu

1. Pachtýř se zavazuje předmět pachtu uvedený v článku I. odst. 1. této Smlouvy užívat výlučně k podnikatelským účelům, a to k hornické činnosti podle ust. § 2 zákona č. 61/1988 Sb., o hornické činnosti, výbušninách a o státní báňské správě, ve znění pozdějších předpisů, a to k dobývání výhradního ložiska čediče a k činnostem s danou těžbou souvisejícím, a to na základě povolení Obvodního báňského úřadu v Trutnově, zn.: 224/96/Ko/Hr, ze dne 19. 1. 1996, Rozhodnutí Obvodního báňského úřadu v Liberci, č. j.: 2729/2008/03, ze dne 8. 12. 2008 a na základě aktualizace, kterou vydal Obvodní báňský úřad v Liberci, č. j.: 3164/2009/03, dne 22. 12. 2009 a dále na základě aktualizace, kterou vydal Obvodní báňský úřad pro území krajů Libereckého a Vysočina, č. j.: SBS 33611/2015, dne 6. 11. 2015 a následně na základě aktualizace, kterou vydal Obvodní báňský úřad pro území krajů Libereckého a Vysočina, č. j.: SBS 47627/2020, dne 14. 12. 2020. Tyto jsou nedílnými přílohami č. 8, 9, 10, 11 a 12 k této Smlouvě.
2. Předmětem podnikání pachtýře je mimo jiné hornická činnost a činnost prováděná hornickým způsobem podle zák. č. 61/1998 Sb., o hornické činnosti, výbušninách a o státní báňské správě, ve znění pozdějších předpisů, a to na základě oprávnění Obvodního báňského úřadu pro území krajů Jihomoravského a Zlínského, č. j.: SBS 09189/2016/OBÚ-01/1, ze dne 21. 3. 2016. Oprávnění tvoří nedílnou přílohu č. 13 k této Smlouvě.

2. Pachtovné dle předchozího odstavce tohoto článku je bez daně z přidané hodnoty. K takto ujednanému pachtovnému bude tedy připočtena daň z přidané hodnoty ve výši stanovené platnými a účinnými předpisy o dani z přidané hodnoty pro dané období.
3. Propachtovatel bude pachtovné fakturovat vždy k 30. 6. a 30. 11. běžného roku příslušným podílem za období celého pololetí. Uvedená data fakturace jsou zároveň datem uskutečnění zdanitelného plnění. Lhůta splatnosti faktury činí 30 kalendářních dnů ode dne jejího vystavení. Dnem úhrady se rozumí den připsání částky ve prospěch účtu propachtovatele. Úhrada pachtovného bude prováděna ve prospěch účtu organizační jednotky propachtovatele uvedeného v záhlaví této Smlouvy. V případě nabytí účinnosti pachtovního vztahu založeného touto Smlouvou v průběhu roku anebo ukončení pachtovního vztahu založeného touto Smlouvou v průběhu roku bude poměrně upravena výše pachtovného.
4. Faktura je řádně vystavena, pokud splňuje veškeré náležitosti daňového a účetního dokladu podle příslušných právních předpisů a další náležitosti dle této Smlouvy, pokud byly smluvními stranami ujednány. V případě, že faktura nebyla vystavena řádně, je smluvní strana, které je faktura určena, oprávněna fakturu vrátit, a to ve lhůtě deseti pracovních dnů od jejího doručení s uvedením chybných či chybějících náležitostí. Pokud bude faktura v uvedené lhůtě oprávněně vrácena, je smluvní strana, které byla faktura vrácena, povinna řádně vystavit a doručit bezvadnou (opravenou či doplněnou) fakturu, a to ve lhůtě deseti pracovních dnů od jejího vrácení. Nová lhůta splatnosti počíná běžet ode dne vystavení bezvadné (tj. opravené či doplněné) faktury.
5. Pachtýř bere na vědomí, že propachtovatel se rozhodl uplatnit na vztah založený touto Smlouvou, tj. pacht pozemku, daň z přidané hodnoty, a to ve smyslu zákona č. 235/2004 Sb., o dani z přidané hodnoty, ve znění pozdějších předpisů.
6. Pachtovné bude na každé další roky valorizováno vždy k 1. 1. aktuálního kalendářního roku podle skutečně dosažené míry inflace vyjádřené přírůstkem průměrného indexu spotřebitelských cen za 12 posledních měsíců předchozího kalendářního roku zveřejněného Českým statistickým úřadem. Pachtovné bude automaticky upravováno bez písemného oznámení pachtýři.
7. Pachtýř se zavazuje platit propachtovateli pachtovné v souladu s touto Smlouvou, zejména řádně a včas.

V.

Práva a povinnosti smluvních stran

1. Pachtýř je povinen s předmětem pachtu řádně hospodařit dle dohodnutého a příslušnými úřady povoleného účelu, užívat jej v souladu s ustanoveními této Smlouvy a v záležitostech touto Smlouvou neupravených v souladu s obecně platnými právními předpisy a na své náklady řádně udržovat na něm se nacházející předměty a zařízení, pokud se jedná o běžné záležitosti spojené s jeho využíváním.
2. Pachtýř se zavazuje neprovádět žádné úpravy na předmětu pachtu bez předchozího písemného souhlasu propachtovatele, vyjma úprav prováděných v rámci hornické činnosti pachtýře.
3. Pachtýř je povinen umožnit propachtovateli vstup na předmět pachtu za účelem zjištění jeho stavu a kontroly jeho užívání pachtýřem v souladu s touto Smlouvou.
4. Pachtýř je povinen na předmětu pachtu umožnit propachtovateli výkon činností souvisejících s hospodařením v lese dle zák. č. 289/1995 Sb., o lesích a o změně a doplnění některých zákonů (lesní zákon), ve znění pozdějších předpisů a platného lesního hospodářského plánu, nebude-li příslušným rozhodnutím orgánů státní správy rozhodnuto jinak. Pachtýři se zakazuje jakékoli kácení trvalých porostů bez předchozího písemného souhlasu propachtovatele.
5. Pachtýř není oprávněn umístit na předmětu pachtu jakékoli stavby bez předchozího písemného souhlasu propachtovatele.
6. Propachtovatel je oprávněn kontrolovat, jak pachtýř plní povinnosti, které pro něj vyplývají z této Smlouvy.
7. Rozhodne-li příslušný orgán státní správy pravomocným rozhodnutím o uložení pokuty propachtovateli v souvislosti s porušením zákonných povinností, ke kterým došlo jednáním nebo opomenutím pachtýře dle této Smlouvy, je pachtýř povinen zaplatit propachtovateli částku ve výši uložené pokuty včetně případných dalších nákladů propachtovatele s tímto spojených, zejména

pak nákladů řízení, a to vše do 5 pracovních dnů od doručení písemné výzvy propachtovatele k úhradě.

8. Pachtýř není oprávněn přenechat bez předchozího písemného souhlasu propachtovatele předmět pachtu nebo jeho část do užívání třetí osobě.
9. Pachtýř se zavazuje na vlastní náklady odstranit újmu, která na předmětu pachtu jeho činností nebo činností třetích osob vznikne, a to ve lhůtě 30 kalendářních dnů od doručení písemné výzvy propachtovatele k odstranění újmy.
10. Pachtýř se zavazuje neuskładňovat a nelikvidovat odpady vzniklé jeho činností nebo činností třetích osob na předmětu pachtu. Za odvoz odpadu z předmětu pachtu a jeho následnou likvidaci odpovídá výlučně pachtýř. Likvidaci provede pachtýř na vlastní náklady do 7 dnů od zjištění závadného stavu.
11. Pachtýř se zavazuje, že zabezpečí výkon hornické činnosti, činnosti prováděné hornickým způsobem a činností souvisejících tak, aby nedocházelo k újmě na okolních lesních porostech na pozemcích, které nejsou součástí předmětu pachtu a nebyly dotčeny zájmy ochrany přírody.
12. Pachtýř nese plnou odpovědnost za veškerou újmu, která jím prováděnou činností nebo porušením jeho povinností založené touto Smlouvou či právním předpisem vznikne propachtovateli či třetím osobám, a to i v případě, že by újma vznikla v důsledku činnosti pachtýřem najatých právnických či fyzických osob v souvislosti s prováděnou činností.
13. Smluvní strany ujednávají, že právo pachtu dle této Smlouvy se nezapíše do veřejného seznamu.
14. Smluvní strany sjednávají pro případ porušení povinností uvedených v článku V. této Smlouvy smluvní pokutu ve výši 10 % aktuálního ročního pachtovného, nejméně však [REDAKCE] za každý jednotlivý případ. Stanovením smluvní pokuty není dotčeno právo poškozené strany na náhradu škody a zaplacená smluvní pokuta se na náhradu škody nezapočítává. Smluvní pokuta je splatná do 15 dnů od doručení výzvy smluvní straně, která porušila své povinnosti.
15. Smluvní strany berou na vědomí, že cenová ujednání v této Smlouvě jsou obchodním tajemstvím propachtovatele, a zavazují se:
 - a) k ochraně údajů v této Smlouvě, která jsou obchodním tajemstvím propachtovatele, před třetí osobou a před jejich zneužitím,
 - b) nesdělřit žádné informace a údaje v této Smlouvě, na které se vztahuje obchodní tajemství propachtovatele, třetím osobám,
 - c) zajistit, aby údaje v této Smlouvě, které jsou obchodním tajemstvím propachtovatele, nebyly zpřístupněny třetím osobám,a to vše s výjimkou poskytnutí: svým účetním, daňovým či právním poradcům, vázaných povinností mlčenlivosti, úřadům a soudům, pokud je to vyžadováno příslušnými právními předpisy.

VI.

Ostatní ujednání

Pachtýř se zavazuje nevydávat stanoviska či vyjádření třetím osobám k dotčení či omezení ve využívání předmětu pachtu nebo jeho částí.

VII.

Sankční ujednání

Pro případ prodlení s úhradou pachtovného se pachtýř zavazuje zaplatit propachtovateli smluvní pokutu ve výši 0,05 % z dlužné částky za každý i započatý den prodlení. Právo propachtovatele na náhradu újmy vzniklé z porušení smluvních povinností pachtýře či právo tuto Smlouvu vypovědět ve smyslu čl. III. této Smlouvy tím není dotčeno.

VIII.

Criminal Compliance doložka

1. Smluvní strany níže svým podpisem stvrzují, že v průběhu vyjednávání o této smlouvě vždy jednaly a postupovaly čestně a transparentně a současně se zavazují, že takto budou jednat i při plnění této smlouvy a veškerých činnostech s ní souvisejících.

2. Smluvní strany se dále zavazují vždy jednat tak a přijmout taková opatření, aby nedošlo ke vzniku důvodného podezření na spáchání trestného činu či k samotnému jeho spáchání (včetně formy účastenství), v důsledku tedy jednat tak, aby kterákoliv ze smluvních stran nemohla být přičtena odpovědnost podle zákona č. 418/2011 Sb., o trestní odpovědnosti právnických osob a řízení proti nim, ve znění pozdějších předpisů nebo nevznikla trestní odpovědnost fyzických osob (včetně zaměstnanců) podle zákona č. 40/2009 Sb., trestní zákoník, ve znění pozdějších předpisů, případně aby nebylo zahájeno trestní stíhání proti jakékoliv ze smluvních stran včetně jejich zaměstnanců podle platných a účinných právních předpisů.
3. Propachtovatel za tímto účelem vytvořil tzv. Criminal Compliance Program Lesů České republiky, s.p. (viz www.lesy.cz), a v jeho rámci přijal závazek vymezovat se proti jakémukoli protiprávnímu a neetickému jednání a nastavil postupy k prevenci a odhalování takového jednání.

IX.

Závěrečná ustanovení

1. Pokud není v této Smlouvě ujednáno jinak, řídí se vztahy mezi smluvními stranami příslušnými obecně platnými právními předpisy, zejména pak občanským zákoníkem, ve znění pozdějších předpisů.
2. V případě změny identifikačních údajů smluvních stran se tyto zavazují vzájemně se o této skutečnosti bez zbytečného odkladu písemně informovat.
3. Tuto Smlouvu lze měnit a doplňovat pouze písemnými vzestupně číslovanými dodatky podepsanými oprávněnými zástupci obou smluvních stran.
4. Pro platnost této Smlouvy je v souladu se Statutem propachtovatele a zákonem č. 77/1997 Sb., o státním podniku, ve znění pozdějších předpisů nutný souhlas Ministerstva zemědělství, které rovněž vykonává jménem státu funkci zakladatele propachtovatele (dále jen „Zakladatel“) ve smyslu ustanovení § 17 odst. 2 zákona č. 77/1997 Sb., o státním podniku, ve znění pozdějších předpisů.
5. Zakladatel udělil předchozí souhlas s nakládáním s určeným majetkem ve smyslu ustanovení § 17 odst. 2 zákona č. 77/1997 Sb., o státním podniku, ve znění pozdějších předpisů pod č. j.: 47675/2017-MZE-13221 ze dne 1. 9. 2017 v bodu 6.5.3. Statutu propachtovatele.
6. Tato Smlouva je vyhotovena ve čtyřech stejnopisech, z nichž po dvou vyhotoveních obdrží každá ze smluvních stran.
7. Obě smluvní strany jsou oprávněny a v případech stanovených zákonem i povinny uveřejnit Smlouvu a její dodatky včetně metadat v rozsahu a způsobem dle zákona č. 340/2015 Sb., o zvláštních podmínkách účinnosti některých smluv, uveřejňování těchto smluv a o registru smluv (zákon o registru smluv), ve znění pozdějších předpisů. Obě smluvní strany jsou s uveřejněním Smlouvy a jejích dodatků včetně metadat srozuměny.
8. Tato Smlouva nabývá platnosti dnem podpisu oběma smluvními stranami. Účinnosti nabývá dnem **1. 1. 2021**; v případě povinnosti uveřejnění je účinnost podmíněna uveřejněním v registru smluv.
9. Smluvní strany prohlašují, že si tuto Smlouvu přečetly a na důkaz správnosti a souhlasu připojují prosty omylu své vlastnoruční podpisy.
10. Smluvní strany se dohodly, že tato Smlouva ke dni své účinnosti v plném rozsahu nahrazuje Smlouvu o pachtu – pozemky v dobývacím prostoru č. B/24787639/2017 ze dne 27. 6. 2017.
11. Nedílnou součástí této Smlouvy jsou tyto přílohy:
 - Příloha č. 1: Rozhodnutí Městského úřadu Semily, odboru životní prostředí, č. j.: ŽP/839/20-221 Les R-19, o dočasném odnětí pozemku plnění funkcí lesa, ze dne 28. 2. 2020
 - Příloha č. 2: Geometrický plán č. 297-248/2019 zpracovaný Geometrickými plány v.o.s. a ověřeném [REDAKCE] dne 15. 11. 2019
 - Příloha č. 3: Oznámení Obvodního báňského úřadu pro území krajů Libereckého a Vysočiny, č. j.: SBS 04490/2012, o převedení dobývacího prostoru Smrčí, ze dne 17. 4. 2012

- Příloha č. 4: Mapa povrchové situace Smrčí v měřítku 1 : 2 000 zpracovaná [redacted] dne 1. 5. 2016
- Příloha č. 5: Rozhodnutí Ministerstva stavebnictví – ČSR, zn.: DP-50/72, o stanovení dobývacího prostoru Smrčí, ze dne 30. 7. 1973
- Příloha č. 6: Změna Obvodního báňského úřadu Liberec, zn.: 2158-02/04, zvětšení dobývacího prostoru výhradního ložiska čediče Smrčí, ze dne 3. 8. 2004
- Příloha č. 7: Zákres hranice dobývacího prostoru Smrčí na podkladě katastrální mapy
- Příloha č. 8: Povolení Obvodního báňského úřadu v Trutnově, zn.: 224/96/Ko/Hr, otvírky, přípravy a dobývání výhradního ložiska Smrčí, ze dne 19. 1. 1996
- Příloha č. 9: Změna Obvodního báňského úřadu v Liberci, č. j.: 2729/2008/03, plánu otvírky, přípravy a dobývání výhradního ložiska čediče v dobývacím prostoru Smrčí, ze dne 8. 12. 2008
- Příloha č. 10: Aktualizace Obvodního báňského úřadu v Liberci, č. j.: 3164/2009/03, Plánu otvírky, přípravy a dobývání v dobývacím prostoru Smrčí, ze dne 22. 12. 2009
- Příloha č. 11: Aktualizace Obvodního báňského úřadu pro území krajů Libereckého a Vysočina, č. j.: SBS 33611/2015, Plánu otvírky, přípravy a dobývání v dobývacím prostoru Smrčí na období 2015–2019, ze dne 6. 11. 2015
- Příloha č. 12: Aktualizace Obvodního báňského úřadu pro území krajů Libereckého a Vysočina, č. j.: SBS 47627/2020, ze dne 14. 12. 2020
- Příloha č. 13: Oprávnění Obvodního báňského úřadu pro území krajů Jihomoravského a Zlínského, č. j.: SBS 09189/2016/OBÚ-01/1, ze dne 21. 3. 2016

V Hradci Králové, dne 17-12-2020

V Napajedlech, dne 22. 12. 2020

Propachtovatel:

Pachtýř:

[redacted]
 Ing. Josef Vojáček
 generální ředitel
 Lesy České republiky, s.p.

[redacted]
 prokurista
 CEMEX Sand, k.s.

[redacted]
 prokurista
 CEMEX Sand, k.s.

Městský úřad Semily

Husova 82, 513 13 Semily
Odbor životního prostředí

MĚSTSKÝ ÚŘAD SEMILY
č. 14
Pro účel: [nejasné]
20.3.2020
Dotaz vyřízení 1.4.2020

VÁŠ DOPIS zn.:

ZE DNE: 04. 02. 2020
NAŠE čj.: ŽP/839/20-221 Les R-19
SP. ZN.: MĚÚ/ŽP/125/20

VYŘIZUJE:

TEL.:

FAX:

E-MAIL:

DATUM: 28. 02. 2020

- dle rozdělovníku -

Rozhodnutí o dočasném odnětí pozemku plnění funkcí lesa

Městský úřad Semily, odbor životního prostředí, jako orgán státní správy lesů (*dále jen „OSSL“*) v přenesené působnosti, příslušný podle ust. § 47 odst. 1 písm. a) a podle ust. § 48 odst. 1 písm. d) zákona č. 289/1995 Sb., o lesích a o změně a doplnění některých zákonů (*lesní zákon*), ve znění pozdějších předpisů, k vyřízení žádosti o odnětí pozemků plnění funkcí lesa o výměře do 1 ha, ve správním řízení vedeném podle zákona č. 500/2004 Sb., správní řád, ve znění pozdějších předpisů (*dále „správní řád“*), na žádost právnické osoby CEMEX Sand, k. s, IČO 47906201, sídlo Masarykovo náměstí 207, 763 61 Napajedla

rozhodl takto

- 1) Ve smyslu ust. § 13 odst. 1, § 15 odst. 1 a § 16 odst. 1 lesního zákona se povoluje dočasné odnětí části lesního pozemku p.č. 275/1 v katastrálním území Smrčí u Semil o výměře 1297 m² plnění funkcí lesa. Jedná se o část pozemku, označenou v geometrickém plánu pro rozdělení pozemku, průběh vytyčené a vlastníky zpřesněné hranice pozemků č. 297-248/2019, který je nedílnou součástí tohoto rozhodnutí, jako parcela č. 275/20 v katastrálním území Smrčí u Semil.
- 2) Dočasné odnětí se povoluje pro potřebu kontinuálního provozu lomu, tj. jako komunikace a manipulační plochy.
- 3) Dočasné odnětí se povoluje od nabytí právní moci rozhodnutí do 31. 12. 2034.
- 4) Odnímaná část pozemku je v terénu zřetelně geometricky vyznačena mezníky.
- 5) Podle ust. § 17 odst. 1 lesního zákona OSSL stanoví roční poplatek za dočasné odnětí ve výši [redacted]
Poplatek je žadatel povinen zaplatit na účet Celního úřadu pro Liberecký kraj, č. účtu 8758-27727461/0710 vedený u ČNB v Liberci. Při platbě poštovní poukázkou je konstantní symbol 1149, pro bezhotovostní platbu 1148. Specifický symbol uveďte 821, jako variabilní symbol se použije identifikační číslo plátce.

Podle ust. § 18 odst. 1 lesního zákona se poplatek za dočasné odnětí platí každoročně dle sazby stanovené pro první poplatek, a to vždy nejpozději do konce kalendářního roku, v němž odnětí trvá. V případě, že se odnětí uskuteční nebo bude

ukončeno v průběhu kalendářního roku, stanoví se poplatek ve výši jedné dvanáctiny roční částky poplatku pro každý, i započatý měsíc.

Podle ust. § 17 odst. 5 lesního zákona z poplatku připadá 40% Obci Záhoří, IČO 00276308, Smrčí 32, Záhoří, 513 01 Semily, v jejímž katastrálním území k odnětí došlo a 60% Státnímu fondu životního prostředí. Poplatek, který je příjmem obce může být použit jen pro zlepšení životního prostředí v obci nebo pro zachování lesa.

- 6) Pokud OSSL nerozhodne jinak, zaniká platnost rozhodnutí o odnětí a pozemek se vrací plnění funkcí lesa uplynutím lhůty, na kterou bylo rozhodnutí vydáno (§ 16 odst. 5 písm. a/ lesního zákona).
- 7) Do konce povolené doby odnětí bude dotčený lesní pozemek uveden do stavu, který zabezpečí kontinuální plnění funkcí lesa (§ 16 odst. 2 písm. f) lesního zákona). Ustanovení zvláštních právních předpisů nejsou tímto dotčena.

Účastníci řízení (§ 27 odst. 1 správního řádu)

CEMEX Sand, k. s., IČO 47906201, sídlo Masarykovo náměstí 207, 763 61 Napajedla
Lesy České republiky, s.p., se sídlem Přemyslova 1106/19, Nový Hradec Králové, 500 08
Hradec Králové, IČO 42196451, lesní správa Jablonec nad Nisou, Novoveská 4445/61,
466 01 Jablonec nad Nisou

Odůvodnění

Žadatel, CEMEX Sand, k. s., požádal dne 04. 02. 2020 o dočasné odnětí části lesního pozemku p.č. 275/1 v k.ú. Smrčí u Semil o výměře 1297 m² plnění funkcí lesa. Plocha záboru je vyznačena v přiloženém geometrickém plánu č. 297-248/2019 jako parcela č. 275/20 v k.ú. Smrčí u Semil. Pozemek je dlouhodobě využíván na základě předchozích řízení o povolení odnětí a dle uzavřené nájemní smlouvy s Lesy České republiky, s.p. (*právnícká osoba, které je svěřeno hospodaření s majetkem státu*) pro provozní účely lomu jako manipulační plocha a komunikace. Důvodem žádosti o dočasné odnětí je prodloužení předpokládaného provozování lomu. Doba dočasného odnětí se předpokládá do 31. 12. 2034.

OSSL oznámil známým účastníkům zahájení řízení ve věci a stanovil lhůtu pro jejich vyjádření. Účastníci na tuto výzvu v určené lhůtě nereagovali a podle ust. § 36 odst. 3 správního řádu nevyužili před vydáním rozhodnutí možnost vyjádřit se k podkladům řízení.

Lesy České republiky, lesní správa Jablonec nad Nisou, udělily písemný souhlas s odnětím pozemku v dopise ze dne 17. 12. 2019. S odnětím pozemku a se zásahem do významného krajinného prvku vyjádřil souhlas také příslušný orgán ochrany přírody a krajiny v závazném stanovisku ze dne 10. 02. 2020 č.j. ŽP/607/20-246.4. Příslušný obvodní stavební úřad Semily ve svém sdělení č.j. SÚ/384/20 ze dne 12. 02. 2020 ověřil skutečnost, že odnímaná část lesního pozemku je využívána jako součást areálu lomu ve Smrčí – areálová komunikace a manipulační plocha.

Správní orgán zjistil stav věci, o němž nejsou důvodné pochybnosti, již při terénním šetření na předmětném pozemku dne 28. 01. 2020. Na místě zjistil, že pozemek doposud slouží pro provozní účely lomu a je na něm komunikace a manipulační plocha. V lesním hospodářském plánu LČR Tanvald (LHC 409005) je zde popsána jednotka prostorového rozdělení lesa 219 Da 108 (*další bezlesí*).

Dočasné odnětí části lesního pozemku, který je součástí doposud funkční infrastruktury provozu lomu, a to až do doby vyčerpání ložiska čediče, se jeví jako účelné řešení. Zejména

z hlediska využití stávajících zařízení bez naléhavosti dalšího odlesňování a degradace okolní lesní půdy. Následnou plánovanou rekultivací pozemku po ukončení těžby kameniva dojde k jeho navrácení plnění funkcí lesa, což je ve veřejném zájmu.

Žádost dále obsahovala komplexní výpočet náhrad škod na lesním pozemku a stanovení poplatku za odnětí (2019, zpracoval [redacted]). OSSL poplatek za dočasné odnětí přepočítal a stanovil dle vzorce v příloze I. lesního zákona, při použití faktoru ekologické stability lesa 5,0 (lesy v pásmu ochrany vodních zdrojů I. stupně) a aktuální ceny dříví ve výši [redacted] (dle věstníku MZe ČR pro rok 2020). Podle § 17 odst. 6 lesního zákona zaplacením poplatku za dočasné odnětí zůstává nedotčena povinnost žadatele nahradit vlastníku lesa vzniklou újmu, pokud zvláštní právní předpis nestanoví jinak.

OSSL po provedeném správním řízení, vzhledem k výše uvedeným skutečnostem, rozhodl v souladu s ust. § 71 odst. 1 správního řádu bez zbytečného odkladu, jak je uvedeno ve výroku tohoto rozhodnutí a žádosti o dočasné odnětí zcela vyhověl. Odnětí je účinné od nabytí právní moci tohoto rozhodnutí do 31. 12. 2034.

Poučení

Proti tomuto rozhodnutí může účastník řízení podat podle ust. § 81 správního řádu odvolání, ve lhůtě 15 dnů (ust. § 83 odst. 1 správního řádu) ode dne jeho oznámení ke Krajskému úřadu Libereckého kraje, podáním učiněným u Městského úřadu Semily. Podle ust. § 82 odst. 2 správního řádu musí mít odvolání náležitost uvedené v ust. § 37 odst. 2 a musí obsahovat údaje o tom, proti kterému rozhodnutí směřuje, v jakém rozsahu ho napadá a dále namítaný rozpor s právními předpisy nebo nesprávnost rozhodnutí nebo řízení, jež mu předcházelo. Podané odvolání má v souladu s ust. § 85 odst. 1 správního řádu odkladný účinek. Odvolání jen proti odůvodnění je nepřipustné.

[redacted]
vedoucí odboru

Rozdělovník

Obdrží do vlastních rukou (ust. § 27 odst. 1 správního řádu)

CEMEX Sand, k. s., IČO 47906201, sídlo Masarykovo náměstí 207, 763 61 Napajedla
Lesy České republiky, s.p., se sídlem Přemyslova 1106/19, Nový Hradec Králové, 500 08
Hradec Králové, IČO 42196451, lesní správa Jablonec nad Nisou, Novoveská 4445/61,
466 01 Jablonec nad Nisou

Obdrží po nabytí právní moci

Celní úřad Liberec, České mládeže 1122, 460 03 Liberec 3

Na vědomí

MěÚ Semily, obvodní stavební úřad, Husova 82 513 01 Semily
Obec Záhoří, IČO 00276308, Smrčí 32, Záhoří, 513 01 Semily

Kopie – spis

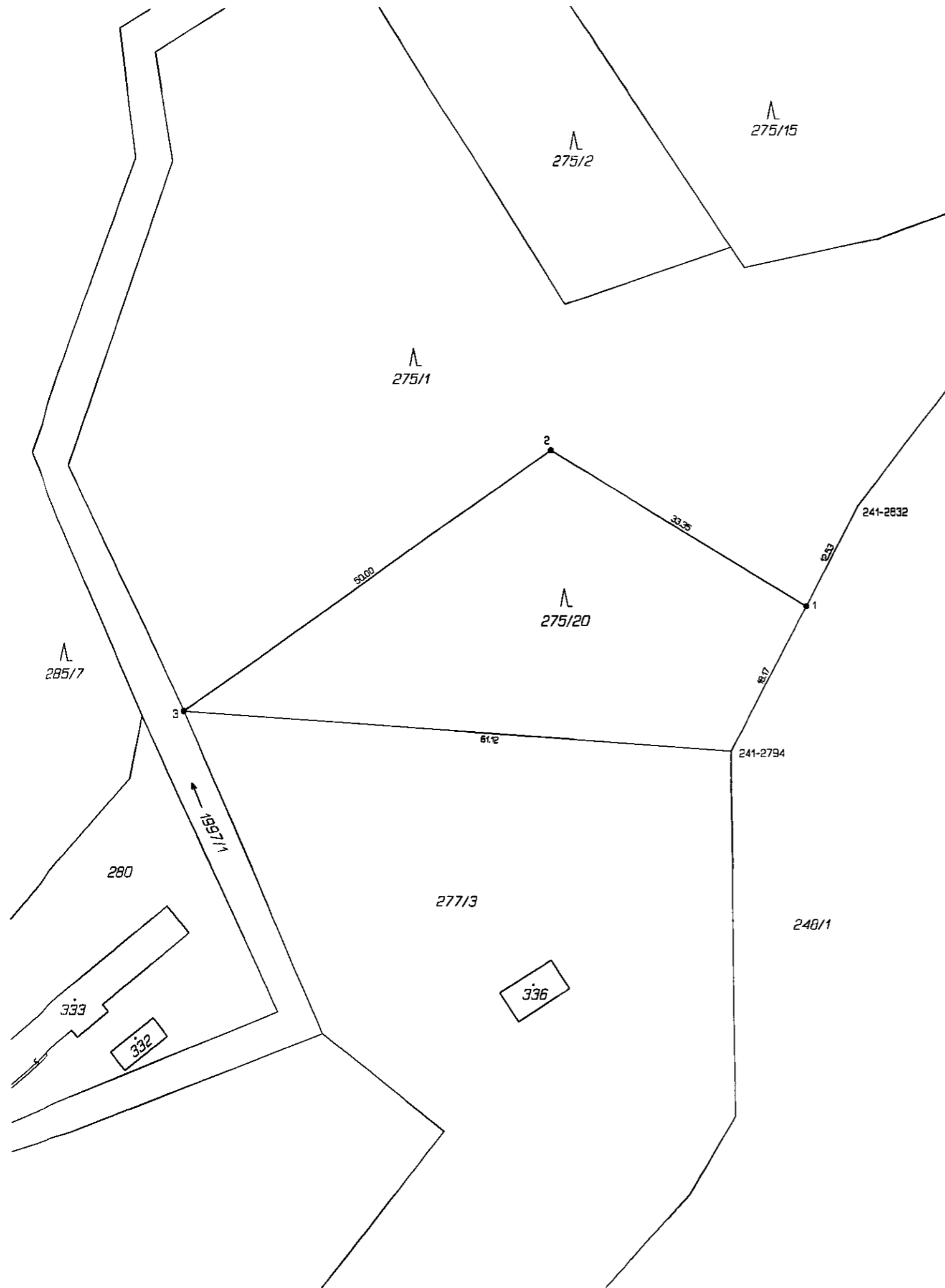

VÝKAZ DOSAVADNÍHO A NOVÉHO STAVU ÚDAJŮ KATASTRU NEMOVITOSTÍ													
Dosavadní stav						Nový stav							
Označení pozemku parc. číslem	Výměra parcely		Druh pozemku Způsob využití	Označení pozemku parc. číslem	Výměra parcely		Druh pozemku Způsob využití	Typ stavby Způsob využití	Způsob určení výměry	Porovnání se stavem evidence právních vztahů			
	ha	m ²			ha	m ²				Díl přechází z pozemku označeného v katastru nemovitostí	dřívější poz. evidenci	Číslo listu vlastnictví	Výměra dílu
248/1	8	37 80	ostat. pl. jiná plocha	248/1	8	37 80	ostat. pl. jiná plocha		0	248/1	461	8	37 80
275/1	76	44	lesní poz	275/1	63	47	lesní poz		0	275/1	491	63	47
				275/20	12	97	lesní poz		0	275/1	491	12	97
277/3	89	57	ostat. pl. jiná plocha	277/3	89	57	ostat. pl. jiná plocha		0	277/3	491	89	57
1997/1	68	30	vodní pl. tok přirozený	1997/1	68	30	vodní pl. tok přirozený		0	1997/1	491	68	30
	10	72 11			10	72 11							

Seznam souřadnic (S-JTSK)
Číslo bodu Souřadnice pro zápis do KN

	Y	X	Kód kv.	Poznámka
k.ú. Smrčí u Semil (790087)				
241-2794	675045.01	991596.07	8	dřevěný kolík
241-2832	675030.82	991568.85	8	dřevěný kolík
1	675036.62	991579.97	3	znak z plastu
2	675065.03	991562.52	3	znak z plastu
3	675105.94	991591.27	3	znak z plastu

Zpřesnění geometrického a polohového určení pozemků podle §50 odst.1 písm.a) kat.zákona navržené v tomto geometrickém plánu lze v katastru nemovitostí provést jen na základě souhlasného prohlášení.

GEOMETRICKÝ PLÁN pro rozdělení pozemku, průběh vytyčené a vlastníky zpřesněné hranice pozemků	Geometrický plán ověřil úředně oprávněný zeměměřický inženýr:	Stejnopis ověřil úředně oprávněný zeměměřický inženýr:
		Jméno, příjmení: [redacted] Číslo položky seznamu úředně oprávněných zeměměřických inženýrů: 650/1995 Dne: 15. listopadu 2019 Číslo: 276/2019 Náležitosti a přesnost odpovídá právním předpisům.
Vyhotovitel: Geometrické plány v.o.s. Rumjancevova 3 Liberec 1, 460 01 tel.482 710 141 Číslo plánu: 297 -248/2019 Okres: Semily Obec: Záhoří Kat. území: Smrčí u Semil Mapový list: Turnov 0-5/44 Dosavadním vlastníkům pozemků byla poskytnuta možnost seznámit se v terénu s průběhem navrhovaných nových hranic, které byly označeny předepsaným způsobem: viz. seznam souřadnic	Katastrální úřad souhlasí s otiskem plánů parcel. KÚ pro Liberecký kraj KP Semily [redacted] PGP-1321/2019-608 2019.12.03 12:23:39 CET	Ověření stejnopisu geometrického plánu v listinné podobě. [redacted]

Rozdělovník:

CI MF-X Sand, k.s., Masarykovo nám. 207, 763 61 Napajedla

C4SC78 s r o . Janáčkovo nábřeží 1153 13, 150 00 Praha

Český báňský úřad, Kozi 4, 110 01 Praha

Ministerstvo životního prostředí, Vršovická 1445/65, 100 00 Praha

Ministerstvo průmyslu a obchodu, Na Františku 32, 110 15 Praha

Česka geologická služba – Geofond, Kostelní 26, 170 06 Praha

Obec Záhोří, 513 01 Záhोří Smrčů 32

Městský úřad Semily, Husova č.p. 82, 513 13 Semily

Katastrální úřad pro Liberecký kraj, Pekárenská 34, 513 13 Semily

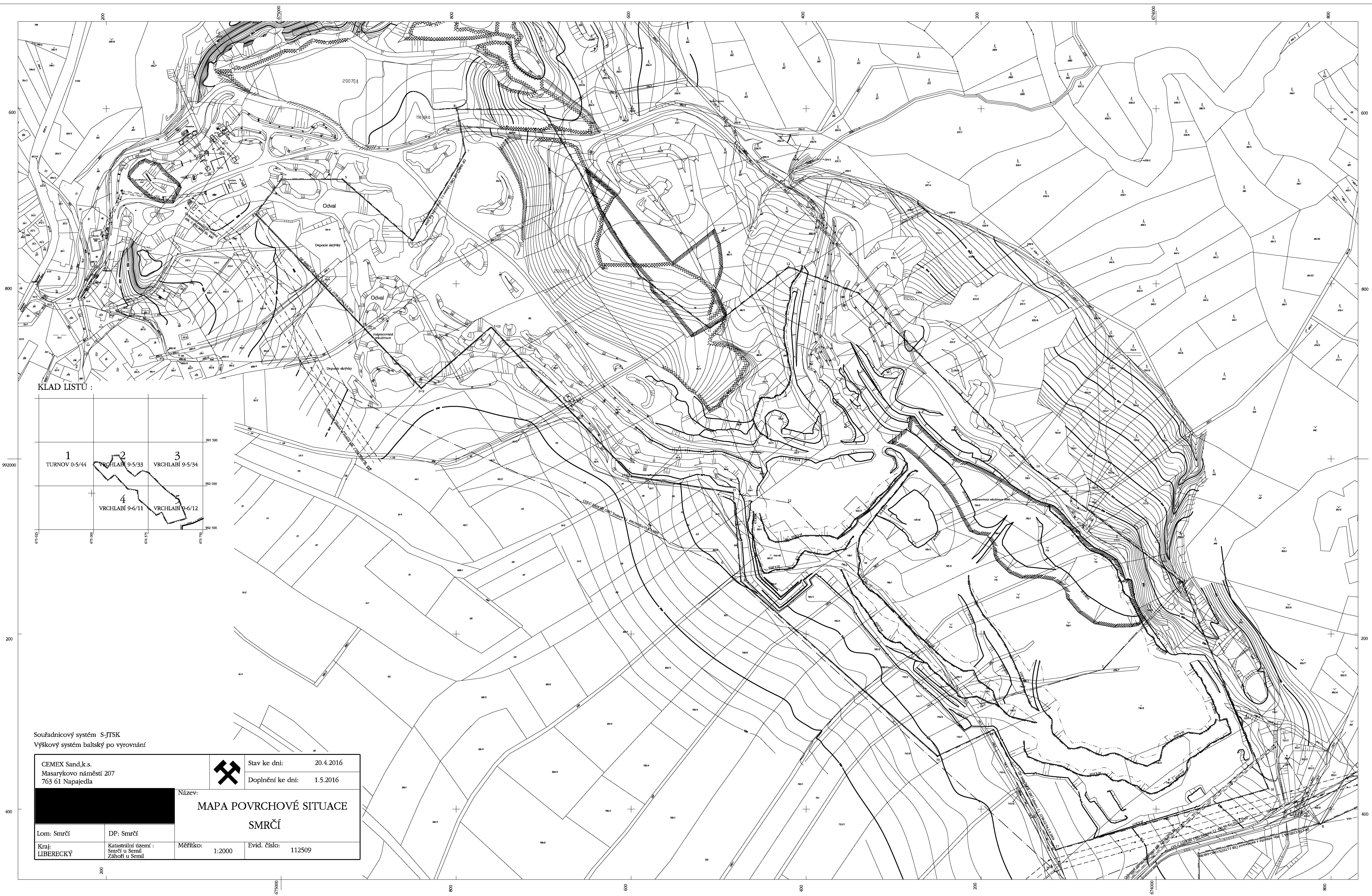

KLAD LISTU :

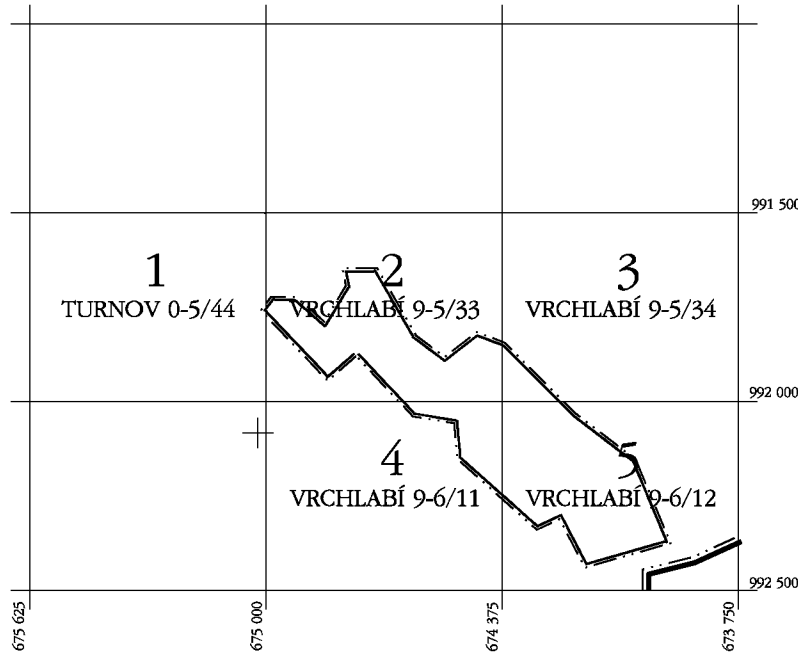

Souřadnicový systém S-JTSK
 Výškový systém baltský po vyrovnání

CEMEX Sand,k.s. Masarykovo náměstí 207 763 61 Napajedla			Stav ke dni: 20.4.2016
			Doplnění ke dni: 1.5.2016
Název: MAPA POVRCHOVÉ SITUACE SMRČÍ			
Lom: Smrčí	DP: Smrčí		
Kraj: LIBERECKÝ	Katastrální území : Smrčí u Semlín Záhoří u Semlín	Měřítko: 1:2000	Evid. číslo: 112509

2017/71



5

Ústřední hospodářský orgán: Ministerstvo průmyslu a obchodu - MPO

Orgán pověřený: Státní geologický ústav, Praha

Rozhodnutí

..... jakožto ústřední hospodářský orgán

..... jakožto orgán pověřený

rozhodnutím ze dne 30. 7. 1973 zn. DP-50/72

k návrhu těžebního národního podniku

Státní podnik, Jáchymov, Puncbořská 3

ze dne 27. 6. 1973 zn. Státní na ze dne 27. 6. 1973 a na základě

výsledku místního komisionálního projednání ze dne 24. 7. 1973

stanoví ve smyslu § 21 odst. 2 zákona č. 41/1957 Sb. v dohodě s Ústředním báňským úřadem

v Praze těžebnímu národnímu podniku

Státní podnik Jáchymov

tento dobývací prostor:

1. Název dobývacího prostoru: Smrčej

Plošný rozsah: 23 ha 70 a 60 m²

Hranice dobývacího prostoru na povrchu jsou tvořeny stranami nepravidelného 1953

úhelníka s vrcholy určenými souřadnicemi udanými v platném souřadnicovém systému (Křovákově - Gauss - Krügerově):

Vrchol	X	Souřadnice:	Y
1	674.870		674.760
2	674.820		740
3	674.730		675.030
4	674.680		600
5	674.630		674.930
6	674.580		850
7	674.530		760
8	674.480		800
9	674.430		760
10	674.380		590
11	674.330		710
12	674.280		420
13	674.230		340
14	674.180		140

15	002.340	673.970
16	240	674.060
17	200	200
18	050	420
19	020	600

Prostorové hranice dobývacího prostoru pod povrchem jsou určeny svislými rovinami vedenými povrchovými hranicemi.

Dobývací prostor se rozkládá na katastrálním území

obce: Smrčí okres: Svitavy kraj: Východočeský
Záhořský

2. Dobývací prostor se stanoví pro dobývání: železi

V dobývacím prostoru byla (nebyla) zjištěna průmyslově dobývatelná ložiska

Zásoby $C_1 + C_2$ b - 4,097 tis. m³ zahrnuté do dobývacího prostoru
byly schváleny KKZ výměrem č. j. 1125-C5/63-71 ze dne 10. 12. 1971

3. Omezení dobývání nebo zvláštní technické podmínky pro jeho provádění v místech uvedených

1. v § 5 odstavce 4 vyhl. č. 260/1957 U. l. 1./ Dodržet nejnižší těžební bázi ložové těžby paketa 441 m n.m. v důsledku naporušení vod. zdroje Zlatá voda.
2. / Technologií těžebních prací upravit tak, aby byly odstraněny nepříznivé vlivy/třecí práce velkého rozsahu na obce Smrčí.
3. / Fenečláckou a leoná pádu upravit postupně podle potřeb těžby při dozor. zák. 8.53/66 Sb. a zák. 3.176/60 Sb, rekult.vytěženého prostoru provést podle schválené studie rekultivace.
4. / V dostatečném předstihu provádět přeložku VN linky po dohodě s Východočes.energet.sávody Turnov.
5. / Účelové komunikace, pokud budou přerušeny těžbou, budou v dostatečném předstihu přeloženy po dohodě s jejich správcem a pokud přeložení bude účelné.

Generální ředitel:

- Ředitelství:
1. ČKP-GR Praha
 2. ČMÚ Praha
 3. ČMÚ Trutnov
 4. VGHV Praha
 5. ČMÚ Liberec
 6. Mv ČMÚ Praha
 7. ČMÚ-GR út. Svitavy

OBVODNÍ BÁŇSKÝ ÚŘAD LIBEREC

17 1 náje 858/26 POUKAZ 16, 460 01 LIBEREC 1

NABÝLO PRAVNÍ MOCÍ
DNE: 2. 4. 2004

Podpis: V 3 S 11

Datum: 8. 4. 2004

TARMAC SEVEROKÁMEN a.s.
Rumjancevova 3
460 89 Liberec



VÁŠ DOPIS / ZNAČKY / ZE DNE:
9870/61/04

NAŠE / ZNAČKA
2158-02/04

V

3. srpen 2004

Změna – zvětšení dobývacího prostoru výhradního ložiska čediče Smrčí - rozhodnutí -

Obvodní báňský úřad v Liberci ve smyslu návrhu organizace TARMAC SEVEROKÁMEN a.s., Rumjancevova 3, 460 89 Liberec podaného dne 8. června 2004 a zaevidovaného pod čj. 1739-02/04 a na základě výsledku ústního jednání spojeného s místním šetřením, které se konalo dne 8. července 2004, ve věci změny zvětšení dobývacího prostoru výhradního ložiska čediče Smrčí, podle ustanovení § 27 odst. 1 zákona č. 44/1988 Sb., o ochraně a využití nerostného bohatství (horní zákon), ve znění pozdějších zákonů.

m ě n í

dobývací prostor výhradního ložiska čediče Smrčí
stanovený rozhodnutím Ministerstva stavebnictví ČSR dne 30. 7. 1973 pod zn.DP - 50/72

v dohodě s :

orgány životního prostředí:

- Ministerstvem životního prostředí, odborem výkonu státní správy V, Liberec,
- Krajským úřadem Libereckého kraje, odborem životního prostředí a zemědělství,
- Městským úřadem Semily, odborem místního hospodářství a životního prostředí,

orgánem územního plánování:

- Obci Záhoří

a v součinnosti s dotčenými orgány státní správy:

- Městským úřadem Semily, Obvodním stavebním úřadem,
- Ministerstvem zemědělství

☎ 485 340 928
Fax 485 340 933
E-mail: obu.liberec@tiscali.cz

<http://www.obuaha.cz>
IČO: 025 844
Bankovní spojení: KB Liberec, číslo účtu: 38530 - 461/0100

a dále pak na základě souhlasných stanovisek ostatních účastníků řízení v předmětné věci a po splnění všech požadavků daných výše uvedenými horními předpisy i obecně platnými zákony a právními předpisy a to tak, že vrcholové body stávajícího dobývacího prostoru Smrčí č. 1 – 15 jsou doplněny nově definovanými vrcholovými body č. 16 až 22.

Tímto se vytvoří zvětšený dobývací prostor ve tvaru nepravidelného mnohoúhelníka o ploše 32,17375 ha s vrcholovými body č. 1 až 22, přičemž souřadnice pro jednotlivé vrcholy budou:

Vrchol	X (m)	Y (m)
1	991850,00	674760,00
2	991920,00	674840,00
3	991720,00	675030,00
4	991680,00	675000,00
5	991680,00	674930,00
6	991750,00	674850,00
7	991650,00	674790,00
8	991600,00	674800,00
9	991600,00	674700,00
10	991790,00	674590,00
11	991850,00	674510,00
12	991780,00	674420,00
13	991810,00	674340,00
14	992010,00	674140,00
15	992140,00	673970,00
16	992377,00	673871,00
17	992447,00	674115,00
18	992310,00	674186,00
19	992340,00	674250,00
20	992140,00	674475,00
21	992039,00	674484,00
22	992020,00	674600,00
1	991850,00	674760,00

Změněný - zvětšený dobývací prostor Smrčí se plochou 14,89030 ha nachází v k.ú. Smrčí u Semil (identifikační číslo 790 087) a plochou 17,28345 ha v k.ú. Záhoří u Semil (identifikační číslo 790 095) v Libereckém kraji a je i nadále stanoven pro dobývání výhradního ložiska čediče.

Pro organizaci TARMAC SEROKÁMEN a.s., Rumjancevova 3, 460 89 Liberec, případně jeho právního nástupce, se stanovují k zajištění potřebné míry bezpečnosti a zajištění práv a právem chráněných zájmů účastníků řízení a dotčených orgánů státní správy následující opatření:

1. Musí být plněna příslušná ustanovení horních předpisů, jakož i obecně platných předpisů se zvětšením dobývacího prostoru souvisejících.
2. Musí být plněna písemná stanoviska dále uvedených účastníků řízení a dotčených orgánů státní správy, která jsou nedílnou součástí tohoto rozhodnutí:

Obec Záhoří, Smrčí 32, 513 01 Semily
Kladné stanovisko ze dne 23. 2. 2004

Městský úřad Semily, odbor místního hospodářství a životního prostředí, Husova 82, 513 13 Semily
Souhlasné stanovisko ze dne 24. 3. 2004 pod č.j. MH a ŽP/277/04

Městský úřad Semily, Obvodní stavební úřad, Husova 82, 513 13 Semily
Kladné vyjádření č.j.SÚ 88/04-Sú ze dne 29. 3. 2004

Městský úřad Semily, odbor školství, kultury a vnějších vztahů, Husova 82, 513 13 Semily
Stanovisko ze dne 16. 6. 2004

Pozemkový fond ČR, Územní pracoviště Jablonec nad Nisou, Dolní náměstí 397/6, 466 01 Jablonec nad Nisou
Souhlasné stanovisko č.j. 7852/03/40/919 ze dne 2. 10. 2003

Lesy ČR, s.p., Lesní správa Dvůr Králové n.L., 28. října 787, 544 02 Dvůr Králové n.L.
Souhlasné stanovisko č.j. 1380/Pe/2001 ze dne 14. 11. 2001 s prodloužením platnosti ze dne 7. 5. 2004 pod č.j. 253/Pe/

Vojenská ubytovací a stavební správa Pardubice, 530 02 Pardubice
Kladné souhrnné stanovisko vydané dne 3. 3. 2004 pod č.j. 2781/ÚP/2004/1420

Souhlas se změnou dobývacího prostoru vyslovili i ostatní účastníci řízení jmenovitě neuvedeni ve výrokové části rozhodnutí.

3. Do 31. 12. 2004 předloží organizace TARMAC SEROKÁMEN a.s. Obvodnímu báňskému úřadu v Liberci. plán sanace a rekultivace těžbou dotčeného území, který bude k tomuto termínu projednán a schválen všemi dotčenými orgány státní správy
4. Musí být plněny technické podmínky uvedené v rozhodnutí o stanovení dobývacího prostoru Smrčí vydaném dne 30. 7. 1973 pod č.j. DP-50/72.
5. S tímto rozhodnutím, především však s jeho podmínkami, seznamte všechny pracovníky, kterých se týká a rozhodnutí o změně dobývacího prostoru Smrčí založte do složky rozhodnutí státní báňské správy.

Změna (zvětšení) dobývacího prostoru Smrčí bude po nabytí právní moci tohoto rozhodnutí ve smyslu ustanovení § 5 vyhl. ČBÚ č. 172/1992 Sb., o dobývacích prostorech, zaznamenána v evidenci obvodního báňského úřadu.

Odůvodnění:

Organizace TARMAC SEROKÁMEN a.s., Rumjancevova 3, 460 89 Liberec předložila dne 8. června 2004 na Obvodní báňský úřad v Liberci žádost o změnu - zvětšení dobývacího prostoru Smrčí, která byla zdejším úřadem zaevidována pod č.j. 1739-02/04.

Rozšíření dobývacího prostoru je v hranicích chráněného ložiskového území Záhoří, které bylo stanoveno rozhodnutím správního orgánu - Obvodního báňského úřadu v Trutnově dne 3. 8. 1990 na ochranu výhradního ložiska čediče Smrčí.

Předložený návrh je motivován vytěžením bilančních zásob v souladu s ustanovením § 30 výše citovaného zákona č. 44/1988 Sb. ve znění pozdějších zákonů. Protože návrh organizace TARMAC SEROKÁMEN a.s ve věci změny – zvětšení dobývacího prostoru Smrčí, výhradního ložiska čediče po doplnění obsahuje náležitosti, které jsou v souladu s ustanovením § 2 a 4 vyhl. ČBÚ č. 172/1992 Sb., o dobývacích prostorech, v platném znění, Obvodní báňský úřad v Liberci zahájil správní řízení a nařídil ve smyslu ustanovení § 28 odst. 3 zákona výše citovaného zákona č. 44/1988 Sb., na den 8. července 2004 ústní jednání spojené s místním šetřením. O průběhu a výsledku ústního jednání byl téhož dne sepsán protokol, který byl zdejším úřadem zaevidován pod č.j.2158-02/04. Všichni účastníci řízení i dotčené orgány státní správy ve věci změny dobývacího prostoru Smrčí se k projednávané problematice vyjádřili kladně. Předchozí souhlas ke změně dobývacího prostoru Smrčí udělilo Ministerstvo životního prostředí dne 17. 7. 2002 pod č.j. 541/02/356.

Obvodní báňský úřad v Liberci při rozhodnutí vycházel z ustanovení § 27 a 28 citovaného zákona č. 44/1988 Sb. a dále pak z ustanovení § 2, 3 a 4 vyhlášky ČBÚ č. 172/1988 Sb., o dobývacích prostorech v platném znění.

Na základě kladných stanovisek účastníků řízení a dotčených orgánů státní správy uvedených ve výrokové části, Obvodní báňský úřad v Liberci rozhodl tak, jak je výše uvedeno.

Správní orgán uložil organizaci správní poplatek formou kolku ve výši [REDAKCE] dle položky č. 58 písm j) zákona ČNR č. 368/1992 Sb., o správních poplatcích vybíraných správními orgány ČR, ve znění pozdějších zákonů. Správní poplatek byl zaplacen formou kolku při podání žádosti.

Poučení o odvolání:

Proti tomuto rozhodnutí můžete podat odvolání ve lhůtě 15-ti dnů od dne jeho oznámení k ČBÚ v Praze prostřednictvím OBÚ v Liberci podle ust. § 53 a násl. zák. 71/1967 Sb., o správním řízení.

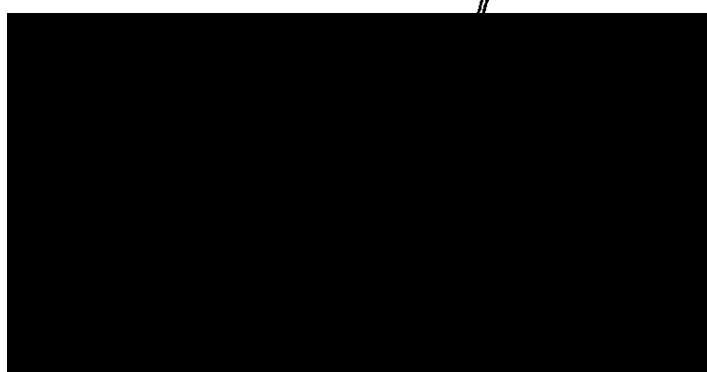

Rozdělovník:

Účastníci řízení:

Tarmac Severokámen a.s., Rumjancevova 3, 460 89 Liberec
 Obec Záhoří, Smrčí 32, 513 01 Semily
 ČR - Lesy ČR s.p., Přemyslova 1106, 501 68, Hradec Králové
 ČR - Pozemkový fond České republiky, Husinecká 1024/11a, Praha 3

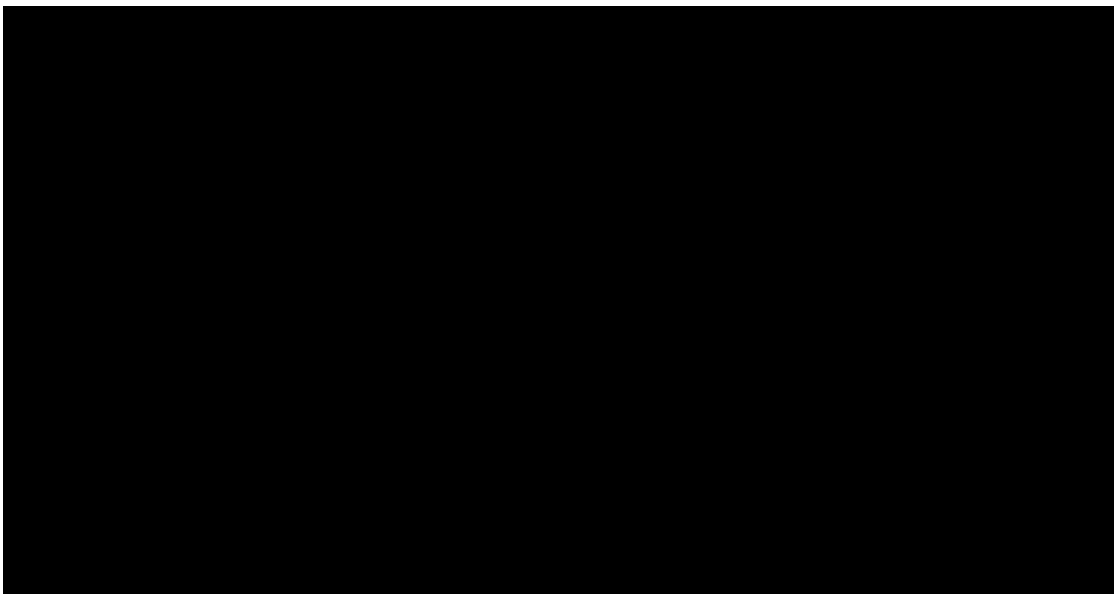

● Dotčené orgány státní správy:

Městský úřad Semily, 513 01 Semily

Ministerstvo životního prostředí ČR, OVSS V., Tř. 1. máje 858/26, 460 01 Liberec

Krajský úřad Libereckého kraje, U Jezu 642/2a, 461 80 Liberec



Obvodní báňský úřad v Trutnově

Lomní 357,541 01 Trutnov

telefon 2291

fax 5839

RECEIVED	N ^o 118/230/95 R021263
- 2 -02- 1996	
File	Copies

Wimpey-Severokámen
akciová společnost
Rumjancevova 3
460 89 Liberec 1

Váš dopis zn./ze dne
118/230/95

Naše značka
224/96/Ko/Hr

Vyřizuje

Trutnov
19. 1.1996

Věc:

Povolení otvírky, přípravy a dobývání výhradního ložiska Smrčí a povolení trhacích prací.

K žádosti těžební organizace ze dne 27.10.1995 zn. 118/230/95, která byla v průběhu správního řízení několikrát doplněna a na základě výsledku ústního jednání, které se konalo dne 3.1.1996 na provozovně a.s.Wimpey-Severokámen Liberec ve Smrčí,

p o v o l u j e

Obvodní báňský úřad v Trutnově podle § 17 odst. 4 zákona ČNR č. 61/1988 Sb., (o hornické činnosti, výbušninách a o státní báňské správě), ve znění pozdějších zákonů a podle vyhlášky ČBÚ č. 104/1988 Sb. (o racionálním využívání výhradních ložisek, o povolování a ohlašování hornické činnosti a ohlašování činnosti prováděné hornickým způsobem) ve znění pozdějších předpisů, a.s. Wimpey-Severokámen Liberec provádět

hornickou činnost -
otvírku, přípravu a dobývání výhradního ložiska čediče Smrčí.

Otvírka, příprava a dobývání výhradního ložiska se povoluje v rozsahu vyznačeném v "Plánu otvírky, přípravy a dobývání výhradního ložiska čediče SMRČÍ", který byl vypracován ve dnech 12.7.1995 - 28.9.1995 a doplněn podáním ze dne 18.1.1996.

Dále na základě výsledku výše uvedeného ústního jednání

p o v o l u j e

Obvodní báňský úřad v Trutnově podle § 27 odst. 2 zákona ČNR č. 61/1988 Sb. ve znění pozdějších zákonů provádět a.s. Wimpey-Severokámen Liberec při hornické činnosti v lomu Smrčí

k čj. 224/96

trhací práce malého rozsahu

podle předloženého "Typového technologického postupu pro trhací práce malého rozsahu", vypracovaného dne 1.8.1995 a "Doplňku k typovému technologickému postupu pro trhací práce malého rozsahu na provozovně SMRČÍ", vypracovaného dne 2.8.1995.

Podle § 27 odst. 2 zákona ČNR č. 61/1988 Sb. ve znění pozdějších zákonů a podle § 35 odst. 4 vyhlášky ČBÚ č. 72/1988 Sb. (o používání výbušnin) ve znění pozdějších předpisů

p o v o l u j e

Obvodní báňský úřad v Trutnově provádět těžební organizaci při hornické činnosti v lomu Smrčí

trhací práce velkého rozsahu

podle předloženého "Generálního technického projektu clonových odstřelů Smrčí", vypracovaného v červenci 1995.

Podle § 37a odst.2 zákona č. 44/1988 Sb. ve znění doplňujících zákonů

s c h v a l u j e

Obvodní báňský úřad v Trutnově vytváření rezerv podle § 37a odst.1 a § 31 odst.6 zákona č. 44/1988 Sb. a čerpání z těchto rezerv v rozsahu uvedeném v předloženém plánu otvírky, přípravy a dobývání.

Při provádění otvírky, přípravy a dobývání výhradního ložiska a při provádění trhacích prací v lomu Smrčí musí být dodržena výše uvedená dokumentace a tyto další podmínky:

1. Trhací práce malého rozsahu se povolují pouze pro hornickou činnost v rozsahu uvedeném v ustanovení § 34 odst. 1 písm. a) vyhlášky ČBÚ č. 72/1988 Sb.. Trhací práce budou prováděny těžební organizací a spol. s r.o. Destrukce Liberec. Případná změna organizace, která bude trhací práce provádět, musí být zdejším úřadem předem písemně odsouhlasena.
2. Trhací práce velkého rozsahu budou prováděny pracovníky spol. s r.o. Destrukce Liberec (TVO pan Ivan Rumpík a ZTVO [redacted]). Případná změna organizace, která bude trhací práce velkého rozsahu provádět, nebo změna TVO popřípadě ZTVO, musí být zdejším úřadem předem písemně odsouhlasena.
3. Trhací práce smí být prováděny pouze v prostorech uvedených v předložených dokumentacích trhacích prací a plánu otvírky, přípravy a dobývání. Provádění trhacích prací v úseku lomu označovaném "koridor" musí být předem oznámeno paní Votrubicové, pokud se v průběhu platnosti tohoto povolení nedohodne těžební organizace s paní Votrubicovou odlišným způsobem.

4. Pro každý odstřel musí střelmistr nebo TVO, podle místních podmínek (s přihlédnutím např. k vzrostlé zelení, přehlednosti ohroženého území) rozhodnout o případném zvýšení počtu hlídek oproti počtu uvedenému v dokumentaci trhacích prací, dále musí zajistit rozestavění hlídek a vyklizení ohroženého prostoru tak, aby bylo při každém odstřelu v plném rozsahu zajištěno dodržení ustanovení § 38 vyhlášky ČBÚ č. 72/1988 Sb..
5. Bezpečnostní okruh, který musí střelmistr nebo TVO podle místních podmínek popřípadě i rozšířit nad rámec zakreslený a popsáný v předložené dokumentaci trhacích prací, musí mít vždy větší rozsah než území ohrožené odstřelem. Přičemž nesmí dojít k ohrožení pozemků nebo objektů, které nejsou ve vlastnictví těžební organizace, pokud k takovéto činnosti a ke vstupu na cizí pozemky, například při uzavírání bezpečnostního okruhu (po splnění požadavků vlastníka a popřípadě i uživatele, při dodržení obecně platných právních předpisů) nebyl organizací udělen písemný souhlas.
6. Bezpečnostní okruh musí být při provádění trhací práce v dostatečném rozsahu včas a řádně vyklizen a uzavřen řetězem hlídek podle § 38 vyhlášky ČBÚ č. 72/1988 Sb., o používání výbušnin.
7. Otvírka, příprava a dobývání výhradního ložiska smí být prováděna pouze na pozemcích k tomuto účelu určených (t.j. vyjmutých např. ze zemědělského a lesního půdního fondu, na ostatních plochách, apod.), a to jen v hranicích stanoveného dobývacího prostoru.
8. Otvírka, příprava a dobývání výhradního ložiska a trhací práce smí být prováděny na pozemcích, které jsou ve vlastnictví těžební organizace nebo na pozemcích cizích, a to pouze se souhlasem vlastníka a uživatele pozemku a jen při dodržení podmínek stanovených ve smlouvě nebo dohodě uzavřené mezi těžební organizací a vlastníkem popř. uživatelem pozemku. Pokud nebude tato podmínka plněna, musí být prováděná hornická činnost a trhací práce až do doby jejího splnění zastaveny.
9. Před zahájením přípravy trhací práce velkého rozsahu musí být zaměřena těžební stěna, vytýčeny vývrty podle pracovního projektu, proveden výpočet náloží a roznětu. Tato dokumentace spolu s tachymetrickým zápisníkem, nabíjecím plánem, konečnou záměrrou, kopií zápisu o odstřelu, apod. se musí zakládat ke generálnímu projektu CO na provozovně Smrčí.
10. Po ukončení přípravných prací pro odstřel, při trhací práci velkého rozsahu, musí být provedena kontrola podle § 73 vyhlášky ČBÚ č. 72/1988 Sb. ve znění doplňujících předpisů. V případě zjištěných změn se musí postupovat podle § 74 cit. vyhlášky ČBÚ o používání výbušnin.
11. Technologické postupy trhacích prací musí být průběžně, podle místních poměrů na pracovišti zpřesňovány tak, aby odpovídaly místním podmínkám a byly v souladu s bezpečnostními předpisy.
12. Hmotnost celkové a dílčí nálože připadající na jeden časový stupeň elektrického rozněcovadla musí být střelmistrem nebo TVO volena tak, aby nedošlo při provádění trhacích prací k ohrožení

bezpečnosti objektů. Hmotnosti použitých náloží nesmí v žádném případě překročit hodnoty uvedené ve znaleckém posudku č. 43/95 (který byl vypracován znalcem RNDr. Bohumilem Svobodou CSc.) jako maximální pro jednotlivé typy objektů ve vztahu k jejich vzdálenosti od nejbližšího místa nálože.

13. Čerpání finančních rezerv na plánované sanace a rekultivace se povoluje pouze na odsouhlasenou a schválenou částku pro rok 1995 a 1996 ve výši [redacted] finanční prostředky mohou být použity pouze na sanace a rekultivace v souladu s POPD a schváleným plánem rekultivací.
14. Těžební organizace předloží vždy nejpozději do 31.1. každého roku na OBÚ Trutnov písemný přehled čerpaných finančních prostředků z finančních rezerv, které byly použity na sanaci a rekultivaci. Součástí této zprávy bude i situační náčrt provedených sanací a rekultivací v lomu Smrčí.
15. V případě změny těžební organizace v průběhu platnosti tohoto povolení musí být zajištěno převedení všech povinností těžební organizace, které vyplývají z povolení hornické činnosti a trhacích prací, na novou organizaci, nebo požádáno o nové povolení činnosti.
16. Jakákoliv změna v tvorbě finančních rezerv nebo v čerpání finančních prostředků z finančních rezerv podle § 37a zákona č. 44/1988 Sb., ke které dojde v průběhu platnosti tohoto povolení, musí být schválena samostatným rozhodnutím OBÚ Trutnov, které bude vydáno v dohodě s příslušnými orgány státní správy a obce.
17. Rekultivace pozemků dotčených hornickou činností musí být prováděna v souladu se schváleným plánem rekultivace. Tímto nejsou dotčeny povinnosti, které vyplývají těžební organizací z rozhodnutí vydaných orgány státní správy věcně příslušnými rozhodovat ve věci rekultivací pozemků dotčených plánovanou činností. Těžební organizace musí po dopracování předložit referát životního prostředí Ok.Ú. Semily projekt zalesňování kamenolomu Smrčí a grafický a textový plán rekultivace s harmonogramem rekultivačních prací a u jednotlivých etap krom celkové výměry uvést i výměry jednotlivých parcel či částí parcel, které se uvedené etapy týkají.
18. Sanace a rekultivace smí být prováděna pouze tak, aby nedošlo ke ztížení nebo znemožnění vydobytí zásob výhradního ložiska.
19. Závaznou součástí tohoto rozhodnutí je dle § 10 zákona č. 334/1992 Sb. o ochraně zemědělského půdního fondu souhlas vydaný MŽP ČR v Praze pod č.j. OOLP/61/96 dne 15.1.1996 a pod č.j. OOLP/62/96 ze dne 15.1.1996, které tvoří nedílnou součást tohoto rozhodnutí.
20. Závěrné svahy těžebních řezů musí být upraveny tak, aby byla zajištěna bezpečnost provozu a rekultivovaných ploch. Stabilita závěrných svahů musí být posouzena nezávislou organizací specializovanou na mechaniku hornin a to před provedením biologické rekultivace dotčené části lomu. Pokud navržené sklony

k čj. 224/96

svahů nebudou zaručovat požadovanou bezpečnost, musí těžební organizace předložit žádost o povolení změny.

21. Těžební organizace musí uzavřít nájemní případně kupní smlouvu s panem Bohuslavem Buriánkem ze Semil - Proseče, [redacted] z Prahy, [redacted]

po oboustranné finanční dohodě nejpozději do šedesáti dnů po vydání nových výpisů z katastru nemovitostí v souladu s předloženým stanoviskem uvedených osob ze dne 20.10.1995.

22. Platnost tohoto rozhodnutí končí dnem dotěžení zásob výhradního ložiska v prostoru zakresleném v předložené dokumentaci (Mapa povrchové a důlní situace lomu SMRČÍ).

Toto rozhodnutí založte do sbírky rozhodnutí státní báňské správy a s jeho obsahem, zejména pak se stanovenými podmínkami seznámte všechny pracovníky, kterých se toto povolení týká.

Odůvodnění:

Těžební organizace požádala o povolení hornické činnosti a trhacích prací velkého i malého rozsahu na ložisku čediče Smrčí podáním dne 13.11.1995 (zn.118/230/95 ze dne 27.10.1995), které několikrát doplnila a to na základě požadavků OBÚ Trutnov.

OBÚ v Trutnově provedl podle § 18, odst. 2 zákona ČNP č. 61/1988 Sb. řízení spojené s místním šetřením dne 3.1.1996.

Čerpání a vytváření zákonných finančních rezerv je upraveno v povolovací podmínce č. 13 až 16 tohoto rozhodnutí. Zdejší úřad akceptoval v plném rozsahu stanoviska dotčených orgánů státní správy a obce.

Zdejší úřad v tomto rozhodnutí upravil, stanovenými podmínkami, způsob přípravy a provádění trhacích prací tak, aby při jeho dodržování nemohlo docházet prováděnými trhacími pracemi ke škodám na objektech občanů.

K plánované těžbě byl vydán vodohospodářský souhlas podle § 13 zákona č. 138/1973 Sb., o vodách.

Zdejší úřad v rozhodnutí v plném rozsahu akceptoval požadavek některých vlastníků pozemků, který vyplývá z nedořešené otázky rozdělení pozemku mezi jednotlivé vlastníky (podmínka č. 21 tohoto rozhodnutí).

V plném rozsahu jsou řešeny požadavky uplatněné Obcí Záhoří. V tomto rozhodnutí není řešena otázka úprav technologického zařízení úpravny, protože úpravárenská linka a její provoz není povolován za daných podmínek orgánem státní báňské správy. Tato problematika je řešena zákonem č. 50/1976 Sb. - stavební zákon. Tímto rozhodnutím je povoleno provádět v lomu Smrčí pouze otvírku, přípravu a dobývání výhradního ložiska a provádění trhacích prací.

k čj. 224/96

Při namátkové kontrole provedené při místním šetření dne 3.1.1996 nebyly zjištěny takové závady a nedostatky, zejména v oblasti bezpečnosti a ochrany zdraví při práci, bezpečnosti provozu a hospodárného využívání výhradního ložiska, které by bránily povolení hornické činnosti a trhačích prací na provozovně Chuchelna.

Proto bylo rozhodnuto jak výše uvedeno.

Poučení o opravném prostředku

Proti tomuto rozhodnutí je možno podat odvolání ve lhůtě 15 dnů od oznámení k Českému báňskému úřadu v Praze prostřednictvím zdejšího úřadu (§ 53 zákona č. 71/1967 Sb. o správním řízení).

Příloha: 3 paré

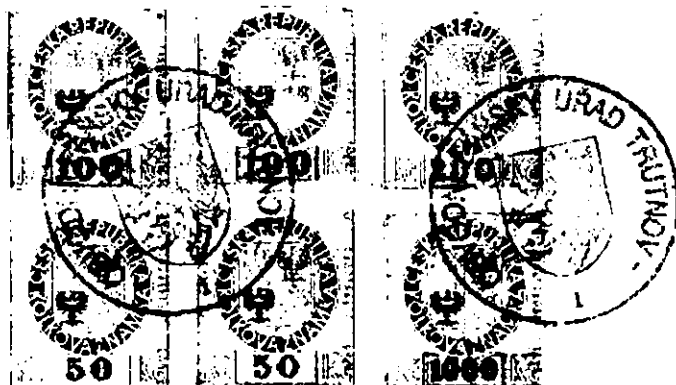

Rozdělovník:

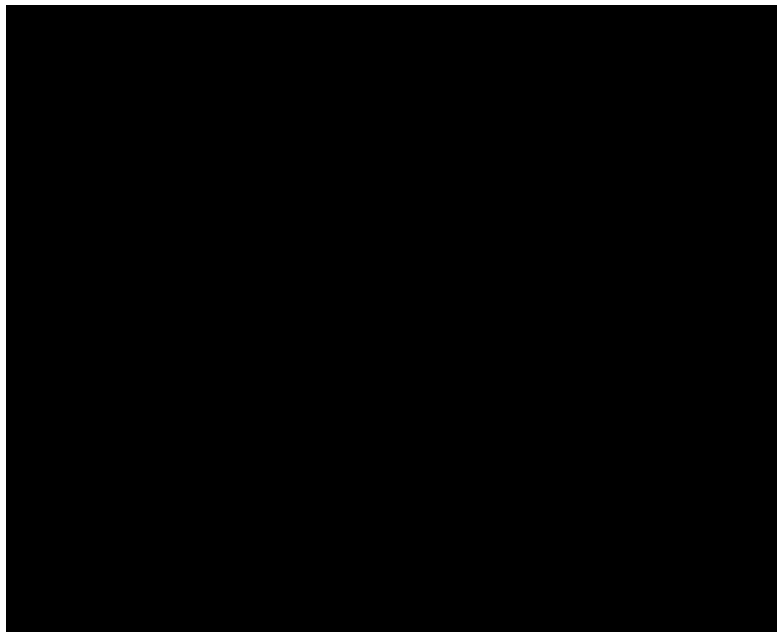

13 01

č.j.224-96

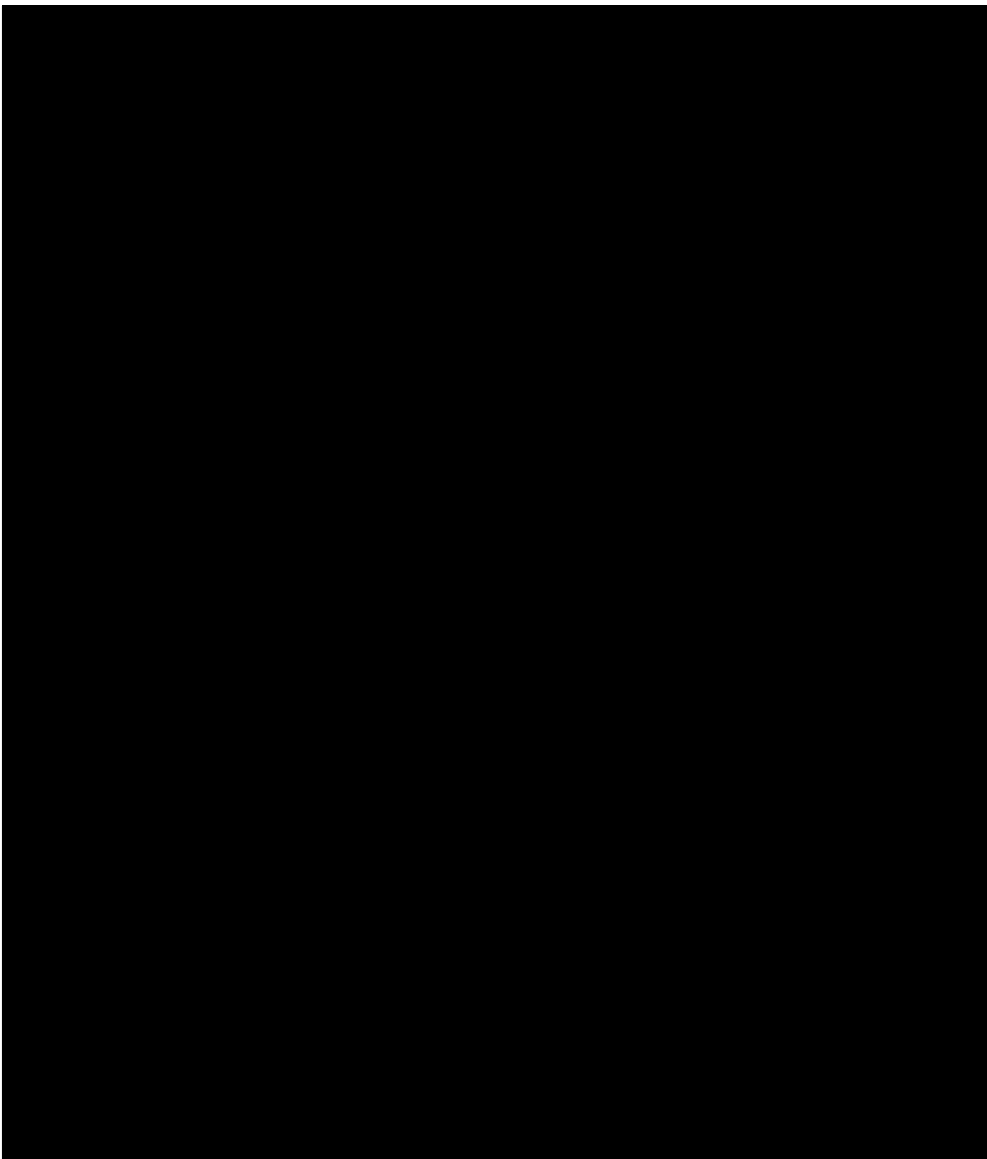

Dotčené orgány:

MŽP ČR, odbor ochrany lesa a půdy, Vršovická 65, 100 10 Praha 10
RŽP Ok.Ú. Semily
RRR Ok.Ú. Semily
ČIŽP Hradec Králové
VUSS Pardubice
MŽP ČR ÚO Liberec
MP a O ČR, odbor staveb. hmot, Na Františku 32, Praha 1

Ostatní:

Wimpey-Severokámen a.s., Východní oblast Smrčí

10.12.2008



OBVODNÍ BÁŇSKÝ ÚŘAD V LIBERCI

Liberec 8, ul. Sv. Václava 10, 461 01 Liberec

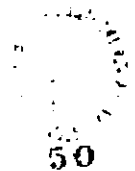
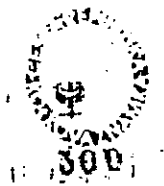
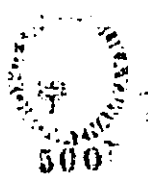

dle rozdělovníku

PROSTOROVÝ ÚŘAD
99 31 2909 08

STAVOPRÁVNÍ
č.j. 2729/2008 03

VYRIZOVÁNÍ
[redacted]

00 00
8. prosince 2008

Změna Plánu otvirky, přípravy a dobývání výhradního ložiska čediče v dobývacím prostoru Smrči

- r o z h o d n u t í -

Na základě Vaší žádosti vyše uvedené značky, která je na zdejšímu úřadu zaevidována dne 27. října 2008 pod č.j. 2729/2008 03, a výsledku usního jednání provedeného dne 19. listopadu 2008, který je předmětem protokolu zaevidovanem na zdejšímu úřadu pod č.j. 2938/2008 03, Obvodní báňský úřad v Liberci (dále jen „OBU v Liberci“) jako orgán věcně příslušný podle ustanovení § 41 odst. 2 písm. b) a c) zákona č. 61/1988 Sb. „o hornické činnosti, vybuštinách a o statní báňské správě, ve znění pozdějších předpisů (dále jen „zákon č. 61/1988 Sb.“) a místně příslušný podle ustanovení § 38 odst. 2 téhož zákona

organizaci **Farmac CZ a.s., Rumjancevova 3, 460 89 Liberec 1, IČ 270 96 670**

o souladu s ustanovením § 10 odst. 10 zákona č. 61/1988 Sb. a ustanovením § 8 odst. 1 vyhlášky č. 104/1988 Sb. o racionálním využívání výhradních ložisek, o povolování a ohlašování hornické činnosti a ohlašování činnosti prováděné hornickým způsobem, ve znění pozdějších předpisů,

p o v o l u j e

změnu plánu otvirky, přípravy a dobývání výhradního ložiska čediče v dobývacím prostoru Smrči v rámci hornické činnosti povolené rozhodnutím OBU v Trutnově č.j. 224/96 Ko/Hr ze dne 19. ledna 1996 za těchto podmínek:

1. Změna plánu otvirky, přípravy a dobývání musí být provedena podle ověřené dokumentace „Doplňkem kapitoly 1.2. Plánu otvirky, přípravy a dobývání výhradního ložiska čediče Smrči“, která je přílohou předmetné žádosti
2. Třiací práce, které jsou povoleny rozhodnutím OBU v Trutnově ze dne 19. ledna 1996 pod č.j. 224/96 Ko/Hr, musí být prováděny podle ověřené dokumentace „AKTIVIZACE GENERALNÍHO PROJEKTU „CLONOVÝCH HODSTŘÍTU“ kamenolom Smrči“ ze dne 12. října 2008, která je přílohou předmetné žádosti
3. Tímto rozhodnutím nejsou dotčeny další podmínky stanovené v rozhodnutí OBU v Trutnově č.j. 224/96 Ko/Hr ze dne 19. ledna 1996, o povolení otvirky, přípravy a dobývání výhradního ložiska Smrči a povolení třiacích prací

4. Organizace musí k 1. lednu 2010 a následně každých pět let předkládat na OBU v Liberci aktualizovaný plán otvírky, přípravy a dobytí.
5. S tímto rozhodnutím seznáňte všechny, jichž se týká, a založte do Dolového deníku

Odhodnění:

Organizace LAMAC CZ a.s., Rumjancevova 3, 460 89 Liberec 1, IČ: 270 96 670 (dále jen "organizace") má povolenou hornickou činnost - otvírku, přípravu a dobytí vyhradního ložiska Smrčci a povolení trhačích prací rozhodnutím OBU v Trutnově č. j. 224/96 Ko/Hr ze dne 19. ledna 1996.

Ze stavajícího způsobu opracování ložiska ve dvou těžebních etažích má organizace záměr rozlestit stavající porubní frontu na tři těžební etaže v urovních 441 m n.m., 445 m n.m. a 453 m n.m. Důvodem změny Plánu otvírky, přípravy a dobytí v dobovacím prostoru Smrčci je zvýšení počtu těžebních etaží oproti původní schválené dokumentaci, což by mělo do budoucna přispět ke zvýšení bezpečnosti práce a provozu při dobovacích pracích v této lokalitě. Dale bude organizace při aktualizaci těchto prací upřesňovat těžební postupy tak, aby byly bezechybně plněny požadavky bezpečné práce.

Z výše uvedených důvodů byl v rámci změny otvírky, přípravy dobytí vyhradního ložiska Smrčci předložen aktualizovaný - generalní projekt člonových odstřelů, kterým je ze strany organizace FOSPOL a.s. reagováno na snížení výšek těžebních etaží a odbourání patních vyvrtnů. Přílohou žádosti organizace je

- Dokumentace „Žádost s odsouhlasením změny v plánech a dokumentaci lomu Smrčci“, která je zpracována organizací dne 27. října 2008. Dokumentace je v souladu s ustanovením § 7 odst. 3 výše citované vyhlášky č. 104/1988 Sb., schválena závodním lomu panem Josefem Friblem, který je držitelem osvědčení o odborné způsobilosti „závodní lomu s celkovou roční těžbou užitkového nerostu větší než 500 tisíc t/rok“. Lom osvědčením vydal OBU v Liberci dne 11. listopadu 1998 pod čj. 1983-02/98 a č. 267 s platným přezkoušením ze dne 10. prosince 2007.
- Dokumentace „AKTUALIZACE GENERALNÍHO PROJEKTU ČLONOVÝCH ODSTŘELŮ kámenolomu Smrčci“, která je zpracována dne 12. října 2008 Petrem Hoškem s osvědčením technicky vedoucí odstřelů pro povrchové dobování, které vydal Český báňský úřad v Praze dne 6. dubna 1979 pod čj. 1295/1979. Tato dokumentace trhačích prací má nálezitost stanovenou vyhláškou č. 72/1988 Sb. o používání vybusin, ve znění pozdějších předpisů, a je také schválena ředitelem organizace FOSPOL a.s., která pro organizaci provádí trhač práce v dobovacím prostoru Smrčci. Dokumentace řeší změny související se snižováním výšek stavajících těžebních etaží. V této dokumentaci nejsou překročeny maximální parametry trhačích prací stanovené v původním projektu, na který odkazuje výše uvedené rozhodnutí čj. 224/96 Ko/Hr o povolení otvírky, přípravy a dobytí vyhradního ložiska Smrčci a povolení trhačích prací.

Přípisem OBU v Liberci ze dne 4. listopadu 2008 pod čj. 2729/2008-03 bylo všem účastníkům řízení a dotčeným orgánům státní správy oznámeno zahájení správního řízení v předmětné věci a zároveň bylo nařízeno k tomuto řízení provést ústní jednání dne 19. listopadu 2008 v souladu s ustanovením § 49 odst. 1 zákona č. 500/2004 Sb., správní řád, ve znění pozdějších předpisů (dále jen „správní řád“). Ústní jednání se v nařízený den konalo a výsledek je předmětem protokolu, který je na OBU v Liberci zaevidován pod čj. 2938/2008-03.

Usnesením OBU v Liberci č. j. 2938/2008-03 ze dne 24. listopadu 2008 byla vymezena doba do 1. prosince 2008, ve které byli účastníci správního řízení oprávněni navrhnout důkazy a předkládat návrhy v souladu s ustanovením § 36 odst. 1 správního řádu. Ve vymezené době nebyly na OBU v Liberci doručeny žádné důkazy nebo návrhy.

V průběhu správního řízení účastníci řízení a dotčené orgány státní správy nemohly namítky a ani podmínky k předmetné změně plánu otvírky, přípravy a dobývání

Při rozhodnutí OBU v Liberci vycházel z ustanovení § 10 odst. 10 zákona č. 61/1988 Sb., ustanovení § 37a odst. 2 zákona č. 44/1988 Sb., o ochraně a využití nerostného bohatství (horní zákon), ve znění pozdějších předpisů, a ustanovení § 8 odst. 2 výše citované vyhlášky č. 104/1988 Sb.

Jímto rozhodnutím bude zajištěna potřebná míra bezpečnosti osob a majetku a ochrana práv a právem chráněných zájmů občanů a organizací

Na základě výše uvedených skutečností proto OBU v Liberci rozhodl tak, jak je uvedeno ve výrokové části tohoto rozhodnutí.

Poručení účastníku:

Proti tomuto rozhodnutí můžete podat odvolání k Českému báňskému úřadu v Praze prostřednictvím OBU v Liberci ve lhůtě 15-ti dnů ode dne jeho oznámení v souladu s ustanovením § 68 odst. 5, § 81 odst. 3 a § 83 odst. 1 správního řádu. Včas podané a přípustné odvolání má odkladný účinek, v jehož důsledku nenastává právní moc, vykonatelnost, ani jiné právní důsledky rozhodnutí v souladu s ustanovením § 85 odst. 1 správního řádu. Odvolání jen proti odvolatelnému rozhodnutí je nepřipustné ve smyslu ustanovení § 82 odst. 1 správního řádu

Za vydání rozhodnutí o změně povolení k hornické činnosti byl vyměřen správní poplatek ve výši 750,- Kč podle položky č. 60 bodu 1 písm. b) zákona č. 634/2004 Sb., o správních poplatcích, ve znění pozdějších předpisů, a za provedení místního šetření byl vyměřen správní poplatek ve výši 300,- Kč podle položky č. 20 písm. a) tohož zákona. Poplatky byly zaplacený formou kolkových známek

předseda úřadu

Rozdělovník:

Účastníci řízení: (na doručenkou)

Larmac CZ a.s., Rumjancevova 3, 460 89 Liberec (žadatel)
Obec Zahorň, Smrčův 32, 513 01 Semily
FOSPOJ a.s., Tovární 302, 538 04 Prachovice

Dotčený orgán státní správy:

Městský úřad Semily, 513 01 Semily



OBVODNÍ BÁŇSKÝ ÚŘAD V LIBERCI

Tr. T. majá 858/26, PO BOX 16, 460 01 LIBEREC 1

22 -12- 2009

Larmac CZ a.s.
nám. Soukenné 115/6
460 07 Liberec

VÁŠ DOPIS ZNAČKY ZE DNE

NAŠE ZNAČKA
316/1 2009/03

22. prosince 2009

Aktualizace Plánu otvírky, přípravy a dobývání v dobývacím prostoru Smrčí

Rozhodnutím Obvodního báňského úřadu v Liberci (dále jen „OBU v Liberci“) ze dne 8. prosince 2008 pod č.j. 2729/2008/03 byla organizaci Larmac CZ a.s. nám. Soukenné 115/6, 460 07 Liberec, IČ 27096670 (dále jen „organizace“) povolena změna Plánu otvírky, přípravy a dobývání výhradního ložiska žnělece v dobývacím prostoru Smrčí. Změna spočívala ve změně počtu těžebných etáží a aktualizaci generálního projektu trhačích prací.

Z dřívějšího způsobu opracování ložiska ve dvou těžebních etážích změnou Plánu otvírky, přípravy a dobývání realizovala organizace zamer rozdělení stávající porubní frontu na tři těžební etáže v úrovních 441 m n.m., 445 m n.m. a 455 m n.m. Důvodem výše uvedené změny Plánu otvírky, přípravy a dobývání v dobývacím prostoru Smrčí bylo zvýšení počtu těžebních etáží oproti původní schválené dokumentaci, což by mělo do budoucna přispět ke zvýšení bezpečnosti práce a provozu při dobývacích pracích v této lokalitě. Dále organizace při aktualizaci těchto prací upřesňuje těžební postupy tak, aby byly bezezbytku plněny požadavky bezpečné práce.

Z výše uvedených důvodů byl v rámci změny otvírky, přípravy dobývání výhradního ložiska Smrčí schválen aktualizovaný generální projekt elonových odstřelů, kterým je ze strany dodavatelské organizace trhačích prací velkého rozsahu reagováno na snížení výšek těžebních etáží a odbourání patních vývrtnů.

Aktualizace spočívá v oznámení dle ustanovení § 8 odst. 4 vyhlášky č. 104/1988 Sb., o hospodárném využívání výhradních ložisek, o povolování a ohlašování hornické činnosti a ohlašování činností prováděné hornickým způsobem, kterým organizace naplňuje bod č. 4 rozhodnutí zdejšího úřadu ze dne 8. prosince 2008 pod č.j. 2729/2008/03, o změně Plánu otvírky, přípravy a dobývání výhradního ložiska žnělece v dobývacím prostoru Smrčí.

Obvodní báňský úřad v Liberci bere tuto skutečnost na vědomí.

Příloha: ověřená dokumentace

☎ 485 340 928
Fax 485 340 933

E-mail: baensky@liberec.cz, liberec@liberec.cz, tf-podatelna@liberec.cz
Datová schránka: typ „Organ veřejné moci“, ID tqjaduc

www.cpus25.cz
IČO 00025844

Bankovní spojení: KB Liberec, číslo účtu 38530 4610100

Plán otvírky přípravy a dobývání ložiska čediče v dobývacím prostoru Smrčí,

Aktualizace 2010 - 2014

1. Textová část

Výhradní ložisko čediče Smrčí v okr. Semily je otevřeno stěnovým lomem, těžbu provádí TARMAC CZ a.s. Liberec. Na ložisku byl stanoven dobývací prostor Smrčí.

Hornická činnost - otvírka, příprava a dobývání byla povolena OBÚ v Liberci dne 8.12.2008, čj. 2729/2008/03. V podmínce č. 4 výše citovaného rozhodnutí musí organizace k 1.1.2010 a následně každých pět let předkládat na OBÚ v Liberci aktualizovaný plán otvírky, přípravy a dobývání.

1.1 Geologie a hospodaření se zásobami výhradního ložiska.

1.1.1 Stručná geologická, stratigrafická, petrografická a hydrogeologická charakteristika výhradního ložiska.

Území v okolí ložiska Smrčí má poměrně velmi složitou a pestrou geologickou stavbu. Severní část je budována pestrou sérií staropaleozoických hornin železnobrodského vulkanického komplexu ve svrchní části radčické skupiny, které jsou na J a JV přikryty horninami podkrkonošské permokarbonské pánve.

K pozoruhodnostem těžených vulkanitů patří především hojná přítomnost ultrabazických pecek obsahujících olivín, místy až drahokamové kvality.

Pokryvné útvary na bazanitovém tělese jsou poměrně značně mocné, v průměru 4-6 m, místy však i více jak 12-14 m. Tvoří je jílovitě rozložený bazanit, jílovité hlíny, šterkopískové relikty, balvanité a kamenité sutě.

Bazanity představují užitkovou surovinu ložiska. Jsou to vykryštalizované miocénní bazanitové lávy. Jejich průměrná mocnost v ložisku je 25-35 m. Průměrná šířka pruhu je cca 1 000 m a jeho dochovaný tvar sleduje průběh mírně meandrujícího říčního údolí.

Na celé ploše lokality jsou rozšířeny dva typy bazanitu s rozdílnou sloupcovitou odlučností. Styk obou facií je poměrně ostrý. Jedná se o min. dvoufázový výlev a horní, drobněji sloupcovitá facie představuje tzv. nepravou kolonádu. Mocné sloupky se ve většině případů počínají směrem k nadloží postupně rozpadat do tenké sloupkovitého bazanitu bez jakýchkoli známek o časovém postupu mezi jejich krystalizací.

Hornina je makroskopicky černé až hnědočerné barvy, při povrchu na odlučných plochách s rezavě hnědými povlaky, afanitická. V afanitické základní hmotě vystupují vyrostlice olivínu.

Obvodní báňský úřad v Liberci	
OVĚŘENO	
č.j. 804/009	dne 22. 12. 09
podpisPOPD Smrčí

2010-2014

Zájmové území ložiska Smrčí náleží do hydrogeologického regionu 641 – krystalinikum Krkonoš a Jizerských hor.

Nejvýznamnějším kolektorem zájmového území jsou terciérní terasové štěrkopísky, v podloží rozsáhlého tělesa vulkanitů. Nadložní vulkanity patrně příznivě působí na propustnost štěrkopísků tím, že brání jejich kolmataci.

Naprostá většina hydrogeologických prací prováděných v širším okolí se vztahuje k ochraně prameniště Zlatá voda.

První zvedení, převážně sezónního charakteru je vázána na rozhraní pokryvných hlín a reziduí bazanitů s pevnou horninou. Další zvedení lokálního charakteru se vytváří na rozhraní bazanitů a různou odlučností. Kolektorem hlavní zvodně jsou podložní terasové štěrkopísky. K odvodňování štěrkopísků dochází jednak prostřednictvím suťových pramenů situovaných při jejich výchozech ve svazích údolí, jednak podchycením prameniště Zlatá voda.

1.1.2 Stav zásob výhradního ložiska v plánu dotčené části, vykázané v evidenci zásob podle posledního stavu prozkoumanosti.

K 1.1.2009 jsou podle výkazu Geo(MŽP)V3-01 evidovány na výhradním ložisku čediče Smrčí geologické zásoby v objemech:

Bilanční prozkoumané volné	2 548 000 m ³
Nebilanční prozkoumané volné	57 000 m ³
Celkem	2 605 000 m ³
Vytěžitelné zásoby	1 364 000 m ³

1.1.3 Plánované změny zásob výhradního ložiska

- V současném DP Smrčí přírůstky zásob nejsou plánovány, úbytek zásob bude způsoben těžbou.
- Výrubnost se neuvádí, znečištění předpokládáme ve výši 2 %.
- V rámci likvidace lomu bude proveden závěrečný výpočet zásob s předpokladem odpisu zbytkových zásob.

1.1.4 Rozčlenění zásob podle připravenosti k dobývání.

Ložisko Smrčí je otevřeno stěnovým lomem se třemi těžebními etážemi a etáží skrývkovou. Báze jednotlivých těžebních etáží leží v úrovních

- I. v 453 m n.m.
- II. v 445 m n.m.
- III. v 441 m n.m.

Veškeré těžitelné zásoby podle předkládaného POPD jsou připraveny k dobývání.

1.1.5 Předpokládané množství a kvalita zásob vázaných v ochranných pilířích, důvody vázanosti a opatření k jejich pozdějšímu vydobytí.

V plánu dotčené oblasti nejsou žádné zásoby vázané v ochranných pilířích.

Obvodní báňský úřad v Liberci	
OVĚŘENO	
č.j. 316-4/09	dne 22. 12. 09
podpis	POPD Smrčí.....
2010-2014	

1.1.6 Rozmístění, množství a kvalita zásob, jejichž dobývání bude plánovanou otvirkou, přípravou a dobýváním ztíženo nebo ohroženo a opatření na jejich ochranu nebo vydobytí.

Plánovanou těžbou nebude ztíženo ani znemožněno vydobytí dalších zásob. Žádná zvláštní opatření nejsou stanovena.

1.1.7. Podmínky využitelnosti zásob, jejich výpočet a množství vytěžitelných zásob v plánu dotčené části ložiska.

V roce 2010 předpokládáme vytěžit cca. 88 000 m³ zásob suroviny, dalším obdobím plánujeme vytěžit zbývající část vytěžitelných zásob v celkovém objemu 1 364 000 m³, tj. 4 092 000 t čediče.

Konečný stav geologických zásob ke dni dotěžení zásob v rámci dobývacího prostoru Smrčí předpokládáme ve výši cca. 1 241 000 m³.

Kvalitativní podmínky – podle výsledku zkoušek vlastností mechanicko-fyzikálního charakteru i podle našich dosavadních zkušeností vyrobený materiál i nadále splní kritéria platných norem pro výrobu drceného kameniva.

1.2 Otvírka, příprava a dobývání

1.2.1 Zajištění podmínek uvedených v rozhodnutích o stanovení chráněného ložiskového území a dobývacího prostoru.

Rozhodnutí o stanovení chráněného ložiskového území vydal OBÚ Trutnov dne 8.3.1990 pod zn.496/90/Ko/4. Podmínky omezující dobývání nebyly stanoveny.

Dobývací prostor Smrčí byl stanoven rozhodnutím Min. stavebnictví ČSR dne 30.7.1973 pod zn. DP-50/72 a změněn rozhodnutím OBÚ Liberec dne 3.8.2004 pod zn. 2158-02/04. Všechny podmínky uvedené v rozhodnutí o stanovení DP jsou plněny.

1.2.2 Plánovaný další průzkum.

Vzhledem k současnému stavu prozkoumanosti, organizace neplánuje žádný další geologický průzkum. Průzkum bude prováděn těžbou.

1.2.3 Způsob otvírky, přípravy a dobývání.

Ložisko bude těženo ve 3 těžebních etážích s následujícími bázemi:

- | | | |
|---------|------------|--|
| 1. etáž | 453 m.n.m. | σ výška 12 m (maximálně 15 m) |
| 2. etáž | 445 m.n.m. | výška 8 m (po sloučení s 3. etáží 12 m) |
| 3. etáž | 441 m.n.m. | výška cca 4 m (přetěžení dna lomu) v jižní části ložiska, v severní části DP Smrčí |

Těžba bude prováděna ve dvou lokalitách a bude směřována směrem jihozápadním a směrem jihovýchodním. Vedení 3. etáže je plánováno tak, aby bylo možné těžbu realizovat v rámci ložiska Smrčí.

OVĚŘENO	
č.j. 3164/04	dne 22. 10. 04
podpis	POPDP Smrčí 2010-2014

sloučení s 2. etáží. Těžené etáže nepřesáhnou výšku 15 m. Dno lomu v severní části DP bude těženo až v konečné fázi životnosti ložiska.

Situace těžebních řezů je uvedena v mapové příloze a příčném profilu.

1.2.4 Dobývací metody

Těžební práce budou prováděny stávající dobývací metodou hromadné těžby pomocí clonových odstřelů v souladu s „Generelním projektem clonových odstřelů v DP Smrčí“, který zpracovala v roce 2008 organizace Fospol Prachovice a.s.

1.2.5 Generální svahy skrývky, lomu a parametry skrývkových a těžebních řezů

Generální svah lomu γ je vypočítán v místě nejvyššího převýšení podle vzorce

$$\text{tg } \gamma = H : L \text{ při zachování minimální šíře plošiny 5 m.}$$

Lom bude těžen ve 3 těžebních řezech. Při plánované těžbě bude horní hrana 1. řezu nejvýše ve 468 m.n.m., nejnižší možná báze je 441 m.n.m. Potom bude $H = 27$ m, při ponechané plošině 5 m široké bude $L = 20$ m, potom pro generální svah platí

$$\text{tg } \gamma = H : L = 27:20 = 1,35$$

$$\Rightarrow \gamma \approx 53,5^\circ$$

Těžební řezy budou mít sklon daný geologickou situací – úklonem sloupovité odlučnosti čediče a úhlem vrtání záhlavních vrtů a pro provozovnu Smrčí je plánován v rozmezí 70 – 85 stupňů.

1.2.6 Opatření při vedení prací u hranic dobývacího prostoru.

Opatření při vedení prací u hranic dobývacího prostoru se nestanovují.

1.2.7 Způsob rozpojování hornin

Způsob rozpojování hornin bude proveden pomocí clonových odstřelů v souladu s „Generelním projektem clonových odstřelů v DP Smrčí“, který zpracovala v roce 2008 organizace Fospol Prachovice a.s.

1.2.8 Umístění důlních staveb pod povrchem a důlních staveb sloužících otvírce, přípravě nebo dobývání.

Důlní stavby sloužící otvírce, přípravě nebo dobývání v lomu a skrývkách v hranicích vymezených čarou skutečně provedené skrývky nebo prováděné těžby podle POPD na území vystaveném přímým účinkům těžby nemáme. Úpravna suroviny a další zařízení provozovny jsou umístěny severně od dobývacího prostoru.

Obvodní báňský úřad v Liberci	
OVĚŘENO	
č.j. 31624/09	dne 22. 12. 09
podpis	

1.2.9 Mechanizace a elektrizace, důlní doprava, rozvod vody a zajištění provozu materiálem

Rozpojená hornina bude nakládána pásovými nebo kolovými nakladači na nákladní auta a odvážena ke zpracování na úpravnu. Doprava je zajišťována smluvně externími dodavateli. Vrtné práce společně s trhacími pracemi zajišťuje pro těžební organizaci dodavatelská firma vlastními mechanismy.

Rozvod vody na provozovně Smrčí:

- přípojka pitné vody z místního vodovodu do hlavní budovy, kde je sociální zařízení provozovny
- přípojka užitkové vody z Mlýnského potoka na zkrápění linky a provozu.

1.3 Bezpečnost a ochrana zdraví při práci a bezpečnost provozu a ochrana objektů a zájmů chráněných podle zvláštních předpisů

Bezpečnost a ochrana zdraví při práci a bezpečnost provozu a ochrana objektů bude zajištěna podle příslušných ustanovení a vyhlášek ČBÚ č. 26/1989 Sb. resp. č. 51/1989 Sb. o bezpečnosti a ochraně zdraví při práci a bezpečnosti provozu při hornické činnosti a při úpravě a zušlechťování nerostů a dále podle dalších příslušných horních a obecně závazných předpisů, včetně závazných vnitro-organizačních právních aktů.

1.3.1 Základní opatření proti nebezpečí

Všichni zaměstnanci provozovny budou vybaveni ochrannými pomůckami podle platných bezpečnostních předpisů a prokazatelně seznámeni s technologickými postupy na svých pracovištích a ostatními provozními dokumenty, které jsou součástí provozní dokumentace.

Žádná další zvláštní opatření proti nebezpečí nebyla stanovena. V případě vzniku mimořádné události bude postupováno podle havarijního plánu.

Vznik průtrží hornin, průvalů vod, sesuvů ani jiných nebezpečných jevů nepředpokládáme.

1.3.2 Základní systém větrání dolu nebo jeho části, atd.

Tento bod se netýká provozu lomu Smrčí.

1.3.3 Odvodňování

a) Jímání a odvádění důlních vod

Odvodňování lomu na ložisku čediče Smrčí bude podle dosavadních zkušeností bez problémů. Ložisko leží nad místní erozivní bází, povrchová voda se stahuje do Mlýnského potoka, který protéká severozápadně od lomu. Podzemní voda je vázána na podložní šterkopísky, do ložiska čediče nezasahuje. V období zvýšených atmosférických srážek může příležitostně dojít k přechodnému nahromadění srážkové vody na místě lomu, podle dosavadních zkušeností se však voda poměrně rychle odpaří. V případě potřeby je

Vodohospodářská ústředna Liberec	
OVĚŘENO	
č.j. 3164/44	dne 22. 12. 1999
podpis	P.Č.P. Smrčí 2010-2014

nahromaděná voda v zahloubení na platu 441 m.n.m. přečerpávána mobilním čerpadlem do odvodňovacího kanálu u vrcholů dobývacího prostoru 12 a 13, kterým odtéká ven.

V současnosti je na konci odvodňovacího kanálu budována sedimentační jímka, která bude sloužit k odstranění kalu z odtékající vody.

b) Nakládání s důlními vodami

Podmínky pro nakládání s důlními vodami jsou stanoveny rozhodnutím referátu životního prostředí Okresního úřadu Semily č.j. ŽP/546/2001/VH-231/2-R138 ze dne 20.3.2001, platným do 31.3. 2010. Povolení bylo uděleno za podmínky, že vypouštěné důlní vody budou na odtoku do Mlýnského potoka splňovat limity v nařízení vlády č. 82/1999 Sb. Tato podmínka je plněna.

Po dokončení sedimentační jímky požádá Tarmac CZ a.s. vodohospodářský orgán a orgán ochrany veřejného zdraví o stanovení podmínek pro vypouštění důlních vod.

1.3.4. Přehled objektů a zájmů chráněných podle zvláštních předpisů

Žádné objekty ani zájmy chráněné podle zvláštních předpisů plánovanou činností dotčeny nebudou.

Požadavky vyplývající z rozhodnutí orgánů jsou plněny takto:

1.4. Úprava a zušlechtování

a) Doprava suroviny na úpravnu je zajišťována dodavatelsky nákladními auty

b) Při úpravě bude zpracováván čedič

c) Ročně bude zpracováno max. 300 000 tun suroviny.

Kvalita suroviny vyhovuje v současné době platným normám pro výrobu drceného kameniva.

d) Technologie úpravy a zušlechtování

Složení úpravárenské linky: primární násypka
podavač
odhliňovač NINJA + Nordberg CVB 1330
drtič Nordberg C 125
drtič DKT 1200/200
2x třídič Master Flo
granulátor Svedala Hydrocone 3800
22 ks transport. pasů
4 ks zásobníky OZK cca 120 tun

Použitá technologie umožňuje vyrábět frakce :

0/4 , 0/8 , 0/32, 0/63, 4/8, 8/11, 8/16, 11/22, 16/32, 32/63, odhlinění, lomový kámen

e) Předpokládaná výtěžnost na úpravně je 100 %

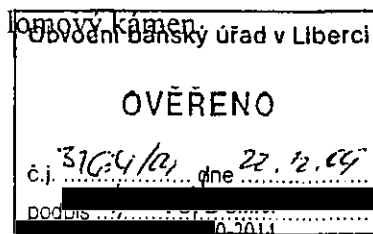

f) Množství a kvalita výsledných produktů úpravy a zušlechťování, způsob jejich ukládání

<u>frakce</u>	<u>množství za rok</u>
0/4	40 000
0/8	4 000
0/32	30 000
0/63	30 000
4/8	25 000
8/11	1 000
8/16	45 000
11/22	35 000
16/32	10 000
32/63	30 000
odhlinění	45 000
lomový kámen	5 000
Celkem	300 000

Skutečné rozměry jednotlivých frakcí a podíl jednotlivých frakcí však bude záviset na zajištění odbytu a skutečných potřebách odběratelů. Kvalita výsledných produktů odpovídá platným normám a požadavkům odběratelů.

Vyráběné frakce jsou sypány do expedičních ocelových zásobníků. Pro rovnoměrné pokrytí odbytu jsou zřizovány deponie hotových výrobků jak vně tak i uvnitř DP.

g) Odpad ve smyslu zák. č. 125/1997 o odpadech nevzniká. Předpokládáme, že veškerý objem vyrobených frakcí bude odprodán odběratelům.

h) Se vznikem mimořádných událostí na technologii úpravny se neuvažuje s ohledem na jednoduchý způsob zušlechťování a instalované technologické zařízení.

1.5. Posouzení v plánu navržených důlních děl se zřetelem jejich případného využití pro jiné účely.

V období provádění hornické činnosti nevylučujeme alternativní využití důlních děl i pro jiné účely podle konkrétních požadavků schválených orgány povolujících hornickou činnost.

1.6. Plán sanace a rekultivace území dotčeného těžbou

1.6.1. Technický plán a harmonogram prací

Řešeno v souhrnném plánu rekultivace výhradního ložiska čediče Smrčí u Semil v dobývacím prostoru Smrčí zpracovaného v březnu a květnu 2004 Ladislavem Řehákem a schváleného OBÚ v Liberci dne 30.12.2004 pod zn. 3929-02/04.

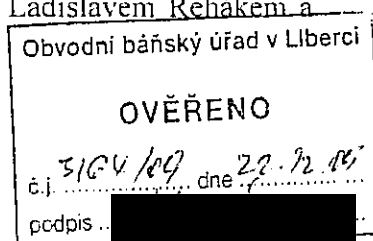

1.6.2. Vyčíslení předpokládaných nákladů na vypořádání očekávaných důlních škod a na sanaci a rekultivaci pozemků dotčených vlivem dobývání

Řešeno v souhrnném plánu rekultivace výhradního ložiska čediče Smrčí u Semil v dobývacím prostoru Smrčí zpracovaného v březnu a květnu 2004 Ladislavem Řehákem a schváleného OBÚ v Liberci dne pod 30.12.2004 pod zn. 3929-02/04.

1.6.3. Návrh na vytvoření potřebných finančních rezerv a na časový průběh jejich vytvoření

Řešeno v souhrnném plánu rekultivace výhradního ložiska čediče Smrčí u Semil v dobývacím prostoru Smrčí zpracovaného v březnu a květnu 2004 Ladislavem Řehákem a schváleného OBÚ v Liberci dne pod 30.12.2004 pod zn. 3929-02/04.

1.6.4. Zvláštní vázaný běžný účet finančních rezerv

Pro ukládání finančních prostředků na důlní škody je zřízen zvláštní vázaný běžný účet u HVB Bank Czech Republic a.s., č.ú. 5819836159/2700.

Pro ukládání finančních prostředků na sanaci pozemků dotčených těžbou je zřízen zvláštní vázaný běžný účet u HVB Bank Czech Republic a.s., č.ú. 5819836079/2700.

Obvodní báňský úřad v Liberci	
OVĚŘENO	
č.j.	2164/02/ dne 22. 12. 04
podpis

2. Grafická část

Příloha č. 1 Mapa povrchové a důlní situace 1:1000

Příloha č. 2 Těžební řez 1 – 1'

Plán otvirky, přípravy a dobývání výhradního ložiska Smrčí, textovou i grafickou část v roce 2009 zpracoval [redacted] projektant. Osvědčení o odborné způsobilosti č. 363 vydal OBÚ v Liberci dne 10.5.2007 pod čj. 1241/2007/03

dne 26.11.2009 [redacted]

Plán otvirky, přípravy a dobývání výhradního ložiska Smrčí, ve smyslu paragrafu 7 vyhl. ČBÚ č.104/88 Sb. ve znění vyhl. ČBÚ č.242/1993 Sb. kontroloval [redacted] projektant. Osvědčení o odborné způsobilosti č. 211 vydal OBÚ v Liberci dne 7.10.1996 pod čj. 1633-02/96.

dne 7.12.2009 [redacted]

Plán otvirky, přípravy a dobývání výhradního ložiska Smrčí, ve smyslu paragrafu 7 vyhl. ČBÚ č.104/88 Sb. ve znění vyhl. ČBÚ č. 242/1993 schválil [redacted] závodní lomu. Osvědčení o odborné způsobilosti č. 328 vydal OBÚ v Liberci dne 21.10.2003 pod čj. 2832-02/03.

dne 9.12.2009 [redacted]

Obvodní báňský úřad v Liberci	
OVĚŘENO	
č.j. 3964/09	dne 22.12.09
podpis [redacted]	



OBVODNÍ BÁŇSKÝ ÚŘAD PRO ÚZEMÍ KRAJŮ LIBERECKÉHO A VYSOČINA

Tř. 1. máje 858/26, PO BOX 16, 460 01 LIBEREC I

CEMEX Sand, k.s.
Masarykovo náměstí 207
763 61 NAPAJEDLA

VÁŠ DOPIS ZNAČKY/ZE DNE

NAŠE ZNAČKA

VYŘIZUJE/LINKA

LIBEREC

č.j. SBS 33611/2015

6. listopadu 2015

Aktualizace Plánu otvírky, přípravy a dobývání v dobývacím prostoru Smrčí na období 2015 - 2019

K předložené upřesněné dokumentaci „Plánu otvírky, přípravy a dobývání výhradního ložiska čediče v dobývacím prostoru Smrčí, Aktualizace 2015 – 2019“, která je na zdejšímu úřadu zaevidována dne 23. října 2015 pod č.j. SBS 33611/2015, Vám Obvodní báňský úřad pro území krajů Libereckého a Vysočina

s d ě l u j e :

Předložením dokumentace byla splněna podmínka č. 4 rozhodnutí zdejšího úřadu č.j. 2729/2008/03 ze dne 8. prosince 2008 o povolení změny Plánu otvírky, přípravy a dobývání výhradního ložiska čediče v dobývacím prostoru Smrčí.

Předloženou upřesněnou dokumentací „Plánu otvírky, přípravy a dobývání výhradního ložiska čediče v dobývacím prostoru Smrčí, Aktualizace 2015 – 2019“ nedojde ke zhoršení bezpečnosti a ochrany zdraví při práci a bezpečnosti provozu, nebudou dotčeny objekty a zájmy právnických a fyzických osob chráněných podle zvláštních právních předpisů nad rozsah uvedených v rozhodnutí o povolení hornické činnosti a změnách plánů otvírky, přípravy a dobývání, a z těchto důvodů bere zdejší úřad tuto dokumentaci na vědomí ve smyslu ustanovení § 8 odst. 4 vyhlášky č. 104/1988 Sb., o hospodárném využívání výhradních ložisek, o povolování a ohlašování hornické činnosti a ohlašování činnosti prováděné hornickým způsobem, ve znění pozdějších předpisů.

Zároveň Vám vracíme jedno ověřené paré předmětné dokumentace.

„otisk úředního razítka“

Příloha:

Ověřená dokumentace: „Plán otvírky, přípravy a dobývání ložiska čediče v dobývacím prostoru Smrčí, Aktualizace 2015 – 2019“

☎ 485 340 928

Fax: 485 340 933

E-mail: podatelna-obu-liberec@cbusbs.cz (E-podatelna)

Datová schránka: typ „Orgán veřejné moci“, ID tqjaduc

<http://www.cbusbs.cz>

IČO: 00025844

Bankovní spojení pro úhrady: ČNB Pobočka Ústí nad Labem
číslo účtu 35-11821461/0710



OBVODNÍ BÁŇSKÝ ÚŘAD PRO ÚZEMÍ KRAJŮ LIBERECKÉHO A VYSOČINA

1. máje 858/26, 460 02 LIBEREC

CEMEX Sand, k.s.
Masarykovo náměstí 207
763 61 NAPAJEDLA

VÁŠ DOPIS ZNAČKY/ZE DNE

NAŠE ZNAČKA

VYŘIZUJE/LINKA

LIBEREC

9. 12.2020

č. j. SBS 47627/2020



14. prosince 2020

Plán otvírky, přípravy a dobývání ložiska čediče v dobývacím prostoru Smrčí Aktualizace 2020 - 2024

- s d ě l e n í

K Vaší předložené dokumentaci „Plán otvírky, přípravy a dobývání ložiska čediče v dobývacím prostoru Smrčí Aktualizace 2020 – 2024“ ze dne 9. 12. 2020, která je na zdejšímu úřadu zaevidována dne 9. 12. 2020 pod č. j. SBS 47627/2020, Vám Obvodní báňský úřad pro území krajů Libereckého a Vysočina

s d ě l u j e :

Předložením této dokumentace byla splněna povinnost stanovená v podmínce č. 4 rozhodnutí o „Změně plánu otvírky, přípravy a dobývání výhradního ložiska čediče v dobývacím prostoru Smrčí“, vydaného Obvodním báňským úřadem v Liberci pod č. j. 2729/2008/03 dne 8. prosince 2008, tj. předkládat k 1. lednu 2010 a následně každých 5 let aktualizovaný plán otvírky, přípravy a dobývání v dobývacím prostoru Smrčí.

Předloženou dokumentací „Plán otvírky, přípravy a dobývání v dobývacím prostoru Smrčí Aktualizace 2020 – 2024“ nedojde ke zhoršení bezpečnosti a ochrany zdraví při práci a bezpečnosti provozu, nebudou dotčeny objekty a zájmy právnických a fyzických osob chráněných podle zvláštních právních předpisů nad rozsah uvedených v rozhodnutí o povolení hornické činnosti a změnách plánů otvírky, přípravy a dobývání, a z těchto důvodů bere zdejší úřad tuto dokumentaci na vědomí ve smyslu ustanovení § 8 odst. 4 vyhlášky č. 104/1988 Sb., o hospodárném využívání výhradních ložisek, o povolování o ohlašování hornické činnosti a činnosti prováděné hornickým způsobem, ve znění pozdějších předpisů.

Současně Vám posíláme zpět jedno ověřené paré předmětné dokumentace.

S hornickým pozdravem „Zdař Bůh!“

„otisk úředního razítka“

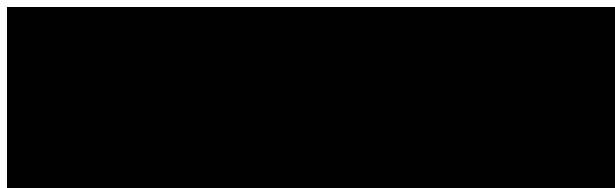

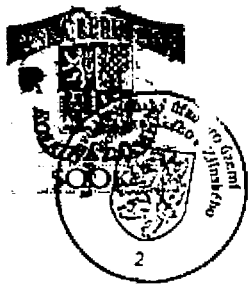

OBVODNÍ BÁŇSKÝ ÚŘAD PRO ÚZEMÍ KRAJŮ JIHMORAVSKÉHO A ZLÍNSKÉHO

č.j. SBS 09189/2016/OBÚ-01/1

poř.č. 1885

vydává pro
CEMEX Sand, k.s.

Napajedla, Masarykovo nám. 207, PSČ 763 61

IČ: 479 06 201

podle § 5 odst. 2 zák. č. 61/1988 Sb., o hornické činnosti výbušninách a o státní báňské správě, v platném znění, (dále jen zákona č. 61/1988 Sb.), na základě splnění podmínek stanovených obecně závaznými právními předpisy pro výkon požadovaného předmětu činnosti, ve znění pozdějších předpisů,

OPRÁVNĚNÍ

k hornické činnosti a projektování objektů a zařízení pro hornickou činnost
v rozsahu podle § 2 zákona č. 61/1988 Sb., písm.

- b) otvirka, příprava a dobývání výhradních ložisek,
- c) zřizování, zajišťování a likvidace důlních děl a lomů,
- d) úprava a zušlechťování nerostů prováděné v souvislosti s jejich dobýváním,
- e) zřizování a provozování odvalů, výsypek a odkališť při činnostech uvedených v písmenech b) až d),
- g) zajišťování a likvidace starých důlních děl,
- i) důlně měřická činnost,

k činnosti prováděné hornickým způsobem
a projektování objektů a zařízení pro činnost prováděnou hornickým způsobem
v rozsahu podle § 3 zákona č. 61/1988 Sb., písm.

- a) dobývání ložisek nevyhrazených nerostů, včetně úpravy a zušlechťování nerostů prováděných v souvislosti s jejich dobýváním, a vyhledávání a průzkum ložisek nevyhrazených nerostů prováděné k tomu účelu,
- b) těžba písků v korytech vodních toků a šterkopisků plovoucími stroji, včetně úpravy a zušlechťování těchto surovin prováděných v souvislosti s jejich těžbou, s výjimkou odstraňování nánosů při údržbě vodních toků.

Odborné vedení organizace je uvedeno na příloze, která je nedílnou součástí tohoto oprávnění.

Oprávnění, poř.č. 1885, č.j. SBS 07071/2015/OBÚ-01/1, ruší v celém rozsahu oprávnění, poř.č. 1854, č.j. SBS 07071/2015/OBÚ-01, vydané Obvodním báňským úřadem pro území krajů Jihomoravského a Zlínského dne 12.3.2015.

Odůvodnění:

Na základě žádosti organizace CEMEX Sand, k. s., doručené Obvodnímu báňskému úřadu pro území krajů Jihomoravského a Zlínského dne 17.3.2016, evidované pod č.j. SBS 09189/2016, ve věci změny oprávnění k hornické činnosti a činnosti prováděné hornickým způsobem, protože organizace vyhověla všem požadavkům uvedeným v § 1 vyhl. Českého báňského úřadu č. 15/1995 Sb., O oprávnění k hornické činnosti a činnosti prováděné hornickým způsobem, jakož i k projektování objektů a zařízení, která jsou součástí této činnosti, bylo její žádosti v plném rozsahu vyhověno.

Poučení o odvolání:

Proti tomuto rozhodnutí se lze odvolat podle § 81 a násl. zákona č. 500/2004 Sb., správní řád, k Českému báňskému úřadu v Praze prostřednictvím Obvodního báňského úřadu pro území krajů Jihomoravského a Zlínského do 15-ti dnů ode dne jeho

V Brně dne 21.3.2016



předseda Obvodního báňského úřadu
pro území krajů Jihomoravského a Zlínského

č.j. SBS 09189/2016/OBÚ-01/1

[REDACTED]
Závodní lomu s roční kapacitou do 500 000 tun pro povrchové dobývání. Osvědčení vydal Obvodní báňský úřad pro území Hlavního města Prahy a kraje Středočeského pod č.j. SBS/17735/2014/OBÚ-02 dne 2.7.2014.

[REDACTED]
Hlavní důlní měřič. Osvědčení vydal Český báňský úřad v Praze pod č.j. SBS 15890/2014/ČBÚ-22 dne 16.7.2014.

Báňský projektant. Osvědčení vydal Obvodní báňský úřad pro území kraje Ústeckého pod č.j. SBS/12439/2014/OBU-04/3 dne 29.5.2014.

[REDACTED]
Hlavní důlní měřič. Osvědčení vydal Český báňský úřad v Praze pod č.j. 3502/II./0, evid. č. 236, dne 13.12.2000.

Báňský projektant. Osvědčení vydal Obvodní báňský úřad v Brně pod č.j. 09005/2007/01/001, evid. č. 0374, dne 27.11.2007.

[REDACTED]
Báňský projektant. Osvědčení vydal Obvodní báňský úřad v Mostě pod č.j. 480/08, evid. č. 1885, dne 11.2.2008.

Závodní lomu s roční kapacitou do 500 000 tun pro povrchové dobývání. Osvědčení vydal Obvodní báňský úřad pro území kraje Ústeckého pod č.j. SBS/38506/2014/OBÚ-04/3 dne 16.1.2015.

V Brně dne 21.3.2016

[REDACTED]
[REDACTED]
předseda Obvodního báňského úřadu
pro území krajů Jihomoravského a Zlínského