[redacted]

[redacted]

PCR00ETRpo76762916
č. j. KRPA-293567-11/ČJ-2020-0000VZ-Z

Počet listů: 5
Přílohy: 1/1

# Kupní smlouva

## na „Dodání taktických rukavic pro výkonné útvary Krajského ředitelství policie hl. m. Prahy"

### Smluvní strany

**Objednatel:**
**Česká republika – Krajské ředitelství policie hlavního města Prahy**
se sídlem: Kongresová 1666/2, 140 00 Praha 4 - Nusle
zastoupený: **plk. Ing. Pavlem Dombrovským**
náměstkem ředitele Krajského ředitelství policie hl. m. Prahy pro ekonomiku
adresa: Česká republika – Krajské ředitelství policie hlavního města Prahy
[redacted]
IČO:
DIČ:
bankovní spojení:
číslo účtu:
telefon:
e-mail:
*(dále jen jako "objednatel") na straně jedné*

*a*

**Dodavatel:**
Obchodní firma: **X-ARMOR s.r.o.**
se sídlem: Pod novým lesem 70/55, Praha 6, 162 00
Zastoupená:
IČO:
DIČ:
Bankovní spojení:
Číslo účtu:
Kontaktní osoba:
Telefon:
e-mail:
Zapsána v obchod[redacted] vedeno Městským soudem v Praze

(dále jen „prodávající")

uzavírají dle § 2079 a násl. zákona č.89/2012 Sb., Občanský zákoník, ve znění pozdějších předpisů (dále jen „Občanský zákoník")

**tuto kupní smlouvu**

## Čl. I.

## Předmět smlouvy

1.1. Předmětem této smlouvy je dodání **taktických rukavic** (specifikace předmětu plnění je uvedena v příloze č. 1 této kupní smlouvy), (velikosti budou upřesněny v závazné objednávce), a to na základě cenové nabídky k veřejné zakázce malého rozsahu, vyhlášené na webových stránkách profilu zadavatele: https://nen.nipez.cz/profil/KRP pod evidenčním číslem N006/20/00032016 dne 27. 11. 2020.

## Čl. II.

## Cena

2.1. Celková cena za celý objem zakázky činí:

| | |
|---|---|
| bez DPH | 1 749 640,00 Kč |
| DPH 21 % | 367 424,40 Kč |
| **CELKEM vč. DPH** | **2 117 064,40 Kč** |

Slovy: dvamilionyjednostosedmnácttisícšedesátčtyřikorunčeskýchaačtyřicet haléřů, vč. DPH.

Tato cena zahrnuje veškeré náklady dodavatele spojené s předmětem plnění a je nejvyšší přípustná.

## Čl. III.

## Práva a povinnosti smluvních stran

3.1. Práva a povinnosti dodavatele:

a) dodat zboží dle čl. I této smlouvy, řádně a včas, v termínu, na kterém se s objednatelem dohodne, ve stanoveném místě, stanoveným způsobem a ve stanovené kvalitě,
b) upozornit objednatele na překážky znemožňující provedení dodávek,
c) nést odpovědnost za vadné a opožděné plnění a způsobené škody z tohoto plnění,
d) dodržovat individuální pokyny objednatele,
e) odstoupit od smlouvy při podstatném porušení povinností objednatele,
f) požadovat od objednatele řádné a včasné zaplacení dohodnuté ceny.

3.2. Práva a povinnosti objednatele:

a) poskytnout dodavateli potřebné spolupůsobení (součinnost) – poskytnout včas objednávku s podrobnou specifikací předmětu dodávky,

b) převzít dodávku,
c) oznámit dodavateli veškeré vady a požadovat jejich odstranění,
d) zaplatit cenu za dodávku,
e) odstoupit od smlouvy při podstatném porušení povinností dodavatele,
f) požadovat od dodavatele náhradu za jeho vadné a opožděné plnění

## Čl. IV.

## Dodací podmínky

4.1. Dodavatel se zavazuje provést dodávku do 30 dnů od obdržení řádné objednávky. Vystavení objednávky předchází podpis předmětné kupní smlouvy mezi objednatelem a dodavatelem. Objednatel vystaví objednávku do 30 dnů od podpisu předmětné kupní smlouvy. Za datum splnění dodávky se považuje den převzetí dodávky dle dodacího listu podepsaného pověřeným pracovníkem objednatele.

4.2. Objednatel nabývá vlastnictví převzetím dodávky od dodavatele dle bodu 4.1.

4.3. Místo plnění: [redacted]

4.4. U předávání zboží **musí být přítomen** pověřený zástupce dodavatele.

4.5. Dopravu do místa plnění zajišťuje dodavatel na své náklady a je součástí celkové nabídkové ceny.

## Čl. V.

## Fakturace a placení

5.1. Smluvní strany se dohodly, že dodavatel vystaví fakturu za plnění nejpozději do 7 pracovních dnů od dodání zboží objednateli na základě konkrétní objednávky.

5.2. Smluvní strany se dohodly na splatnosti faktury 21 dnů od doručení faktury objednateli. Faktura je uhrazená dnem připsání fakturované částky na účet dodavatele.

5.3. Faktura musí obsahovat náležitosti daňového dokladu dle § 29 zákona č. 235/2004 Sb., o dani z přidané hodnoty, ve znění pozdějších předpisů a § 435 Občanského zákoníku. Přílohu faktury musí tvořit kopie dodacího listu potvrzená pověřeným pracovníkem objednatele.

5.4. Adresa pro zaslání faktur [redacted]

## Čl. VI.

## Odpovědnost za vady díla a záruka za jakost

6.1. Prodávající poskytuje na dodané zboží záruku v délce 24 měsíců. Prodávající se zavazuje, že zboží bude po uvedenou dobu způsobilé k použití pro obvyklý účel a zachová si obvyklé vlastnosti. Záruční doba začíná běžet od dodání zboží prodávajícím a převzetím kupujícím. Záruka se nevztahuje na vady,

u nichž prodávající prokáže, že byly způsobeny kupujícím, třetí osobou nebo vyšší mocí (nahodilou událostí) a nezpůsobil je prodávající.
6.2 Je-li vadné plnění podstatným porušením, postupuje objednatel v souladu s § 2106 a násl. Občanského zákoníku. Volbu práva z vadného plnění provede objednatel v souladu s platným Občanským zákoníkem a současně s oznámením vady písemně. Za písemné oznámení se považuje jak listinná (dopisem, faxem), tak elektronická (e-mailem, datovou schránkou) podoba uplatnění práva z vadného plnění.
6.3 Reklamace v záruční době bude zajištěna garantem záruky. Dodavatel je povinen započít reklamační úkony do 3 dnů od výzvy objednatele.
6.4 Nebude-li započata reklamace podle odstavce 6.3 nebo nedojde-li k odstranění požadované záruční vady v dohodnuté době, má objednatel právo na dodání nového materiálu za materiál reklamovaný, stejné kvality a stejného výrobce.

## Čl. VII.

## Podmínky odstoupení od smlouvy

7.1. Od smlouvy lze odstoupit, pokud dojde k podstatnému porušení smluvních vztahů a pokud tento úmysl oznámí oprávněná strana druhé straně do 10-ti dnů od vzniku podstatného porušení povinností.

7.2. Podstatným porušením smlouvy se rozumí, jestliže strana porušující smlouvu věděla nebo mohla vědět, že druhá strana při takovém porušení nebude mít zájem na takovém plnění smlouvy.

7.3. Za podstatné porušení se považuje zejména:

a) prodlení dodavatele s dodáním zboží déle než 10 dnů a objednatel se přitom na tomto prodlení nijak nepodílel, pokud se strany nedohodnou jinak,
b) objednatel nesplní své finanční závazky vůči dodavateli a nebude schopen poskytnout takové záruky, že je splní v náhradním termínu.

7.4. Odstoupení je však přípustné teprve tehdy, když dodavatel dohodl s objednatelem písemně novou přiměřenou lhůtu ke splnění závazku a ta neúspěšně uplynula.

## Čl. VIII.

## Zajištění splnění závazků a povinností smluvních stran

Smluvní strany se zavazují z titulu neplnění níže uvedených závazků z této smlouvy zaplatit oprávněné straně tyto smluvní pokuty:

8.1. V případě prodlení s dodávkou zaplatí dodavatel smluvní pokutu ve výši 0,05 % z ceny předmětu smlouvy včetně DPH za každý den prodlení.

8.2. V případě neuhrazení faktury objednatelem v termínu uvedeném v článku V. odst. 5. 2. smlouvy, má dodavatel právo na úroky z prodlení podle § 1970 Občanského zákoníku ve výši 0,05 % z neuhrazené ceny včetně DPH za každý den prodlení.

## Čl. IX.

## Závěrečná ustanovení

9.1. Smlouva nabývá platnosti dnem jejího oboustranného podpisu oprávněnými zástupci smluvních stran a účinnosti dnem uveřejnění v Registru smluv. Objednatel se zavazuje k jejímu uveřejnění.

9.2. Veškeré změny této smlouvy lze provádět pouze formou písemného dodatku potvrzeného oběma smluvními stranami.

9.3. K zániku smlouvy může dojít:

a) dohodou smluvních stran,
b) odstoupením jednou ze smluvních stran z důvodů uvedených ve smlouvě.

9.4. Práva a povinnosti smluvních stran v této smlouvě výslovně neupravená se řídí příslušnými ustanoveními občanského zákoníku a předpisů souvisejících.

Za objednatele:
V Praze dne

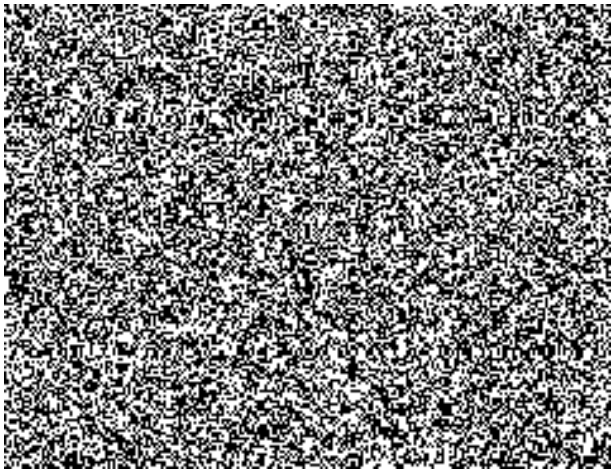
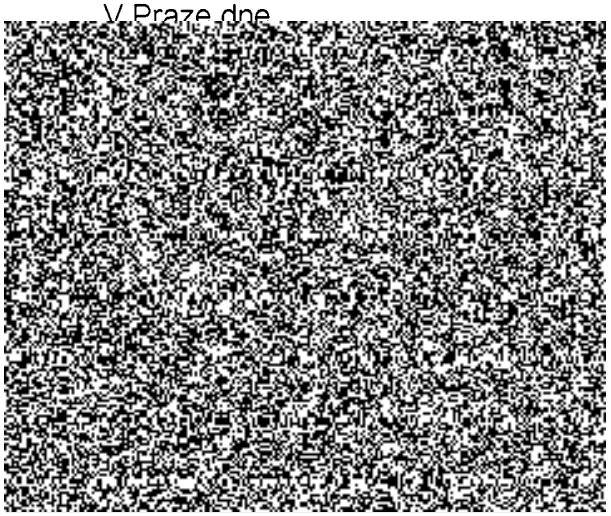
Za dodavatele:
V Praze dne