



**Prováděcí smlouva**  
**Č. 261/2020**  
**Č.j. Objednatele: MV-41879-18/PO-2020**

**k Rámcové dohodě na zajištění podpory a rozvoje systémů elektronické spisové služby  
v resortu MV v období 2021-2024 č. j. MV-157742-20/VZ-2020 ze dne 11. 12. 2020**

Níže uvedeného dne, měsíce a roku smluvní strany





**Česká republika – Ministerstvo vnitra**

se sídlem: Nad Štolou 936/3, 170 34 Praha 7  
zastoupená: Ministerstvem vnitra – generálním ředitelstvím Hasičského záchranného sboru České republiky, brig. gen. Ing. Františkem Zadinou, náměstkem generálního ředitele HZS ČR (dále jen „MV-GŘ HZS ČR“)  
kontaktní adresa: MV-GŘ HZS ČR, Kloknerova 26, 148 01 Praha 414  
IČO: 00007064  
bankovní spojení: ČNB Praha 1  
číslo účtu: 8908881/0710  
ID schránky: 84taiur  
kontaktní osoba:   
telefon:   
e-mail: 

(dále jen „**Objednatel**“)

**na straně jedné**

**a**

název: GORDIC spol. s r.o.  
se sídlem: Erbenova 2108/4, 586 01 Jihlava  
IČO: 47903783  
DIČ: CZ47903783  
zapsaná v obchodním rejstříku vedeném Krajským soudem v Brně oddíl C, vložka 9313  
za něhož jedná   
e-mail:   
bankovní spojení:   
č. účtu: 

(dále jen „**Poskytovatel**“)

**na straně druhé**

(Objednatel a Poskytovatel jednotlivě jako „**Smluvní strana**“ a společně jako „**Smluvní strany**“)

uzavřely tuto Prováděcí smlouvu (dále jen „**Prováděcí smlouva**“) k Rámcové dohodě na zajištění podpory a rozvoje systémů elektronické spisové služby v resortu MV v období 2021-

2024 ze dne 11. 12. 2020 (dále jen „**Rámcová dohoda**“) dle zákona č. 134/2016 Sb., o zadávání veřejných zakázek, v platném znění (dále jen „**ZZVZ**“) a v souladu s ustanovením § 1746 odst. 2 zákona č. 89/2012 Sb., občanský zákoník, ve znění pozdějších předpisů.

Smluvní strany vědomy si svých závazků v této Prováděcí smlouvě obsažených a v úmyslu být touto Prováděcí smlouvou vázány, se dohodly na následujícím znění Prováděcí smlouvy.

### **Preambule**

- A. Dne 11. 12. 2020 uzavřela Česká republika – Ministerstvo vnitra, se sídlem Nad Štolou 936/3, 170 34 Praha 7, IČO: 00007064 s Poskytovatelem Rámcovou dohodu, na základě které se Poskytovatel zavázal poskytovat Centrálnímu zadavateli a Objednatelům plnění vymezené v Rámcové dohodě.
- B. Podpisem Rámcové dohody se tak Poskytovatel zavázal poskytovat uvedená plnění též Objednateli uvedenému na titulní straně této Prováděcí smlouvy, a to za podmínek stanovených v této Prováděcí smlouvě a v Rámcové dohodě.
- C. Za účelem sjednání dohody o rozsahu konkrétních služeb požadovaných Objednatelem od Poskytovatele, uzavírají Smluvní strany, v souladu s Rámcovou dohodou, tuto Prováděcí smlouvu.
- D. Smluvní strany se dohodly, že pojmy, uvedené v této Prováděcí smlouvě velkými písmeny, mají stejný význam jako tytéž pojmy, uvedené v Rámcové dohodě, není-li dále v této Prováděcí smlouvě stanoveno jinak. Smluvní strany se dále dohodly, že otázky, neupravené v této Prováděcí smlouvě, se řídí Rámcovou dohodou.

### **I.**

#### **Předmět Prováděcí smlouvy**

- 1. Poskytovatel se touto Prováděcí smlouvou, v souladu s Rámcovou dohodou, zavazuje poskytovat Objednateli Průběžně poskytované služby ve smyslu a za podmínek stanovených v článku 3.3 Rámcové dohody a Příloze č. 2A Rámcové dohody, a to ve vztahu k eSSI užívaného Objednatelem, v následujícím rozsahu:

Správa eSSI zahrnující:

- 1.1. Standardní správa/administrace eSSI
- 1.2. Incident management eSSI
- 1.3. Údržba eSSI zahrnující:
  - 1.3.1. Standardní údržba eSSI
  - 1.3.2. Maintenance eSSI.
- 2. Objednatel se zavazuje zaplatit Poskytovateli cenu poskytnutého plnění, a to v rozsahu a způsobem stanoveným dále v této Prováděcí smlouvě.

3. Smluvní strany se zavazují poskytnout si navzájem součinnost nezbytnou k řádnému splnění jejich povinností dle této Prováděcí smlouvy.

## II.

### Cena za plnění

1. Smluvní strany se dohodly, že cena za poskytování Průběžně poskytovaných služeb dle ustanovení článku I. odst. 1 této Prováděcí smlouvy činí **20 671 440,-** (slovy: **Dvacetmilionůšestsetsedmdesátjednatisícčtyřistačtyřicet korun českých**) bez DPH, tj. **25 012 442,40** Kč (slovy: **Dvacetpětmilionůdvanácttisícčtyřistačtyřicet dva korun českých čtyřicet haléřů**) včetně DPH za celou dobu platnosti Prováděcí smlouvy. Podrobný rozpad ceny Průběžně poskytovaných služeb je uveden v Příloze č. 1, této prováděcí smlouvy.
2. Ostatní podmínky vztahující se k platbě ceny za plnění poskytnuté Poskytovatelem dle této Prováděcí smlouvy, jakož i lhůta splatnosti, jsou uvedeny v Rámcové dohodě.

## III.

### Doba a místo plnění

1. Smluvní strany se dohodly, že Poskytovatel je povinen poskytovat Objednateli Průběžně poskytované služby dle ustanovení článku I. odst. 1 této Prováděcí smlouvy od 1. 1. 2021 do 31. 12. 2024.
2. Místem plnění dle této Prováděcí smlouvy je sídlo Objednatele uvedené na titulní straně této Prováděcí smlouvy.

## IV.

### Doba trvání a ukončení Prováděcí smlouvy

1. Tato Prováděcí smlouva nabývá platnosti dnem jejího podpisu oběma Smluvními stranami a účinnosti dnem jejího zveřejnění v souladu se zákonem č. 340/2015 Sb., o zvláštních podmínkách účinnosti některých smluv, uveřejňování těchto smluv a o registru smluv (zákon o registru smluv), v registru smluv.
2. Tato Prováděcí smlouva může být ukončena výhradně následujícími způsoby:
  - a) písemnou dohodou Smluvních stran;
  - b) odstoupením Objednatele od této Prováděcí smlouvy dle odst. 3 tohoto článku Prováděcí smlouvy;
  - c) odstoupením Poskytovatele od této Prováděcí smlouvy dle odst. 4 tohoto článku Prováděcí smlouvy.
3. Objednatel může od této Prováděcí smlouvy okamžitě odstoupit, pokud:

- a) Poskytovatel je v prodlení s poskytnutím jakékoliv plnění dle této Prováděcí smlouvy po dobu delší než patnáct (15) dnů; nebo
  - b) Poskytovatel je déle než patnáct (15) dnů v prodlení s odstraněním vad plnění dle této Prováděcí smlouvy, nebo opakovaně, tj. nejméně 3 krát, je v prodlení s odstraněním vad plnění dle této Prováděcí smlouvy;
  - c) kvalita či jakost plnění poskytnutého dle této Prováděcí smlouvy opakovaně, tj. nejméně 3 krát, vykáže nižší než smlouvenou kvalitu či jakost;
  - d) Poskytovatel poruší svou povinnost dle této Prováděcí smlouvy a nezjedná nápravu ani v dodatečné lhůtě stanovenou mu Objednatelem, která nesmí být kratší deseti (10) dnů;
  - e) Poskytovatel je v likvidaci nebo vůči jeho majetku probíhá insolvenční řízení, v němž bylo vydáno rozhodnutí o úpadku, nebo byl insolvenční návrh zamítnut proto, že majetek nepostačuje k úhradě nákladů insolvenčního řízení, nebo byl konkurs zrušen proto, že majetek byl zcela nepostačující, nebo byla zavedena nucená správa podle zvláštních právních předpisů;
  - f) Poskytovatel není schopen poskytovat jakékoli plnění dle této Prováděcí smlouvy, a to ode dne, kdy Poskytovatel písemně prohlásí, že není schopen jakékoliv plnění poskytovat.
4. Poskytovatel může od této Prováděcí smlouvy okamžitě odstoupit v případě prodlení Objednatele s úhradou ceny plnění dle této Prováděcí smlouvy nebo její části po dobu delší než třicet (30) dnů, nezjedná-li Objednatel nápravu ani v dodatečné lhůtě poskytnutí mu zatím účelem Poskytovatelem, která nebude kratší patnácti (15) dnů.
  5. Odstoupením od Prováděcí smlouvy nejsou dotčena ustanovení týkající se smluvních pokut, ochrany informací, náhrady škody a ustanovení týkajících se takových práv a povinností, z jejichž povahy vyplývá, že trvají i po odstoupení.
  6. Jakýkoliv úkon, vedoucí k ukončení této Prováděcí smlouvy, musí být učiněn v písemné formě a je účinný okamžikem jeho doručení druhé smluvní straně. Zákonné důvody pro ukončení této Prováděcí smlouvy nejsou shora uvedeným dotčeny.
  7. Předčasné ukončení této Prováděcí smlouvy ze strany Objednatele nesmí být spojeno s uložením jakékoliv sankce k tíži Objednatele nebo Centrálního zadavatele.

## **V. Ostatní ujednání**

1. Veškerá ujednání této Prováděcí smlouvy navazují na Rámcovou dohodu a Rámcovou dohodou se řídí, tj. práva, povinnosti či skutečnosti neupravené v této Prováděcí smlouvě se řídí ustanoveními Rámcové dohody.

2. V případě, že se ujednání obsažené v této Prováděcí smlouvě bude odchylovat od ustanovení obsaženého v Rámcové dohodě, má ujednání obsažené v této Prováděcí smlouvě přednost před ustanovením obsaženým v Rámcové dohodě, ovšem pouze ohledně plnění sjednaného v této Prováděcí smlouvě. V otázkách touto Prováděcí smlouvou neupravených se použijí ustanovení Rámcové dohody.
3. Jestliže se ukáže jakékoliv ustanovení této Prováděcí smlouvy jako neplatné, nevymahatelné nebo neúčinné, nedotýká se tato neplatnost, nevymahatelnost nebo neúčinnost ostatních ustanovení této Prováděcí smlouvy. Smluvní strany se zavazují nahradit do 30 pracovních dnů od doručení výzvy jedné Smluvní strany druhé Smluvní straně neplatné, neúčinné nebo nevymahatelné ustanovení ustanovením platným, účinným a vymahatelným se stejným nebo obdobným obchodním a právním smyslem, případně uzavřít smlouvu novou.
4. Nedílnou součástí této Prováděcí smlouvy jsou následující přílohy:  
Příloha č. 1 – Podrobná specifikace ceny Průběžně poskytovaných služeb.
5. Tato Prováděcí smlouva je vyhotovena v elektronické podobě ve formátu .pdf a elektronicky podepsána oběma smluvními stranami.
6. Na důkaz toho, že Smluvní strany s obsahem této Prováděcí smlouvy souhlasí, rozumí jí a zavazují se k jejímu plnění, připojují své podpisy a prohlašují, že tato Prováděcí smlouva byla uzavřena podle jejich svobodné a vážné vůle prosté tísně.

**Objednatel**

**Poskytovatel**

V Praze dne

V Jihlavě dne

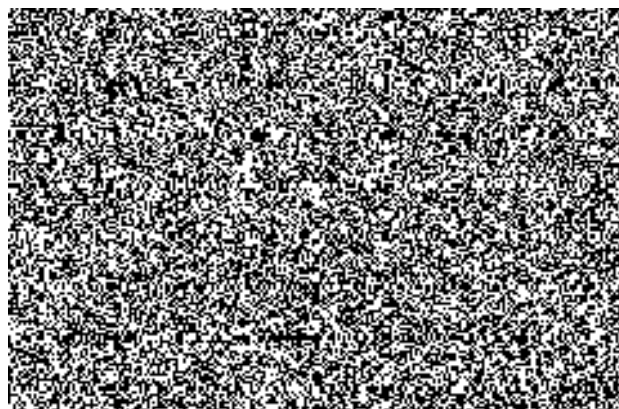
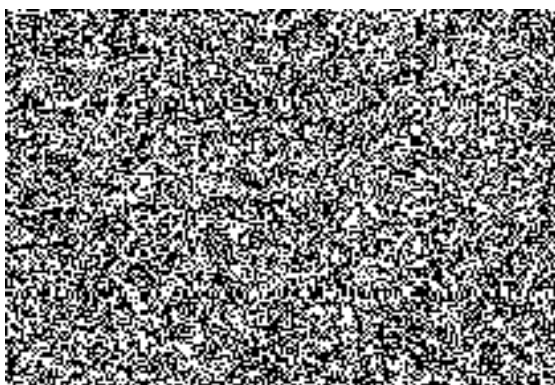

**Příloha č. 1**  
**Podrobná specifikace ceny Průběžně poskytovaných služeb**

	<b>2021</b>	<b>2022</b>	<b>2023</b>	<b>2024</b>
	<b>Cena v Kč bez DPH</b>	<b>Cena v Kč bez DPH</b>	<b>Cena v Kč bez DPH</b>	<b>Cena v Kč bez DPH</b>
Standardní správa eSSL	216 000,00	216 000,00	216 000,00	216 000,00
Incident management eSSI	744 000,00	744 000,00	744 000,00	744 000,00
Údržba eSSI	4 207 860,00	4 207 860,00	4 207 860,00	4 207 860,00
Standardní údržba eSSI	1 176 000,00	1 176 000,00	1 176 000,00	1 176 000,00
Maintenance eSSL	3 031 860,00	3 031 860,00	3 031 860,00	3 031 860,00
<b>Správa eSSI CELKEM</b>	<b>5 167 860,00</b>	<b>5 167 860,00</b>	<b>5 167 860,00</b>	<b>5 167 860,00</b>

**Rozpis maintenance eSSI – roční (ceny za 1 rok poskytování maintenance eSSI: maximální ceny v případě, že budou využívány všechny uvedené licence)**

Kód	Modul - popis	Počet	Cena za jednotku bez DPH	Cena celkem bez DPH	DPH celkem	Cena celkem vč. DPH
<b>1110</b>	<b>GINIS-ADM - jádro IS, Základní administrace</b>					
1110 E	jádro eSSI HZS základ	<b>16</b>	0,00	0,00	0,00	0,00
1110 005	SW-server zdr. licence do 60 000 dok.	<b>1</b>	228 750,00	228 750,00	48 037,50	276 787,50
1110 312	SW-modul el. písemnosti a el. podpis	<b>1</b>	30 000,00	30 000,00	6 300,00	36 300,00
	oddělené jádro					
	modul-server zdr. licence	<b>15</b>	30 000,00	450 000,00	94 500,00	544 500,00
	modul el. písemnosti a el. podpis	<b>15</b>	15 000,00	225 000,00	47 250,00	272 250,00
1110 101	klient T - ADM	<b>32</b>	2 000,00	64 000,00	13 440,00	77 440,00
1110 111	klient T - AKC Kontrola vazeb ADM	<b>16</b>	1 400,00	22 400,00	4 704,00	27 104,00
<b>1120</b>	<b>ADK Správa kartotéky ext. subjektů</b>					
1120 101	klient T - ADK	<b>16</b>	2 500	40 000,00	8 400,00	48 400,00
<b>1710</b>	<b>USU Univerz. spisový uzel</b>					
1710 101	klient T - USU	<b>0</b>	0,00	0,00	0,00	0,00
<b>1720</b>	<b>POD Podatelna</b>					
1720 009	server e-POD	<b>16</b>	4 500	72 000,00	15 120,00	87 120,00
1720 101	klient T - POD	<b>0</b>	0,00	0,00	0,00	0,00
1720 111	klient T - TPD Gen. jednacích protokolů	<b>32</b>	2 500,00	80 000,00	16 800,00	96 800,00
<b>1730</b>	<b>VYP výpravna</b>					
1730 101	klient T - VYP	<b>0</b>	0,00	0,00	0,00	0,00
<b>1780</b>	<b>SPI - Spisovna</b>					
1780 005	server - zdr. licence	<b>16</b>	5 000	80 000,00	16 800,00	96 800,00
1780 101	klient T - SPI	<b>0</b>	0,00	0,00	0,00	0,00
1835 003	SW- e-podatelny na ISDS neomezený počet DS	<b>1</b>	48 000,00	48 000,00	10 080,00	58 080,00
1730 E	SW- e-výpravny na ISDS neomezený počet DS	<b>1</b>	48 000,00	48 000,00	10 080,00	58 080,00

1110	E	SW-Administrace přístupu eSSI k ISDS neomezený počet DS	<b>1</b>	50 000,00	50 000,00	10 500,00	60 500,00
1110	E	SW-Vazba kartotéky exter. subjektů eSSI na 1 DS	<b>1</b>	15 000,00	15 000,00	3 150,00	18 150,00
1110	E	SW-Využití e-podpisu v eSSI ve vztahu k ISDS neomezený počet DS	<b>1</b>	70 000,00	70 000,00	14 700,00	84 700,00
		modul-e-podatelný na ISDS	<b>15</b>	12 000,00	180 000,00	37 800,00	217 800,00
		modul-e-výpravny na ISDS	<b>15</b>	12 000,00	180 000,00	37 800,00	217 800,00
		modul-administrace přístupu eSSI k ISDS	<b>0</b>	0,00	0,00	0,00	0,00
		modul-vazba kartotéky exter. subjektů eSSI	<b>15</b>	7 500,00	112 500,00	23 625,00	136 125,00
		modul-e-podpisu v eSSI ve vztahu k ISDS	<b>15</b>	17 500,00	262 500,00	55 125,00	317 625,00
1110	E	Komunikační datové rozhraní eSSI HZS bez rozš. adresace – GEX	<b>16</b>	13 931,25	222 900,00	46 809,00	269 709,00
	E	ukládání do PDF/A modul Ginis pro jádro	<b>0</b>	0,00	0,00	0,00	0,00
		modul Adobe pro PDF 1 CPU (2 jádra)	<b>0</b>	0,00	0,00	0,00	0,00
		Modul PPO – transakční protokol	<b>16</b>	2 100,00	33 600,00	7 056,00	40 656,00
		Modul RAK – registr autorizovaných konverzí	<b>16</b>	3 150,00	50 400,00	10 584,00	60 984,00
		Modul ZUD – zpracování událostí	<b>15</b>	2 704,00	40 560,00	8 517,60	49 077,60
		Modul ESŘ – elektronické skartační řízení	<b>16</b>	3 250,00	52 000,00	10 920,00	62 920,00
		Modul SUD – správa uložených dokumentů	<b>15</b>	9 750,00	146 250,00	30 712,50	176 962,50
		Modul DKS – konverzní nástroj	<b>16</b>	5 625,00	90 000,00	18 900,00	108 900,00
1110	316	rozšíření – rozhraní na elektronickou pečeť	<b>1</b>	25 000,00	25 500,00	5 355,00	30 855,00
1031	009	zdr. licence neomezená (wsdms gordic) licence pro úložiště HTTPS	<b>1</b>	112 500,00	112 500,00	23 625,00	136 125,00