



**SMLOUVA O PODNIKATELSKÉM NÁJMU NEBYTOVÉHO PROSTORU
č. 2020/OBN/1699**

Na jedné straně

Městská část Praha 10

se sídlem: Vršovická 68, 101 38 Praha 10 - Vršovice
IČ: 00063941
DIČ: CZ00063941
číslo účtu: 39028 - 2000733369/0800
zastoupena paní Renatou Chmelovou, starostkou městské části Praha10
k smluvnímu jednání oprávněn Ing. Roman Březina, vedoucí odboru bytů a nebytových prostor

(dále jen „**pronajímatel**“)

a na straně druhé

Mgr. Irina Chramova

bytem: [redacted] Horoměřice
datum narození: [redacted] 1966
adresa sídla: Bicanova 898, 252 62 Horoměřice
IČ: 76602427
DIČ: -

(dále jen „**nájemce**“)

(pronajímatel a nájemce dále společně také jen jako „**účastníci**“)

spolu níže uvedeného dne, měsíce a roku na základě svobodného a vážného projevu vůle a podle § 2201 a násl. a § 2302 a násl. zákona č. 89/2012 Sb., občanský zákoník, po vyjednávání o všech jejích okolnostech a podmínkách uzavřeli tuto smlouvu o

PODNIKATELSKÉM NÁJMU NEBYTOVÉHO PROSTORU.

**ČLÁNEK I.
ÚVODNÍ PROHLÁŠENÍ
PŘEDMĚT SMLOUVY**

1. Předmětem této smlouvy je z jedné strany závazek pronajímatele přenechat nájemci k užívání ve smyslu čl. II. předmět nájmu a z druhé strany závazek nájemce platit pronajímateli za právo užívání předmětu nájmu nájemné dle čl. III.

2. Nebytový prostor č. 502, o výměře 25,60 m², na adrese **Karpatská 1000/15, Praha 10**, v k.ú. Vršovice je součástí nemovitosti, která se nachází v nemovitosti, která je ve vlastnictví Hlavního města Prahy. Pronajímatel má na základě zákona č. 172/1991 Sb., o přechodu některých věcí z majetku České republiky do vlastnictví obcí, dle zákona č. 131/2000 Sb., o hlavním městě Praze a dle vyhlášky č. 55/2000, Sb. hl. m. Prahy, Statutu hl. m. Prahy, svěřen tento nebytový prostor do správy. Nebytový prostor je vyznačen v situačním nákrese, který je jako **příloha č. 1** nedílnou součástí této smlouvy. Pronajímatel je na základě uvedených právních předpisů oprávněn ke jmenované věci vykonávat vlastnická práva, včetně práva jej pronajmout.
3. Pronajímatel tímto nájemci pronajímá nebytový prostor podle předchozího odstavce (dále jen „**předmět nájmu**“).
4. Nájemce je fyzická osoba s předmětem podnikání:
 - Zprostředkování obchodu a služeb
 - Ubytovací služby
 - Provozování cestovní agentury a průvodcovská činnost v oblasti cestovního ruchu

Předmět nájmu je pronajímán k realizaci podnikatelské činnosti nájemce.

5. Nájemce prohlašuje, že mu je stav předmětu nájmu dobře znám a plně vyhovuje sjednanému účelu.

ČLÁNEK II.
NÁJEM
DOBA TRVÁNÍ NÁJMU
PŘEDÁNÍ PŘEDMĚTU NÁJMU

1. Předmět nájmu je nájemci pronajímán k účelu nájmu jako **sklad**.
2. Předmět nájmu bude nájemce spravovat, nakládat s ním a pečovat o něj jako řádný hospodář. Nájemce nese nebezpečí škody, byť vznikne i náhodou.
3. Tato smlouva se uzavírá **na dobu neurčitou**.
4. Nájemci bude předmět nájmu předán formou předávacího protokolu - **příloha č. 3** a zpřístupněn k užívání ke dni účinnosti této smlouvy. Vše prostřednictvím správní firmy Centra, a.s.
5. Při skončení nájmu předá nájemce předmět nájmu pronajímateli nejpozději k poslednímu dni trvání nájmu, přičemž předáním se míní zejména úplné vyklizení předmětu nájmu. Bude-li nájem ukončen bez výpovědní doby, bude předmět nájmu předán do 5 dnů od jeho skončení.
6. Řádné předání předmětu nájmu předpokládá i odstranění znamení, štítů, reklam atp. (čl. IV. odst. 11), kterými předmět nájmu opatřil nájemce a uvedení předmětu nájmu i v tomto směru do původního stavu.

7. Předmět nájmu bude vrácen ve stavu, v jakém jej nájemce od pronajímatele do nájmu převzal, s přihlédnutím k obvyklému opotřebení při řádném a rozumném užívání.
8. Pokud nájemce do 3 kalendářních dnů ode dne skončení nájmu, resp. v případě skončení nájmu bez výpovědní doby do 5 kalendářních dní od konce doby, dle čl. II. této smlouvy předmět nájmu nevyklidí a nepředá ve smyslu této smlouvy protokolárně pronajímateli, bude pronajímatel oprávněn vstoupit do předmětu nájmu a na náklady a nebezpečí nájemce předmět nájmu vyklidit - nájemce se zavazuje uhradit pronajímateli v plné výši vzniklé náklady včetně kompenzace pronajímatelem způsobených škod na cizích věcech nalézajících se nebo zabezpečujících předmět nájmu do 15 dnů ode dne doručení písemné výzvy k zaplacení. Vyklizené věci pronajímatel vhodným způsobem na náklady nájemce uschová do doby, než si je nájemce převezme. Po využití uvedeného postupu zašle pronajímatel nájemci na adresu pro doručování ve smyslu této smlouvy písemné vyrozumění o jeho provedení, výši uplatňovaných nákladů a o způsobu uložení a dalšího nakládání s vyklizenými věcmi včetně výzvy k jejich vyzvednutí. Nepřevezme-li si nájemce věci do 15 dní od konce doby uvedené ve výzvě, je pronajímatel oprávněn věci zpeněžit a z výtěžku uspokojit své pohledávky za nájemcem včetně nákladů na vyklizení předmětu nájmu a uschování věcí. Zbytek utržených peněžních prostředků složí pronajímatel k rukám nájemce na bankovní účet nájemce uvedený v záhlaví této smlouvy. Pronajímatel může vůči vyklizeným věcem taktéž uplatnit zástavní nebo zadržovací právo ke krytí případných pohledávek za nájemcem v souladu s § 1309 a násl., § 1395 a násl.
9. Pronajímatel bude nájemci v souvislosti s nájmem poskytovat tyto služby: úklid, společná elektřina. Dodávku elektrické energie, popřípadě dalších služeb souvisejících s nájmem si nájemce sjedná s jejich poskytovateli napřímo sám.

ČLÁNEK III.
NÁJEMNÉ
NÁKLADY NÁJMU

1. Pronajímateli náleží za přenechání předmětu nájmu nájemci do užívání následně ujednané nájemné.
2. Nájemné se s přihlédnutím a v souladu s usnesením RMČ Praha 10 č. **967** ze dne **18. 11. 2020** sjednává ve výši **420 Kč/m²/rok**, tedy celkem **10 752,00 Kč** (slovy: **deset tisíc sedm set padesát dvě koruny**) za pronájem předmětu nájmu. Nájemné včetně zálohy za služby bude nájemce hradit měsíčně na účet pronajímatele uvedený v záhlaví této smlouvy s variabilním symbolem platby **1000502001**.
3. Pronajímatel je oprávněn provést každoročně jednostranným písemným oznámením změnu výše nájemného. Pronajímatel je oprávněn nájemné placené pro předcházející kalendářní rok zvýšit až o 100 % indexu nárůstu spotřebitelských cen podle sdělení Českého statistického úřadu. „Nájemné je takto možné zvýšit i zpětně vždy od 1. ledna konkrétního kalendářního roku, a to i v roce, za nějž bylo nájemné v nezvýšené výši již zaplacené. Oznámení o zvýšení nájemného je

pronajímatel povinen doručit nájemci nejpozději do 30. června příslušného kalendářního roku, jinak zůstane výše nájemného pro příslušný kalendářní rok nezměněna.“

4. Nájemce je za služby zajišťované mu pronajímatelem ve smyslu čl. II. odst. 9 této smlouvy povinen platit na shora uvedený účet pronajímatele zálohy ve výši určené pronajímatelem ve výpočtovém listu, který tvoří nedílnou součást této smlouvy jako **příloha č. 2**.
5. Výši záloh a cenu služeb je pronajímatel oprávněn změnit v návaznosti na změny jejich skutečné ceny či v případě nedostačujících záloh v předcházejícím kalendářním roce, aby výše stanovených záloh pokrývala cenu poskytovaných služeb v předcházejícím kalendářním roce zvýšenou o prokazatelný nárůst cen těchto služeb od subdodavatelů pronajímatele v příslušném roce; odst. 3 zde platí přiměřeně.
6. Do šesti měsíců po skončení kalendářního roku pronajímatel nájemci zúčtuje skutečné náklady za spotřebované služby oproti zaplaceným zálohám. Nájemce uhradí nedoplatek na základě pronajímatelem (či správní společností) vystavené faktury/vyúčtování nejpozději do 15 dní ode dne jejího předložení pronajímatelem. Případný přeplatek bude nájemci vrácen nejdříve do 30 dní po provedení zúčtování.
7. Nájemné a zálohy za služby jsou splatné do 5. dne příslušného kalendářního měsíce, za něž se platí. Dnem úhrady nájemného a zálohy na služby se rozumí den, kdy je příslušná splátka nájemného a úhrady za služby připsána na účet pronajímatele.
8. Nepředá-li ve smyslu čl. II. této smlouvy nájemce při skončení nájmu předmět nájmu pronajímateli, náleží pronajímateli ode dne prodlení náhrada po dobu blokace předmětu nájmu ve výši dvojnásobku nájemného, jak jej nájemce platil ke dni skončení nájmu; odst. 3 a 4 tohoto článku zde platí obdobně.
9. S přihlédnutím k ustanovení čl. IV. odst. 9 této smlouvy nemá nájemce právo na slevu z nájemného nebo jeho prominutí, může-li předmět nájmu užívat jen s obtížemi či je-li ztížena možnost užívání zásadním způsobem nebo je užívání zcela znemožněno v důsledku vady předmětu nájmu, k níž se vztahuje povinnost nájemce dle jmenovaného ustanovení. Stejně tak nemá nájemce právo na náhradu vynaložených nákladů. V jiných platných právních předpisy stanovených případech vzniká nájemci právo na slevu z nájemného až po uplynutí 15 dní od počátku trvání překážky znemožňující řádné užívání předmětu nájmu. Lhůta zavedená ustanovením § 2208 odst. 3 občanského zákoníku se zkracuje na polovinu.

ČLÁNEK IV. DALŠÍ PRÁVA A POVINNOSTI

1. Nájemce není oprávněn přenechat předmět nájmu jinému do podnájmu, stejně tak jej jakkoli měnit (mimo případy plynoucí z této smlouvy) včetně provádění stavebních úprav vyžadujících stavební povolení nebo ohlášení stavebnímu úřadu, ledaže mu k tomu pronajímatel předem písemně udělí souhlas.

2. Nájemce se zavazuje užívat předmět nájmu výlučně pro účely dle této smlouvy, jak jsou uvedeny zejména v čl. II odst. 1.
3. Nájemce se zavazuje udržovat pořádek v bezprostředním okolí předmětu nájmu a dodržovat pravidla požární ochrany, hygienické předpisy a dodržovat zásady obecné bezpečnosti při užívání předmětu nájmu.
4. Nájemce je povinen udržovat na/v předmětu nájmu čistotu, zejména je povinen v souladu se zákonem č. 185/2001 Sb., v platném znění, odděleně shromažďovat, třídít a předávat k využití a zneškodnění odpad vzniklý z předmětu nájmu.
5. Nájemce se musí zdržet všeho, čím by nad míru přiměřenou poměrům obtěžoval jiného nebo čím by vážně ohrožoval výkon jeho práv.
6. Nájemce se zavazuje v souvislosti s nájmem počínat si tak, aby nedocházelo ke škodám na zdraví, majetku a životním prostředí.
7. Nájemce je povinen odstranit závady a poškození předmětu nájmu, které způsobil on nebo jiné osoby prodlévající v/na předmětu nájmu s jeho souhlasem, popř. nahradit pronajímateli takto způsobenou škodu.
8. V případě havárie se nájemce zavazuje provést zásah, který zamezí vzniku dalších škod. Nájemce bude neprodleně informovat pronajímatele o vzniklých škodách a závadách a všech provedených opatřeních.
9. Po dobu nájmu provádí jak běžnou, tak i ostatní údržbu předmětu nájmu a jeho nezbytné opravy vlastním nákladem nájemce.
10. Nájemci nenáleží při skončení nájmu náhrada za převzetí zákaznické základny ve smyslu § 2315 občanského zákoníku.
11. Nájemce může opatřit předmět nájmu štítem, návěstím nebo podobným znamením jen se souhlasem pronajímatele a za podmínek pronajímatelem stanovených zvláštní dohodou.
12. Nájemce je na základě oznámení pronajímatele povinen za účelem kontroly, opravy či ukázky budoucímu nájemci umožnit pronajímateli prohlídku celého předmětu nájmu. Předchozí oznámení se nevyžaduje stejně jako přítomnost nájemce, je-li nezbytné zabránit škodě nebo hrozí-li nebezpečí z prodlení. Realizací práva pronajímatele podle tohoto odstavce nevzniká nájemci právo na slevu z nájmu.
13. Účastníci na sebe berou nebezpečí změny okolností ve smyslu ustanovení § 1765 občanského zákoníku.

14. Nájemce bez zbytečného odkladu oznámí pronajímateli veškeré změny na své straně, které by mohly mít vliv na plnění závazků a uplatňování práv z této smlouvy. Takovou skutečností je mimo jiné i fakt, že se nájemce stal plátcem daně z přidané hodnoty.
15. Nájemce je povinen přijímat veškeré písemnosti na adrese uvedené v záhlaví této smlouvy. V případě změny adresy se zavazuje písemně sdělit tuto skutečnost pronajímateli nejméně 30 dnů předem a nebude-li to možné, pak ve lhůtě bez zbytečného odkladu. Do doby doručení tohoto oznámení je povinen zajistit přijímání písemností na adrese uvedené v záhlaví smlouvy.
16. Za den doručení nájemci bude pro účely této smlouvy též považován den, kdy nájemce odmítl doručovanou písemnost převzít nebo den, kdy uplynul poslední den doby pro uložení doporučeně (s dodejkou) zasláné písemnosti u poskytovatele poštovních služeb.

ČLÁNEK V.

JISTOTA

1. Nájemce se zavazuje ke dni podpisu této smlouvy složit na účet č. **6015-2000733369/0800 finanční jistotu** ve výši odpovídající trojnásobku měsíčních nájmů a záloh za služby, to je **2 943 Kč** (slovy: **dva tisíce devět set čtyřicet tři korun českých**). K jistotě bude jednou ročně připsováno příslušenství ve výši úroku poskytovaného peněžním ústavem na účtu, na kterém bude jistota složena; žádné jiné příslušenství či jakékoli jiné náhrady nájemci nenáleží.
2. Pronajímatel je oprávněn si na jistotu započíst jemu na předmětu nájmu vzniklou újmu, k jejíž náhradě je povinen nájemce, dlužné nájemné, náklady za služby a smluvní nebo zákonné sankce, které vůči nájemci v souvislosti s nájmem pronajímatel uplatnil a doposud nebyly dobrovolně uhrazeny. Na výzvu pronajímatele nájemce jistotu doplní do sjednané výše.
3. Čerpáním složené jistoty není dotčeno právo pronajímatele vymáhat celý zbývající dluh na nájemném včetně příslušenství ani právo na náhradu škody.
4. Při skončení nájmu a řádném vrácení předmětu nájmu se jistota včetně příslušenství ve smyslu odst. 1, nebude-li zkonsumována v souladu s touto smlouvou, vrací. Jistota bude vrácena nejdříve 10 dní ode dne skončení nájmu.

ČLÁNEK VI.

SANKČNÍ UJEDNÁNÍ

1. Nájemce je povinen zaplatit pronajímateli smluvní pokutu:

- a) ve výši dvojnásobku měsíčního nájemného, tj. **1 792 Kč** (slovy: **tisíc sedm set devadesát dvě koruny české**) za užívání předmětu nájmu v rozporu s touto smlouvou. Pronajímateli vzniká právo na smluvní pokutu ve shodné výši opakovaně, nezjedná-li nájemce v době určené ve výzvě k zaplacení (nejméně 10 dní) nápravu;
 - b) ve výši **0,1 %** z dlužné částky nájemného, nejméně však **100 Kč** (slovy: **jedno sto korun českých**), bude-li nájemce v prodlení s placením nájemného více jak deset dní, za každý den prodlení;
 - c) ve výši **5 000 Kč** (slovy **pět tisíc korun českých**) za každý jeden případ porušení jakékoli jiné právní povinnosti nájemce, jenž má v souvislosti s nájmem vůči pronajímateli na základě této smlouvy nebo platných právních předpisů plnit.
 - d) ve výši **5 000 Kč** (slovy: **pět tisíc korun českých**) neoznámí-li nájemce pronajímateli do 14 dní od obdržení příslušného rozhodnutí od Finančního úřadu fakt, že se stal plátcem daně z přidané hodnoty
2. Při prodlení s placením ze strany nájemce má pronajímatel právo na úrok z prodlení ve výši zákonné sazby.
 3. Uplatnění (vznik) práva na smluvní pokutu či úrok z prodlení nemá vliv na právo požadovat náhradu škody v plné výši. Smluvní strany se vzdávají práva domáhat se snížení smluvní pokuty.

ČLÁNEK VII. ZPŮSOBY ZÁNIKU SMLOUVY

1. Nájem založený touto smlouvou může být skončen dohodou, výpovědí s výpovědní dobou nebo výpovědí bez výpovědní doby.
2. Tuto smlouvu lze vypovědět mimo případy uvedené v zákoně s výpovědní dobou, která činí 3 měsíce, poruší-li
 - a) nájemce povinnost plynoucí mu ze vztahu založeného touto smlouvou;
 - b) poruší-li pronajímatel svou povinnost plynoucí mu ze vztahu založeného touto smlouvou.
3. Pronajímatel smí skončit nájem výpovědí bez výpovědní doby mj.:
 - a) přenechá-li nájemce předmět nájmu nebo jeho část do podnájmu bez souhlasu pronajímatele;
 - b) změní-li nájemce hospodářské určení předmětu nájmu bez souhlasu pronajímatele;
 - c) změní-li nájemce způsob užívání předmětu nájmu jak byl ujednáno touto smlouvou bez souhlasu pronajímatele;
 - d) užívá-li nebo požívá-li nájemce předmět nájmu tak, že se opotřebovává nad míru přiměřenou okolnostem nebo tak, že hrozí jeho zničení, a přes výzvu pronajímatele ke zjednání nápravy v přiměřené lhůtě spolu s poučením o důsledcích nezjednání nápravy nájemce v souladu s výzvou nápravu nezjedná; hrozí-li nebezpečí z prodlení, předchozí výzva není třeba;

- e) porušuje-li nájemce hrubě své povinnosti a působí-li tím újmu pronajímateli a/nebo je-li nájemce po dobu delší než jeden měsíc v prodlení s placením nájemného nebo služeb spojených s užíváním předmětu nájmu.
4. Uzná-li to pronajímatel za vhodné, může skončit nájem z důvodů dle předchozího odstavce výpovědí s výpovědní dobou. V takovém případě činí výpovědní doba 3 měsíce.
5. Nájemce smí skončit nájem výpovědí bez výpovědní doby pouze a výlučně z těchto důvodů:
- a) zanikne-li z části předmět nájmu;
 - b) porušuje-li pronajímatel své povinnosti zvláště hrubým způsobem a působí-li tím značnou újmu nájemci.

ČLÁNEK VIII. ZÁVĚREČNÁ USTANOVENÍ

1. Návrh na uzavření této smlouvy nelze přijmout s dodatkem nebo s odchylkou.
2. Tuto smlouvu nelze uzavřít, aniž by byly ujednány všechny náležitosti, jež se dle záměru stran v ní měly ujednat.
3. Tato smlouva nabývá platnost připojením podpisu obou smluvních stran a účinnosti prvním dnem měsíce následujícího.
4. Obsah závazku založeného touto smlouvou nebude utvářen zvyklostmi. Význam pro něj nemá ani zavedená praxe stran.
5. Vztahy mezi pronajímatelem a nájemcem neupravené touto smlouvou se řídí ustanoveními občanského zákoníku v platném znění a ostatními obecně závaznými právními předpisy.
6. Změny této smlouvy jsou možné pouze formou písemných dodatků k této smlouvě, schválených a podepsaných oběma smluvními stranami.
7. Účastníci se dohodli, že práva na majetková plnění podle této smlouvy se promlčí nejpozději do 15 let ode dne, kdy mohla být uplatněna poprvé. Právo namítnout neplatnost právního jednání, vyjma případů jednostranného skončení nájmu, se promlčí do jednoho roku ode dne, kdy mohlo být uplatněno poprvé.
8. Dojde-li v době nájmu na území České republiky ke změně měnových jednotek, bude výše peněžních plnění dle této smlouvy přepočtena podle oficiálně vyhlášeného poměru nové měny k měnovým jednotkám stávajícím (dle kurzu ČNB).
9. Tato smlouva je vyhotovena v pěti stejnopisech s platností originálu, z nichž po jednom vyhotovení obdrží nájemce a příslušná správní firma a tři vyhotovení obdrží pronajímatel.

10. Ostatní práva a povinnosti vyplývající z této smlouvy, pokud v ní nejsou výslovně uvedeny, se řídí obecně závaznými právními předpisy platnými na území České republiky. Smluvní strany se výslovně dohodly, že nad rámec obsahu výše uvedených smluvních ujednání výslovně vylučují v rozsahu maximálně přípustném dle kogentních ustanovení právních předpisů aplikaci ustanovení § 2051; § 2223; § 2247; § 2253; § 2303 zákona č. 89/2012 Sb., občanský zákoník, v platném znění, na jejich smluvní vztah založený touto smlouvou.
11. Účastníci prohlašují, že si smlouvu po jejím sepsání řádně přečetli, že odpovídá jejich svobodné vůli a nebyla ujednána v tísní, nebo za nápadně nevýhodných podmínek. Na důkaz souhlasu s obsahem této smlouvy připojují smluvní strany své podpisy.

V Praze dne 11.12.2020

V Praze dne 16. 12. 2020

Mgr. Irina Chramova
Bicanova 898
IČO: 76602427



Nájemce



Pronajímatel



DOLOŽKA

Potvrzuji ve smyslu § 43 zák. č. 131/2000 Sb., že byly splněny podmínky pro platnost tohoto právního jednání, které bylo schváleno usnesením Rady m. č. Praha 10 č. 967 ze dne 18.11.20 usnesením Zastupitelstva m. č. Praha 10 č. ✓ ze dne ✓. Záměr tohoto právního jednání byl v souladu s § 36 odst. 1) zák. č. 131/2000 Sb. zveřejněn na úřední desce ÚMČ Praha 10 od 22.12. do 10.9.20.

V Praze dne

Přílohy:

- č. 1 - Plán nebytového prostoru
- č. 2 - Výpočtový list
- č. 3 - Předávací protokol

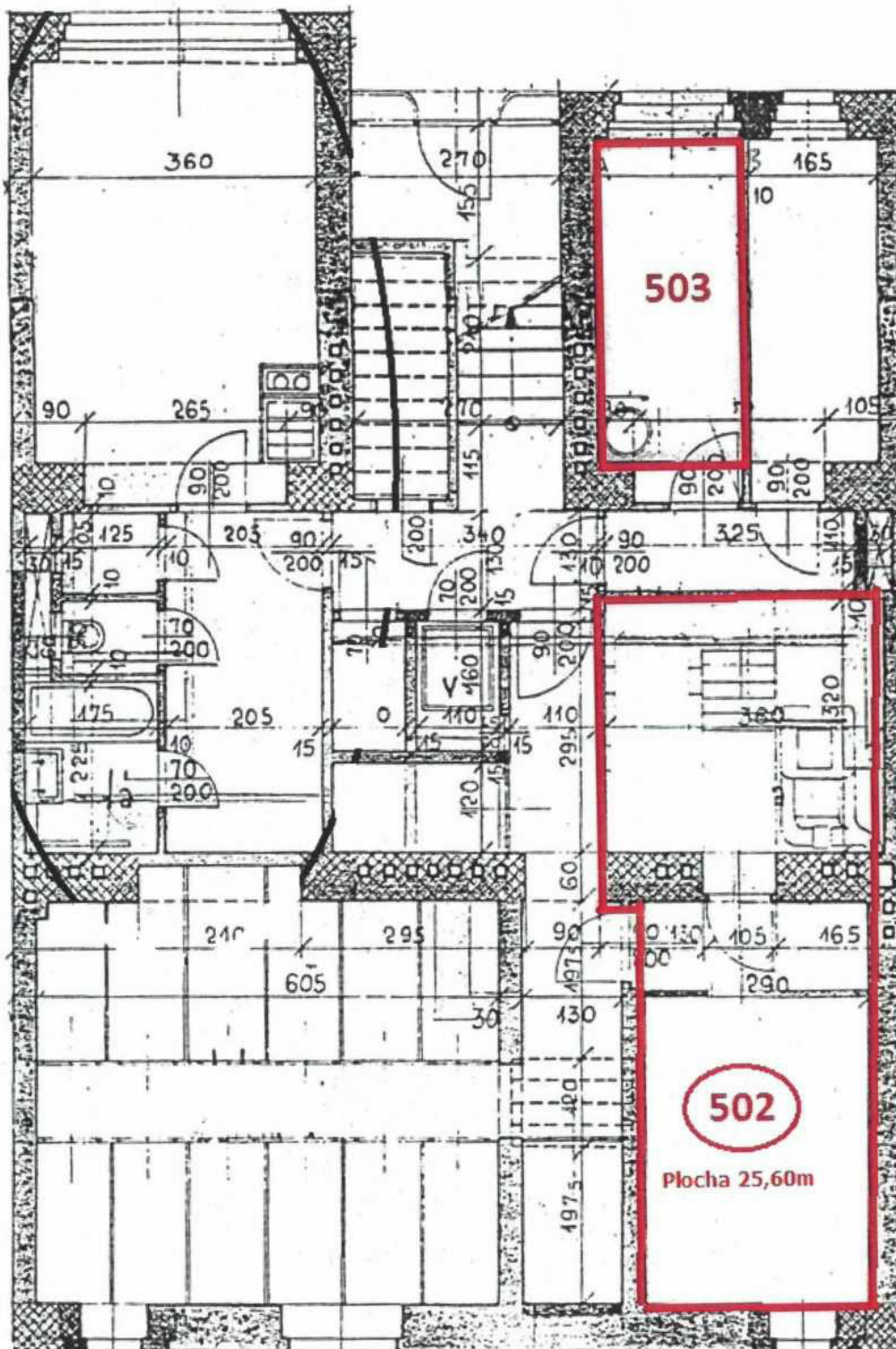

Výpočtový list platný od 01.2021

Adresa správce
CENTRA a. s.
Na Zatlance 1350/13
150 00 Praha 5

Adresa provozovny
CENTRA a. s.
Vršovická 1429/68
101 00 PRAHA 10

Adresát
Mgr. Irina Chramova
Bicanova 898
25262 Horoměřice

Pronajímatel
MĚSTSKÁ ČÁST PRAHA 10
Vršovická 1429/68
101 38 PRAHA 10
IČ: 00063941
DIČ: CZ00063941
Bank.účet: 39028-2000733369/0800

Uživatel	
Jméno	Mgr. Irina Chramova
IČ	76602427
DIČ	

Variabilní symbol	1000502001	Adresa prostoru	KARPATSKÁ 1000/15
Nebytový prostor	sklad ostatní		100 00 PRAHA 10
Číslo prostoru	502	Podání výpovědi	
Splatnost		Penalizace	Sankce dle NOZ (n.v.351/2013)
Doba placení	Měsíční	Počet osob	1
Druh vztahu	Nájemce	Roční sazba za m2	420,00
Výpočet nájmu	Dohodnutá sazba za m2 (prostor)	Roční nájemné	10 752,00 Kč
Plocha pro náj.	25,60 m2	Směrné číslo (120/2011)	0
Topení	žádné topení	Výtah	N
Podlaží	-1	Počet místností	1
Tech. stav			

Výměr úhrad za užívání nebytového prostoru (služeb)

Položka	Částka Kč
Nájemné	896,00 V
Úklid	70,00 S
Společná elektřina	15,00 S
<i>Nájemné celkem</i>	<i>896,00</i>
<i>Služby celkem</i>	<i>85,00</i>
Měsíční předpis celkem Kč	981,00
Platební příkaz	981,00

Rozpis místností

Místnost	Topení	Celk. m2	Podíl m2	TUV m2	Teplo m2	Nájem m2
Sklad	žádné topení	25,60	25,60	0,00	0,00	25,60
Celkem		25,60	25,60	0,00	0,00	25,60

Nájemné je splatné v termínu a způsobem dle ujednání nájemní smlouvy. Při platbě na účet vždy uvádějte variabilní symbol prostoru! V případě pozdní platby bude účtován sankční poplatek "Sankce dle NOZ (n.v.351/2013)" dle nájemní smlouvy.

Telefon: _____

E-mail: _____

Úřad městské části Praha 10
Odbor bytů a nebytových prostor
Vršovická 68, 101 38 Praha 10

Mgr. Irina Chramova
Bicanova 898
IČO: 76602427



emce

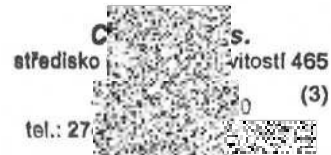

středisko C s.
vitostí 465
tel.: 27 (3)

Správce

Pronajímatel
PRAHA 10 dne 09.12.2020

Protokol o předání nebytového prostoru

č. 502 v domě čp. 1000 č. orient. 15 v ulici Karpatská

místo.....Praha 10, uživatel **Mgr. Irina Chramová**

která byla schválena rouhodnutím P10-191736/2020 v Praze 10 ze dne 27.11.2020

v přízemí, v podkroví, v -1. podlaží, skládá se z kuchyně, prodejna, 2x sklad, 1x předsíň

.....chodby, komory, spiže, koupelny, WC, lodžie, sklepa,

a dále z.....šatna

s tímto vybavením a zařízením

Prostor o výměře 25,60 m²

A. Celkový stav

Vybavení a zařízení	Popis a stav
1. Elektrické vedení (kde, jak, stav počet vypínačů, zásuvek, umístění elektroměru, ap.)	osvětlení předsíň a dvou místností
2. Topení (druh vytápění, rozvody)	není
3. Plynovod	není
4. Vodovod	není
5. Zasklení oken (všeobecný stav)	nejsou okna
6. Nátěry - oken, dveří - podlah, stěn	nátěry podlah v předsíni a jedné místnosti provedeny nově (vyrovnání, nátěr) nátěry stěn provedeny nově nátěry dveří úměrně opotřebené
7. Obklady stěn (kde, jak)	nejsou obklady stěn
8. Rolety, žaluzie (stav, počet, umístění)	nejsou
9. Ostatní (zvonky, domácí telefon a jiné : stav, druh, umístění, počet)	není zvonek ani domácí telefon
10. Sklepy (osvětlovací tělesa zasklení oken, dělení, dveře a jiné)	není

V Praze dne

Mgr. Irina Chramova
Bicanova 898
IČO: 76602427



Uživatel NP



Správa domu

vođoměr SV	číslo		stav	
vođoměr SV	číslo		stav	
vođoměr TUV	číslo		stav	
vođoměr TUV	číslo		stav	
měřiče tepla	číslo		stav	místost
měřiče tepla	číslo		stav	místost
měřiče tepla	číslo		stav	místost
měřiče tepla	číslo		stav	místost
měřiče tepla	číslo		stav	místost
měřiče tepla	číslo		stav	místost

C. Změny stavu vybavení a zřízení NP v nájemní době :

D. Stav NP při odevzdání :

Uživatel odevzdal NP a jeho vybavení a zařízení ve stavu odpovídajícím stavu při převzetí (oddíl A) a změnám stavu vybavení a zařízení NP v nájemní době (oddíl B) bez závad --*) s výjimkou níže uvedených zjištěných závad, které jsou zhoršením stavu NP nebo jeho vybavení a zařízení nad míru obvyklého opotřebení.

Uživatel se zavazuje odstranit tyto závady do

Zjištěné závady :

Povinnost platit úhradu za používání NP včetně služeb končí dne : Doba neurčita

Za užívání NP včetně služeb bude placeno do : Doba neurčita

Předávající se zavazuje vyrovnat případné neuhrazené nájemné ke dni skončení nájmu. Zúčtování nákladů za služby spojené s užíváním NP provede v zastoupení pronajímatele výše uvedená správní firma v termínech pro vyúčtování a toto vyúčtování bude zasláno na adresu, která je sdělena nájemníkem správní firmě.

V Praze dne



.....
Uživatel nebytového prostoru

.....
Správa domu

Nová adresa nájemníka :

tel: