



Dodatek č. 1
ke Smlouvě o pachtu – pozemky ve sportovním areálu
č. B/9869 514/14

Lesy České republiky, s.p.

se sídlem Přemyslova 1106/19, Nový Hradec Králové, 500 08 Hradec Králové
zapsaný v obchodním rejstříku vedeném Krajským soudem v Hradci Králové, oddíl AXII, vložka 540
zastoupený Ing. Josefem Vojáčkem, generálním ředitelem
IČO: 421 96 451, DIČ CZ42196451
bankovní spojení: Komerční banka, a.s.,
číslo účtu: 5152970287/0100
(dále jen „**propachtovatel**“) na straně jedné

a

SKIAREÁL KLÍNOVEC s.r.o.

se sídlem Belgická 681/5, Vinohrady, 120 00 Praha 2
zapsaná v obchodním rejstříku vedeném Městským soudem v Praze, oddíl C, vložka 83209
zastoupená Ing. Petrem Zemanem, jednatelem
IČO: 432 27 317, DIČ: CZ43227317
(dále jen „**pachtýř**“) na straně druhé

společně též „smluvní strany“

uzavírají tento Dodatek č. 1 (dále jen „**Dodatek**“) ke Smlouvě o pachtu – pozemky ve sportovním areálu č. B/9869 514/14 ze dne 29. 7. 2014 (dále jen „**Smlouva**“).

I. Předmět Dodatku

Tento Dodatek vychází z ujednání obsažených ve Smlouvě, mění a doplňuje ustanovení stávající Smlouvy následujícím způsobem:

1. Tímto Dodatkem se mění čl. I. odst. 1. a odst. 3. Smlouvy a současně se tento článek doplňuje o nové odst. 9. a odst. 10 takto:

1. Propachtovatel prohlašuje, že má právo hospodařit k níže uvedeným pozemkům, které jsou ve vlastnictví České republiky, a to:

Pozemek p. č.	Druh pozemku	Výměra v m ²	Pronajímaná výměra v m ²	Katastrální území	LV	Obec
Akce: Technická a dopravní infrastruktura Areál Jáchymovská						
1813/1	Lesní pozemek	1896	280	Jáchymov	29	Jáchymov
1813/3	Lesní pozemek	1409	1409	Jáchymov	29	Jáchymov
1896/16	Lesní pozemek	4298	60	Jáchymov	29	Jáchymov
Akce: Propojení areálu Jáchymovská – Neklid						
1752/4	Lesní pozemek	17763	1136	Jáchymov	29	Jáchymov

1813/1	Lesní pozemek	1896	185	Jáchymov	29	Jáchymov
1853/43	Lesní pozemek	37	37	Jáchymov	29	Jáchymov
1853/66	Lesní pozemek	17	17	Jáchymov	29	Jáchymov
Akce: Retenční nádrže, rozvody umělého zasněžování						
1891/2	Lesní pozemek	206	83	Jáchymov	29	Jáchymov
1892/1	Lesní pozemek	12876	3567	Jáchymov	29	Jáchymov
1878/1	Lesní pozemek	11011	2100	Jáchymov	29	Jáchymov
Akce: Doplnkové stavby						
1752/4	Lesní pozemek	17763	3368	Jáchymov	29	Jáchymov
1853/75	Lesní pozemek	288	288	Jáchymov	29	Jáchymov
Celkem			12530			

Uvedené pozemky (dále také „**předmětné pozemky**“ nebo „**předmět pachtu**“ jsou zapsány v katastru nemovitostí u Katastrálního úřadu pro Karlovarský kraj, Katastrální pracoviště Karlovy Vary.

3. Propachtovatel se zavazuje přenechat na základě této Smlouvy pachtýři předmět pachtu uvedený v odst. 1. tohoto článku o celkové výměře **12530 m²** k dočasnému úplatnému užívání a požívání s tím, že pachtýř se zavazuje předmět pachtu využívat výlučně za účelem provozování lyžařského areálu. Veškeré věci, záležitosti či jednání související s využitím předmětu pachtu za sjednaným účelem je povinen obstarat pachtýř, a to na svůj náklad a v mezích stanovených touto Smlouvou.

9. Předmětné pozemky, respektive část pozemku p. č. 1752/4 o propachtovávané výměře 3368 m² a část pozemku p. č. 1853/75 o výměře 288 m², tj. o celkové výměře **3656 m²**, jsou na základě Rozhodnutí Městského úřadu Ostrov, odbor životního prostředí, č. j.: ŽP/47406/20 ze dne 30. 7. 2020, které nabylo právní moci 20. 8. 2020, dočasně odňaty z pozemků určených k plnění funkcí lesa, a to do 31. 7. 2070. Toto rozhodnutí je nedílnou přílohou č. 4 k této Smlouvě.
10. Pozemek p. č. 1853/66, o výměře 17 m², nově vznikl oddělením z pozemku p. č. 1853/43, o výměře 88 m², který byl odňat z pozemků určených k plnění funkce lesa, a to rozhodnutím Městského úřadu Ostrov, odbor životního prostředí, č. j. ŽP/15311/14 ze dne 2. 6. 2014. Předmětné rozhodnutí o odnětí je přílohou Smlouvy.

2. Tímto Dodatkem se mění čl. III. odst. 1 Smlouvy a nově zní:
 1. Propachtovatel na základě této Smlouvy přenechává pachtýři a pachtýř od propachtovatele přebírá do dočasného úplatného užívání a požívání předmět pachtu uvedený v čl. I. odst. 1. této Smlouvy o celkové výměře **12530 m²**, a to na dobu určitou **do 31. 7. 2024**.

3. Tímto Dodatkem se mění čl. IV. odst. 1 Smlouvy a nově zní:
 1. Pachtýř se zavazuje platit propachtovateli za předmět pachtu pachtovné ve výši [REDAKCE]. Celkové roční pachtovné tak činí [REDAKCE] (slovy [REDAKCE]). Takto ujednané pachtovné bylo stanoveno dohodou. **Uvedené pachtovné bude pro rok 2021 povýšeno o míru inflace dosažené v roce 2020.**

4. Tímto Dodatkem se doplňuje čl. IV. Smlouvy o nový odst. 7., který zní:
7. Pachtýř výslovně prohlašuje, že užíval a požíval část předmětu pachtu o výměře **3656 m²** v **období od 20. 8. 2017 do 31. 12. 2020** bez právního důvodu; finanční vyrovnání za takto vzniklé bezdůvodné obohacení bude řešeno samostatně mimo tuto Smlouvu.
5. Tímto Dodatkem se doplňuje čl. V. Smlouvy o odst. 15., který zní:
15. Smluvní strany berou na vědomí, že cenová ujednání v této Smlouvě jsou obchodním tajemstvím propachtovatele, a zavazují se:
a) k ochraně údajů v této Smlouvě, která jsou obchodním tajemstvím propachtovatele, před třetí osobou a před jejich zneužitím,
b) nesdělřit žádné informace a údaje v této Smlouvě, na které se vztahuje obchodní tajemství propachtovatele, třetím osobám,
c) zajistit, aby údaje v této Smlouvě, které jsou obchodním tajemstvím propachtovatele, nebyly zpřístupněny třetím osobám, a to vše s výjimkou poskytnutí: svým účetním, daňovým či právním poradcům, vázaných povinností mlčenlivosti, úřadům a soudům, pokud je to vyžadováno příslušnými právními předpisy.
6. Tímto Dodatkem se za čl. VII. Smlouvy vkládá nový čl. VIII. Smlouvy, který zní:

VIII.

Criminal Compliance doložka

1. Smluvní strany níže svým podpisem stvrzují, že v průběhu vyjednávání o této Smlouvě vždy jednaly a postupovaly čestně a transparentně a současně se zavazují, že takto budou jednat i při plnění této Smlouvy a veškerých činnostech s ní souvisejících.
2. Smluvní strany se dále zavazují vždy jednat tak a přijmout taková opatření, aby nedošlo ke vzniku důvodného podezření na spáchání trestného činu či k samotnému jeho spáchání (včetně formy účastenství), v důsledku tedy jednat tak, aby kterékoli ze smluvních stran nemohla být přičtena odpovědnost podle zákona č. 418/2011 Sb., o trestní odpovědnosti právnických osob a řízení proti nim, ve znění pozdějších předpisů nebo nevznikla trestní odpovědnost fyzických osob (včetně zaměstnanců) podle zákona č. 40/2009 Sb., trestní zákoník, ve znění pozdějších předpisů, případně aby nebylo zahájeno trestní stíhání proti jakékoliv ze smluvních stran včetně jejich zaměstnanců podle platných a účinných právních předpisů.
3. Propachtovatel za tímto účelem vytvořil tzv. Criminal Compliance Program Lesů České republiky, s.p. (viz. www.lesy.cz), a v jeho rámci přijal závazek vymezovat se proti jakémukoli protiprávnímu a neetickému jednání a nastavil postupy k prevenci a odhalování takového jednání.
7. Tímto Dodatkem se dosavadní čl. VIII. Smlouvy (Závěrečná ustanovení) nově označuje jako čl. IX. a současně se za jeho odst. 6 vkládají nové odst. 7, odst. 8 a odst. 9, které zní takto:
7. Pro platnost této Smlouvy je v souladu se Statutem propachtovatele a zákonem č. 77/1997 Sb., o státním podniku, ve znění pozdějších předpisů, nutný souhlas Ministerstva zemědělství, které rovněž vykonává jménem státu funkci zakladatele propachtovatele (dále jen „Zakladatel“) ve smyslu ustanovení § 17 odst. 2 zákona č. 77/1997 Sb., o státním podniku, ve znění pozdějších předpisů.
8. Zakladatel udělil předchozí souhlas s nakládáním s určeným majetkem ve smyslu ustanovení § 17 odst. 2 zákona č. 77/1997 Sb., o státním podniku, ve znění pozdějších předpisů, pod č.j.: 47675/2017-MZE-13221 ze dne 1. 9. 2017, v bodu 6.5.3. Statutu propachtovatele.
9. Obě smluvní strany jsou oprávněny a v případech stanovených zákonem i povinny uveřejnit Smlouvu a její Dodatky včetně metadat v rozsahu a způsobem dle zákona č. 340/2015 Sb., o zvláštních podmínkách účinnosti některých smluv, uveřejňování těchto smluv a o registru smluv

(zákon o registru smluv), ve znění pozdějších předpisů. Obě smluvní strany jsou s uveřejněním Smlouvy a jejích Dodatků včetně metadat srozuměny.

8. Tímto Dodatkem se dosavadní čl. IX. (Závěrečná ustanovení) odst. 7 Smlouvy nově označuje jako odst. 10. a současně se doplňuje o novou přílohu č. 4 - Rozhodnutí Městského úřadu Ostrov, odbor životního prostředí, č. j.: ŽP/47406/20 ze dne 30. 7. 2020; tato příloha je součástí tohoto Dodatku.

II.

Závěrečné ustanovení

1. Tento Dodatek je nedílnou součástí Smlouvy o pachtu – pozemky ve sportovním areálu č. B/9869 514/14 ze dne 29. 7. 2014.
2. Ostatní ujednání Smlouvy, tj. všechna ustanovení Smlouvy s výjimkou ustanovení výslovně v tomto Dodatku specifikovaných, zůstávají nezměněna.
3. Tento Dodatek je vyhotoven ve čtyřech stejnopisech, z nichž po dvou vyhotoveních obdrží každá ze smluvních stran.
4. Tento Dodatek nabývá platnosti dnem podpisu oběma smluvními stranami. Účinnosti nabývá dnem **1. 1. 2021**. V případě povinnosti uveřejnění je účinnost podmíněna uveřejněním v registru smluv.
5. Smluvní strany prohlašují, že si tento Dodatek řádně přečetly a na důkaz správnosti a souhlasu připojují prosty omylu své vlastnoručními podpisy.
6. Nedílnou součástí tohoto Dodatku je příloha:
Příloha č. 4 – Rozhodnutí Městského úřadu Ostrov, odbor životního prostředí, č. j.: ŽP/47406/20 ze dne 30. 7. 2020.

V Hradci Králové, dne 11-12-2020
Propachtovatel:

v LOUČOVÉ P.Ú., dne 18.12.2020
Pachtýř:

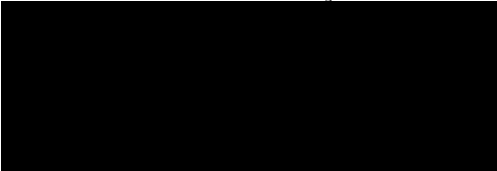
Ing. Josef Vojáček
generální ředitel
Lesy České republiky, s.p.

Ing. Petr Zeman
jednatel
SKIAREÁL KLÍNOVEC s.r.o.

Městský úřad Ostrov
odbor životního prostředí

24.7.2020

ŽP/47406/20

Č.j.:
Oprávněná úřední o
E-mail:
Telefon:
Dne:

Toto rozhodnutí nabylo právní moci

dne... 20. 8. 2020

MĚSTSKÝ Ú

dne... 21. 8. 2020

R O Z H O D N U T Í

O dočasném odnětí pozemků určených k plnění funkcí lesa

V ý r o k

Městský úřad Ostrov, odbor životního prostředí, příslušný dle § 2 odst. 1 zákona č. 314/2002 Sb., o stanovení obcí s rozšířenou působností a dle § 7 odst. 2 zákona č. 128/2000 Sb., o obcích a § 47 odst. 1 písm. a) zákona č. 289/1995 Sb., o lesích a o znění a doplnění některých zákonů (lesní zákon), ve znění pozdějších předpisů

1. p o v o l u j e

ve smyslu § 48 odst. 1 písm. d), § 13 odst. 1 a § 16 odst. 1 zákona č. 289/1995 Sb., lesního zákona, společnosti ŠKIAREÁL KLÍNOVEC s.r.o., se sídlem Belgická 681/5, 120 00 Praha 2, IČ 43227317,

dočasné odnětí pozemků určených k plnění funkcí lesa

za účelem „uvedení evidence do souladu se skutečností“. Dočasně, na dobu 50 ti let a to od 1.8.2020 do 31.7.2070, se v celkovém rozsahu 3 656 m² odnímá část pozemku p.č. 1752/4 o výměře 3 368 m² a pozemek p.č. 1853/75 o výměře 288 m², oba v k.ú. Jáchymov, obec Jáchymov. Pro určení části dočasně odnímaného pozemku p.č. 1752/4 je směrodatný záborový elaborát na kopii snímku katastrální mapy, který je nedílnou součástí tohoto rozhodnutí a pozemku p.č. 1853/75 pak GP č. 2255-3277/2020 ze dne 21.4.2020, který byl odsouhlasen Katastrálním úřadem pro Karlovarský kraj - Katastrálním pracovištěm Karlovy Vary, dne 27.4.2020, pod č.j. PGP-576/2020-403 a který je také nedílnou součástí tohoto rozhodnutí.

2. u k l á d á

podle § 16 odst. 2 písm. f) lesního zákona žadateli tato

opatření v zájmu ochrany pozemků určených k plnění funkcí lesa:

- dodržovat základní povinnosti ochrany pozemků určených k plnění funkcí lesa uvedené v § 13 lesního zákona
- před uplynutím doby dočasného odnětí urychleně provést na odňatých pozemcích jejich rekultivaci, aby mohly být tyto pozemky navraceny plnění funkcí lesa

3. s t a n o v í

ve smyslu § 17 odst. 1 zákona č. 289/1995 Sb., lesního zákona,

poplatek za odnětí

333 399,78 Kč

(slovy: třístatřicettřítisícčtristadevadesátdevět-korun českých sedmdesátosm haléřů)

te

Poměrná část poplatku je splatná dle § 18 lesního zákona do konce kalendářního roku v němž odnětí trvá na účet:

ČNB č. 8758-17722341/0710
VS 43227317

Z celkového poplatku za dočasné odnětí bude do konce kalendářního roku 2020 zaplacen částka 2 778,33 Kč, do konce každého následujícího kalendářního roku, v němž odnětí trvá, 6 668,- Kč a do konce kalendářního roku 2070 pak 3 889,45 Kč.

Poplatníkem poplatku za dočasné odnětí je společnost SKIAREÁL KLÍNOVEC s.r.o., se sídlem Belgická 681/5, 120 00 Praha 2, IČ 43227317.

Z poplatku za dočasné odnětí PUPFL, obdrží :

Státní fond životního prostředí	200 039,87 Kč
Obec (město) Jáchymov	133 359,91 Kč

Odůvodnění

Rozhodnutí o odnětí pozemků určených k plnění funkcí lesa je výjimkou ze zákazu využívat tyto pozemky k jiným účelům (§ 13 odst. 1 lesního zákona). Podáním ze dne 27.7.2020 navrhl žadatel, tj. společnost SKIAREÁL KLÍNOVEC s.r.o., se sídlem Belgická 681/5, 120 00 Praha 2, IČ 43227317, vydání rozhodnutí dle § 16 odst. 1 lesního zákona.

Konaným šetřením bylo zjištěno, že jde o dočasné odnětí využívání lesních pozemků určených k plnění funkcí lesa, na dobu 50 ti let a to od 1.8.2020 do 31.7.2070, za účelem „vedení evidence do souladu se skutečností“. Po přesném zaměření po u končení stavby „Rozšíření a modernizace Skiareálu Klínovec – Technická a dopravní infrastruktura Areál Jáchymovská – Doplnující stavby“ bylo zjištěno, že při realizaci stavby došlo k některým odchylkám oproti původním předpokládaným výměrám.

V celkovém rozsahu 3 656 m² se tak odnímá část pozemku p.č. 1752/4 o výměře 3 368 m² a celý pozemek p.č. 1853/75 o výměře 288 m², oba v k.ú. Jáchymov, obec Jáchymov.

Pro určení části dočasně odnímaného pozemku p.č. 1752/4 je směrodatný záborový elaborát na kopii snímku katastrální mapy, který je nedílnou součástí tohoto rozhodnutí a pozemku p.č. 1853/75, pak GP č. 2255-3277/2020 ze dne 21.4.2020, který byl odsouhlasen Katastrálním úřadem pro Karlovarský kraj - Katastrálním pracovištěm Karlovy Vary, dne 27.4.2020, pod č.j. PGP-576/2020-403 a který je také nedílnou součástí tohoto rozhodnutí.

Žádost o odnětí byla doložena náležitostmi podle vyhlášky č. 77/1996 Sb., o náležitostech žádosti o odnětí nebo omezení a o podrobnostech o ochraně pozemků určených k plnění funkcí lesa.

S odnětím vyslovili souhlas všichni účastníci řízení, odborný lesní hospodář, jakož i dotčené orgány státní správy. Zástupce vlastníka nepožaduje plán rekultivace.

Na stavbu bylo dne 5.9.2013 vydáno Rozhodnutí o umístění stavby č. I/1/6/13, č.j.: výst./2633/483/13/Pu.

Platnost rozhodnutí o dočasném odnětí zaniká podle §16 odst.5 písm. b), lesního zákona, uplynutím doby, na kterou bylo rozhodnutí vydáno. Případnou žádost o prodloužení doby platnosti rozhodnutí je nutno podat orgánu státní správy lesů, který rozhodnutí vydal, před uplynutím doby platnosti.

Poplatek za odnětí byl stanoven podle přílohy k lesnímu zákonu s použitím průměrné ceny dřeva stanovené Mze pro rok 2020 ve výši 579,- Kč/m³. Poplatníkem je společnost SKIAREÁL KLÍNOVEC s.r.o., se sídlem Belgická 681/5, 120 00 Praha 2, IČ 43227317. Při zaplacení poplatku po lhůtě splatnosti vyměří celní úřad penále.

Poučení o odvolání

Proti tomuto rozhodnutí se lze v souladu s § 81 a § 82 zákona č. 500/2004 Sb., správní řád, ve znění pozdějších předpisů, odvolat do 15 dnů od jeho doručení, a to ke Krajskému úřadu Karlovarského kraje odbor životního prostředí a zemědělství, podáním učiněným u Městského úřadu v Ostrově písemně nebo ústně do protokolu.

odboru životního prostředí

Rozdělovník
Účastníci řízení

SKIAREÁL KLÍNOVEC s.r.o., se sídlem Belgická 681/5, 120 00 Praha 2

LČR, s.p., LS Horní Blatná

Na vědomí

Celní úřad Karlovy Vary, Dubová 8, 360 04 Karlovy Vary - po nabytí právní moci



Záborový elaborát

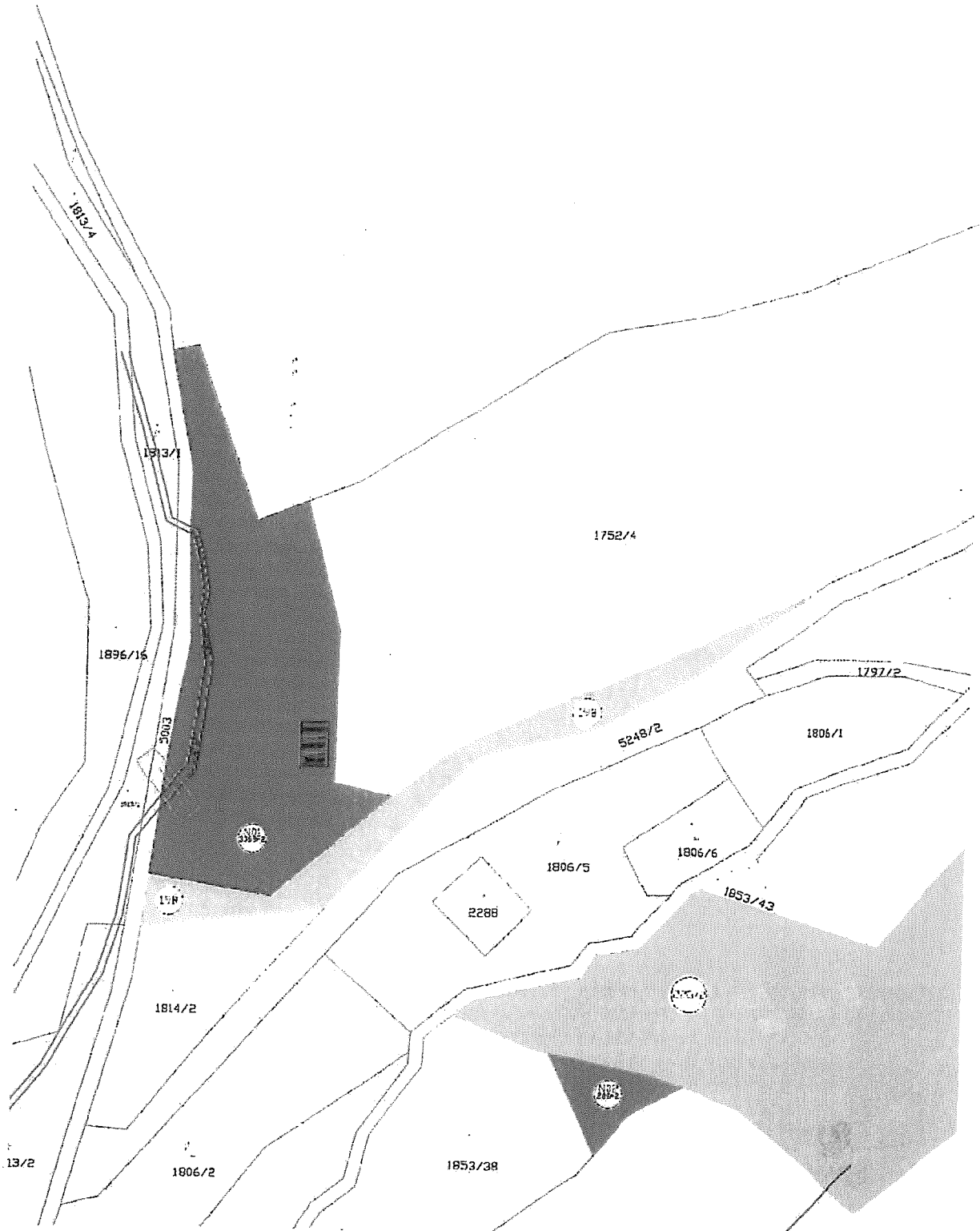

VÝKAZ DOSAVADNÍHO A NOVÉHO STAVU ÚDAJŮ KATASTRU NEMOVITOSTÍ

Dosavadní stav				Nový stav											
Označení pozemku parc. číslem	Výměra parcely		Druh pozemku Způsob využití	Označení pozemku parc. číslem	Výměra parcely		Druh pozemku Způsob využití	Typ stavby Způsob využití	Způsob určení výměr	Porovnání se stavem evidence právních vztahů					
	ha	m ²			ha	m ²				Díl přechází z pozemku označeného v katastru nemovitostí	dřívější poz. evidenci	Číslo listu vlastnictví	Výměra dílu		Označení dílu
												ha	m ²		
1853/2	205	07 57	lesní poz	1853/2	205	07 57	lesní poz		0			1			
1853/28	2	39 02	lesní poz <i>les(ne hospodář)</i>	1853/28	2	39 02	lesní poz <i>les(ne hospodář)</i>		0			1			
1853/38		18 27	lesní poz	1853/38		15 39	lesní poz		0			29			
				1853/75		2 88	lesní poz		0	1853/38		29		2 88	
	207	64 86			207	64 86									

Zpřesnění geometrického a polohového určení pozemků podle § 50 odst. 1 písm. a) katastrálního zákona navržené v tomto geometrickém plánu lze v katastru nemovitostí provést jen na základě souhlasného prohlášení.

<h3 style="margin: 0;">GEOMETRICKÝ PLÁN</h3> <p style="margin: 0;">pro průběh vytyčené nebo vlastníky zpřesněné hranice pozemků a rozdělení pozemku</p>	Geometrický plán ověřil úředně oprávněný zeměměřický inženýr:		Stejnopis ověřil úředně oprávněný zeměměřický inženýr:		
	Jméno, příjmení: [redacted]		[redacted]		
	Číslo položky seznamu úředně oprávněných zeměměřických inženýrů: 2555/2011		Číslo položky seznamu úředně oprávněných zeměměřických inženýrů: 2555/2011		
	Dne: 21.4.2020 Číslo: 40/2020		Dne: 25.5.2020 Číslo: 858/20		
Náležitostmi a přesností odpovídá právním předpisům.		Tento stejnopis odpovídá geometrickému plánu v elektronické podobě uloženému v dokumentaci katastrálního úřadu.			
Vyhotovitel: [redacted] geodetické práce Školní louka 310, 362 36 Pernink		Katastrální úřad souhlasí s očíslováním parcel.		Ověření stejnopisu geometrického plánu v listinné podobě.	
Číslo plánu: 2255-3277/2020		KÚ pro Karlovarský kraj KP Karlovy Vary [redacted] PGP-576/2020-403 2020.04.27 13:21:07 CEST			
Okres: Karlovy Vary					
Obec: Jáchymov					
Kat. území: Jáchymov					
Mapový list: Jáchymov 6-7/13(KMD)					
Dosavadním vlastníkům pozemků byla poskytnuta možnost seznámit se v terénu s průběhem navrhovaných nových hranic, které byly označeny předepsaným způsobem: viz.seznam souřadnic					

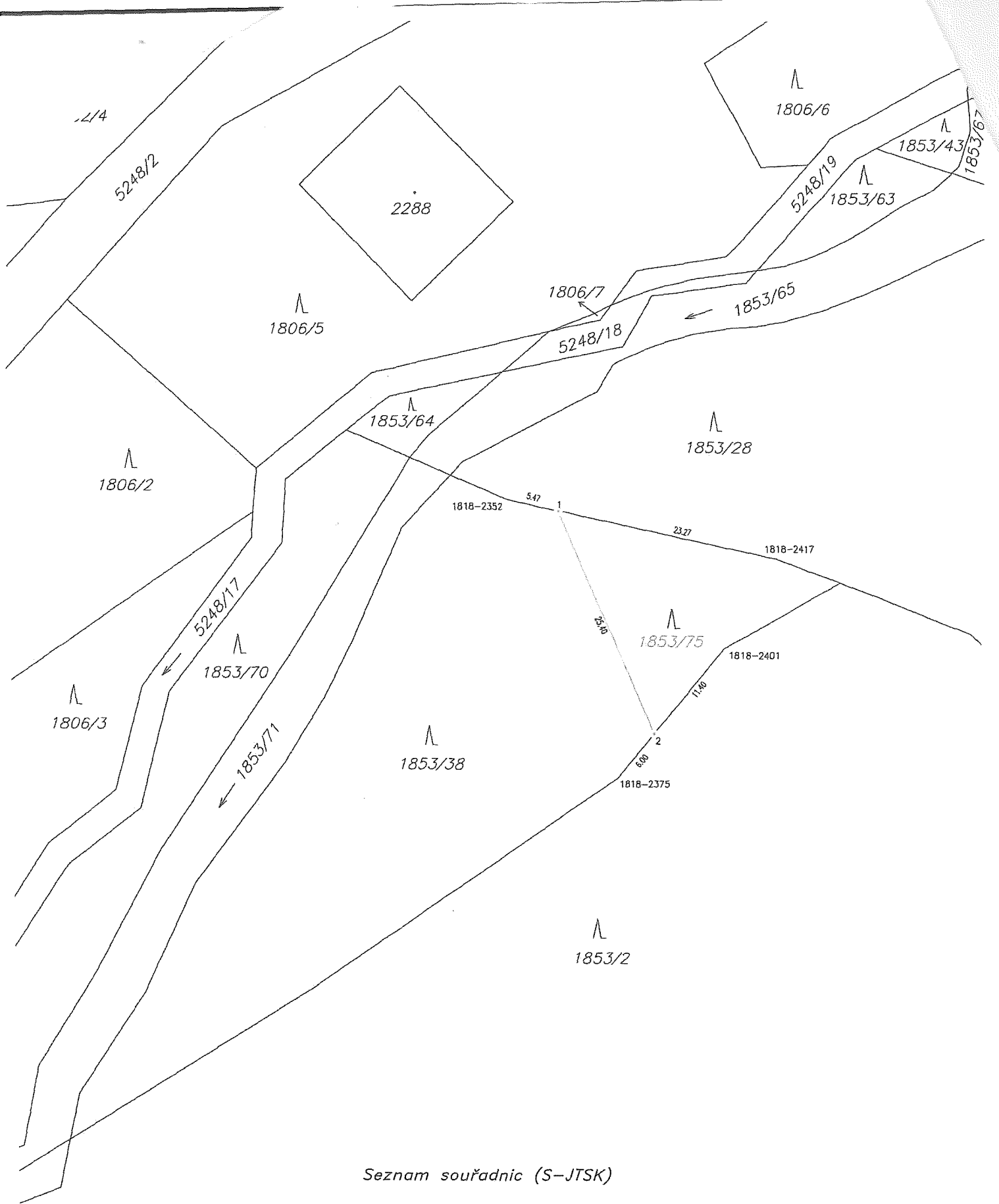

Seznam souřadnic (S-JTSK)

Číslo bodu	Souřadnice pro zápis do KN		kód kv.	Poznámka
	Y	X		
1818-2417	842327.01	994869.75	8	barevná značka na betonu
1818-2352	842355.12	994863.68	8	kolík
1818-2401	842332.34	994879.15	8	barevná značka na betonu
1818-2375	842343.33	994892.65	8	barevná značka na betonu
1	842349.79	994864.83	3	barevná značka na betonu
2	842339.57	994888.03	3	dočasně kolík, bod ohrožen stavební činností

Doložka konverze na žádost do dokumentu v listinné podobě

Tento dokument v listinné podobě, který vznikl pod pořadovým číslem **130903117-193908-200805102544** převedením z dokumentu obsaženého v datové zprávě, skládajícího se z 6 listů, se shoduje s obsahem dokumentu, jehož převedením vznikl.

Autorizovanou konverzí dokumentu se nepotvrzuje správnost a pravdivost údajů obsažených v dokumentu a jejich soulad s právními předpisy.

Vstupní dokument obsažený v datové zprávě byl podepsán kvalifikovaným elektronickým podpisem a platnost kvalifikovaného elektronického podpisu byla ověřena dne 05.08.2020 v 10:25:54. Kvalifikovaný elektronický podpis byl shledán platným ve smyslu ověření integrity dokumentu, tzn., dokument nebyl změněn, a ověření platnosti kvalifikovaného certifikátu pro elektronický podpis bylo provedeno vůči zveřejněnému seznamu zneplatněných certifikátů vydanému k datu 05.08.2020 09:40:48. Údaje o kvalifikovaném elektronickém podpisu: číslo kvalifikovaného certifikátu pro elektronický podpis **01 4F E2 6D**, kvalifikovaný certifikát pro elektronický podpis byl vydán kvalifikovaným poskytovatelem služeb vytvářejících důvěru **PostSignum Qualified CA 4, Česká pošta, s.p.** pro podepisující osobu [REDAKCE] **32, MĚSTO OSTROV**. Elektronický podpis nebyl označen časovým razítkem.

Vystavil: **Město Horní Blatná**
Pracoviště: **Město Horní Blatná**
dne **05.08.2020**

[REDAKCE] ou konverzi dokumentu provedla:



130903117-193908-200805102544

Poznámka:

V době od uveřejnění seznamu zneplatněných certifikátů, vůči kterému byla ověřována platnost certifikátu 01 4F E2 6D, do provedení autorizované konverze dokumentů mohlo dojít k zneplatnění certifikátů.

Kontrolu této doložky lze provést v centrální evidenci doložek přístupně způsobem umožňujícím dálkový přístup na adrese <https://www.czechpoint.cz/overovacidolozky>.

