

**Smlouva o nájmu prostor sloužících podnikání  
VS 6408200120**

**Pronajímatel:**

**Správa železnic, státní organizace**

se sídlem: Praha 1 - Nové Město, Dlážďená 1003/7, PSČ 110 00  
IČ: 709 94 234  
DIČ: CZ70994234  
zapsána: v obchodním rejstříku u Městského soudu v Praze, oddíl A, vložka  
48384  
zastoupena: XXXXXXXXXXXXXXXXXXXX  
XXXXXXXXXX  
bankovní spojení: XXXXXXXXXXXXXXXXXXXX  
variabilní symbol: 6408200120

adresa pro doručování:

XXXXXXXXXXXXX  
XXXXXXXXXXXXX  
XXXXXXXXXXXXX  
XXXXXXXXXXXXX  
XXXXXXXXXXXXX  
XXXXXXXXXXXXX

(dále jen „pronajímatel“)

a

**Nájemce:**

**BusLine MHD Jablonecko s.r.o.**

se sídlem: Na Rovinkách 211, Podmoklice, 513 01 Semily  
IČ: 077 82 608  
DIČ: CZ 699005114 plátce DPH  
zapsána: v obchodním rejstříku u Krajského soudu v Hradci Králové, oddíl C,  
vložka 43116  
zastoupena: XXXXXXXXXXXXXXXXXXXX  
bankovní spojení: XXXXXXXXXXXXXXXXXXXX

adresa pro doručování písemností:

XXXXXXXXXXXXXXXXXXXXX  
XXXXXXXXXXXXXXXXXXXXX  
XXXXXXXXXXXXXXXXXXXXX  
XXXXXXXXXXXXXXXXXXXXX

(dále jen „nájemce“)

(pronajímatel a nájemce společně též jen jako „smluvní strany“)

uzavírají níže uvedeného dne, měsíce a roku tuto smlouvu o nájmu (dále jen „smlouva“) v souladu ustanovením § 2302 a násl. zákona č. 89/2012 Sb., občanského zákoníku, ve znění pozdějších předpisů (dále jen „občanský zákoník“).

## I. Předmět nájmu

Předmětem nájmu jsou nebytové prostory - místnosti č. 0P03, 0P09, 0P11 o celkové výměře 35,57 m<sup>2</sup> v budově č.p. 442, v obci Rychnov u Jablonce nad Nisou, ul. Nádražní, která je součástí pozemku p. č. 212, k.ú. Rychnov u Jablonce nad Nisou. Budova je vedena v DLHM pronajímatele pod SAP č. ZDC/51/25306, inventární číslo IC6000386680, název objektu „Rychnov u Jablonce nad Nisou – výpravní budova, čp. 442“.  
(dále jen „předmět nájmu“)

Pronajímatel prohlašuje, že hospodaří po právu s výše uvedeným majetkem státu. Smluvní strany jsou srozuměny s tím, že pozemky v obvodu dráhy jsou určeny pro veřejnou dopravu a jsou si vědomy omezení z toho vyplývajících.

1. Předmět nájmu je vyznačen v kopii katastrální mapy a v situačním plánu stavby, které jsou nedílnou součástí této smlouvy, jako příloha č.1a) a 1b).

2. Pronajímatel předá nájemci předmět nájmu v termínu, na kterém se smluvní strany vzájemně dohodly, nejpozději však do 1. 1. 2021 od vyzvání nájemce pronajímatelem k převzetí prostor. Stav předmětu nájmu je uveden v předávacím protokolu pořízeném při předání a převzetí předmětu nájmu, který bude v den předání podepsán nájemcem a správcem majetku. Předávací protokol bude pořízen ve dvou vyhotoveních a obdrží jej nájemce a správce majetku.

3. Nájemce tímto výslovně prohlašuje, že je seznámen se stavem předmětu nájmu a v této podobě jej bez výhrad do nájmu přijímá.

4. Správcovskou činnost vykonává a předávací protokol vyhotoví organizační jednotka pronajímatele: XXXXXXXXXXXXXXXXXXXXXXXXXXXXXXXX  
(dále jen „správce majetku“).

## II. Účel nájmu

1. Nájemce má dle zápisu v obchodním rejstříku, vydaném pod značkou C 43 116 Krajským soudem v Hradci Králové oprávnění k podnikání: *Výroba, obchod a služby neuvedené v přílohách 1 až 3 živnostenského zákona, Silniční motorová doprava - osobní provozovaná vozidly určenými pro přepravu více než 9 osob včetně řidiče, - osobní provozovaná vozidly určenými pro přepravu nejvýše 9 osob včetně řidiče.*

2. Nájemce se zavazuje užívat předmět nájmu výhradně ke sjednanému účelu:

### **Denní místnost a sociální zařízení pro řidiče MHD**

a to způsobem neohrožujícím bezpečnost provozu železniční dopravy a životní prostředí, v souladu se zákonem č. 114/1992 Sb., o ochraně přírody a krajiny, ve znění pozdějších předpisů.

Nájemci je výslovně zakázáno umístit do předmětu nájmu bankomat, poskytovat jakékoliv finanční služby včetně směnárenských služeb, půjčovnu či pronájem automobilů.

Bez předchozího písemného souhlasu pronajímatele a dodržení zákonných podmínek nesmí nájemce účel nájmu měnit, ani přenechat předmět nájmu nebo jeho část do podnájmu třetí osobě. V případě, že by nájemce přenechal předmět nájmu nebo jeho část do podnájmu třetí

osobě, může to být považováno za zvlášť závažné porušení nájemcových povinností a pronajímatel může vypovědět smlouvu bez výpovědní doby.

### III. Nájemné a úhrada za služby

1. Smluvní strany sjednaly za užívání předmětu nájmu uvedeného v čl. I. této smlouvy nájemné ve výši:

**19.565,00 Kč/rok + DPH v zákonem stanovené výši**  
**(slovy: Devatenáct tisíc pět set šedesát pět korun českých)**

Budova	Místnost	Druh místnosti	Plocha místn. v m <sup>2</sup>	Kč/m <sup>2</sup> /rok	Kč/rok bez DPH
IC6000386680	0P03	nocležna	22,46	XXXXXXX	XXXXXXX
IC6000386680	0P09	koupelna	7,94	XXXXXXX	XXXXXXX
IC6000386680	0P11	sklad	5,17	XXXXXXX	XXXXXXX
Celkem			<b>35,57 m<sup>2</sup></b>		<b>19.565,00</b>

Čtvrtletní nájemné (vč. DPH) zaokr. činí **5.918,41 Kč**.

2. Celkové základní roční nájemné ve výši **19.565,00 Kč + DPH v zákonem stanovené výši je splatné v pravidelných čtvrtletních splátkách, a to vždy 15. dne prvního měsíce daného čtvrtletí** na účet pronajímatele vedený u XXXXXXXXXXXXX, číslo účtu XXXXXXXXX pod variabilním symbolem **6408200120** dle splátkového kalendáře, který pronajímatel zašle nájemci po uzavření smlouvy.

2a Smluvní strany konstatují, že nájemce užíval předmět nájmu bez písemného smluvního vztahu v období **od 1. 9. 2019 do 31. 12. 2020**. Dále smluvní strany konstatují, že za uvedené období nebyla nájemcem uhrazena žádná úhrada za užívání předmětu nájmu.

Za toto bezsmluvní užívání uhradí nájemce částku **26.086,70 Kč + DPH v zákonem stanovené výši**. Splatnost úhrady je dne **15. 1. 2021** na bankovní účet č. XXXXXXXXXXXXX pod variabilním symbolem **6408200120**.

Nájemce se zavazuje za toto období (1. 9. 2019 – 31. 12. 2020) doplatit odebrané energie a služby dodavatelům či nájemci.

3. Nájemce se zavazuje uhradit dne **15. 1. 2021 jistotu ve výši trojnásobku měsíčního nájemného (včetně DPH), tj. 5.918,40 Kč, na účet pronajímatele číslo účtu XXXXXXXXX pod variabilním symbolem 6409200120**. Jistota slouží k zajištění nájemného či jiných pohledávek pronajímatele za nájemcem vzniklých v souvislosti s tímto nájemním vztahem, či z jeho porušení. Pronajímatel je oprávněn jistotu použít k úhradě svých výše uvedených pohledávek za nájemcem.

4. Pokud nájemce kdykoliv za dobu trvání této smlouvy neprovede jakoukoliv platbu zajištěnou touto jistotou dle předcházejícího odstavce do 10 pracovních dnů od předepsaného termínu splatnosti, je pronajímatel oprávněn využít finanční prostředky z této jistoty k úhradě všech splatných pohledávek z této smlouvy. Nájemce je povinen čerpanou jistotu doplnit do původní výše do 15 dnů po oznámení pronajímatele o čerpání jistoty.

V případě, že nájemce neuhradí stanovenou jistotu ani v náhradní lhůtě do dne 31. 1. 2021, nájemní vztah upravený touto smlouvou končí posledním dnem měsíce následujícího po

měsíci, v němž měla být jistota uhrazena. Nájemce je povinen předmět nájmu ke dni skončení nájmu vyklidit a předat pronajímateli.

Nedoplní-li nájemce čerpanou jistotu ani v náhradní lhůtě *do 15. dne měsíce následujícího po měsíci*, ve kterém byla jistota čerpána, nájemní vztah upravený touto smlouvou skončí *k poslednímu dni měsíce, následujícího po měsíci, v němž byla jistota čerpána*. Nájemce je povinen předmět nájmu ke dni skončení nájmu vyklidit a předat pronajímateli.

Pronajímatel prokazatelně oznámí dopisem nebo elektronicky nájemci čerpání z jistoty.

Nevyčerpaná část jistoty bude vrácena nájemci do 30 dnů po ukončení nájmu dle této smlouvy.

5. Pro splnění závazku na placení nájemného platí doručovací princip podle ustanovení § 1957 odst. 1) občanského zákoníku, tj. že splátka je splněna připsáním placené částky na účet pronajímatele u jeho banky.

6. Nájemce se zavazuje oznámit pronajímateli skutečnost, že přestal být plátcem DPH do 5 dnů od předložení žádosti o zrušení registrace u příslušného finančního úřadu. V případě, že tuto povinnost nesplní, je nájemce povinen uhradit bez zbytečného odkladu pronajímateli výši pokuty, kterou uhradil pronajímatel příslušnému finančnímu úřadu dle rozhodných právních předpisů.

7. V případě prodlení nájemce s úhradou nájemného je nájemce povinen zaplatit pronajímateli úroky z prodlení určené předpisy práva občanského. Pronajímatel má právo na náhradu škody vzniklé nesplněním peněžitého dluhu i tehdy, je-li tato kryta úroky z prodlení, čímž smluvní strany výslovně vylučují úpravu dle ustanovení § 1971 občanského zákoníku.

8. Smluvní strany souhlasí s tím, že sjednaná výše ročního nájemného v tomto článku bude pronajímatelem každoročně upravována dosaženým indexem spotřebitelských cen a životních nákladů za posledních 12 měsíců předchozího roku (roční klouzavý průměr roku). Rozhodujícím údajem pro úpravu výše nájemného je roční míra inflace v procentech vyjádřená přírůstkem průměrného indexu spotřebitelských cen (CPI- Consumer Price Index) za 12 měsíců předchozího roku uvedená ve výpisu ze statistického zjišťování ČSÚ. Úprava výše nájemného bude nájemci oznámena doporučeným dopisem. Základem pro úpravu výše nájemného je výše ročního nájemného, která byla naposled sjednána v souladu s touto smlouvou, čímž se rozumí i nájemné upravené indexem spotřebitelských cen a životních nákladů za posledních 12 měsíců předchozího roku. Smluvní strany dohodly výše uvedenou úpravu nájemného jako závazný způsob určení ceny nájemného pro další období v souladu s § 2, odstavec 2 zákona č. 526/1990 Sb., o cenách, ve znění pozdějších předpisů. Nájemce se zavazuje takto upravenou výši nájemného hradit. Pronajímatel je oprávněn za výše uvedených podmínek vyúčtovat upravené nájemné a nájemce je povinen upravené nájemné platit v souladu s aktuálním splátkovým kalendářem. Výše nájemného bude upravována vždy od 1. ledna příslušného roku.

9. Smluvní strany sjednávají, že úhrada služeb a spotřeb spojených s užíváním předmětu nájmu není součástí nájemného. Nájemce se zavazuje uhradit příslušnému dodavateli spotřeby služeb, elektrické energie, vodného a stočného, plynu, tepla a další případné platby vzájemně se k předmětu nájmu a sjednanému účelu užívání. Pokud budou v předmětu nájmu neměřené odběry elektrické energie, vodného a stočného, plynu, tepla a dalších služeb a spotřeb spojených s užíváním předmětu nájmu, budou tyto náklady rozúčtovány mezi všechny nájemce prostor budov, v níž se nachází předmět nájmu.

10. Nájemce se zavazuje k zaplacení účelně vynaložených nákladů spojených s připojením k odběru elektrické energie a nutných nákladů a poplatků spojených se zajištěním potřebného



Vznikne-li nájemci z důvodů uvedených v tomto odstavci majetková újma, strany se dohodly na její úhradě, která je dohodou stran omezena jedním násobkem měsíčního nájemného. Nájemce nemá nárok na náhradu ušlého zisku majícího původ v omezení nájemních práv z důvodů uvedených v tomto článku.

4. Nájemce je povinen zajišťovat na vlastní náklady a pouze ke své tíži odborně, s náležitou péčí a způsobem neohrožujícím a s minimálními imisemi níže uvedenou údržbu a opravy na předmětu nájmu (nalézají-li se v předmětu nájmu nebo jsou jeho součástí)

a) podle věcného vymezení

- opravy jednotlivých vrchních částí podlah, opravy podlahových krytin, výměny prahů a lišt, obložení stěn;
- opravy jednotlivých částí oken a dveří a jejich součástí včetně těsnění, a výměna zámků, kování, klik, rolet a žaluzií;
- výměny vypínačů, zásuvek, jističů, zvonků, osvětlovacích těles včetně krytů a domácích telefonů a elektrických zámků;
- výměny uzavíracích kohoutů u rozvodů plynu s výjimkou hlavního uzávěru pro pronajímaný předmět nájmu;
- výměny sifonů a lapačů tuku;
- opravy vodovodních výtoků, zápachových uzávěrek, odsavačů par, mísících baterií, umyvadel, dřezů, splachovačů, kuchyňských linek, vestavěných a přistavěných skříní;
- opravy kotlů etážového topení na plyná paliva včetně uzavíracích a regulačních armatur a ovládacích termostatů etážového topení (nepovažují se však za ně opravy radiátorů a rozvody ústředního topení);
- za opravy, k nimž je nájemce povinen, se považují rovněž výměny jednotlivých součástí uvedených předmětů;
- desinfekce, desinsekce, deratizace;
- běžnou údržbou a opravnou prací je rovněž malování, obnova ochranných nátěrů včetně oprav omítek, tapetování, čištění podlah a podlahových krytin, obkladů stěn, mytí oken a dveří a čištění a udržování průchodnosti odpadů až ke stoupačce, svodů dešťových vod, kouřovodů a jejich čištění.

b) podle výše nákladů

- za opravy, k nimž je nájemce povinen, se považují též další opravy předmětu nájmu a jeho vybavení a výměny součástí jednotlivých předmětů tohoto vybavení, které nejsou uvedeny výše v odstavci a), jestliže náklad na jednu opravu nepřesáhne částku 40. 000 Kč. Provádí-li se na téže věci několik oprav, které spolu souvisí, je rozhodující součet nákladů na související opravy;
- za údržbu, jejíž náklady hradí výlučně nájemce, se rovněž považují výměny zařízení nebo součástí předmětu nájmu, jejichž cena překročí hranici 40. 000 Kč, pokud bude uživatel při výměně požadovat nadstandardní provedení;

V případě pochybností o tom, že náklady na údržbu předmětu nájmu jsou pouze k tíži nájemce, sjednávají smluvní strany, že tyto výdaje nájemce (včetně DPH v zákonem stanovené výši) jsou věcným plněním nájemného vedle sjednaného finančního nájemného ve smyslu následujícího odst. 12 tohoto článku.

Nájemce je povinen zajišťovat údržbu a opravy na předmětu nájmu odborně způsobilými a oprávněnými osobami.

5. Nájemce je povinen zajistit na svůj náklad odvoz a likvidaci odpadu vzniklého z jeho činnosti a to u osoby k této činnosti oprávněné dle zákona. č. 185/2001 Sb., o odpadech, v platném znění, pokud se s pronajímatelem nebo správcem majetku písemně nedohodne jinak.

6. Nájemce se zavazuje, že bude ve vztahu k předmětu nájmu na vlastní náklady zajišťovat a plnit úkoly požární ochrany v souladu s platnými předpisy o požární ochraně. Nájemce je povinen splnit povinnosti uvedené ve Vyjádření k pronájmu – místností v žst. Rychnov u Jablonce nad Nisou ze dne 5. 11. 2020, které je přílohou č. 2 této smlouvy.

7. Nájemce se zavazuje, že po dobu trvání nájemního vztahu přebírá odpovědnost za porušení obecně platných právních předpisů, předpisů o ekologii, odpadech, předpisů hygienických, dále pak nesmí v míře nepřiměřené místním poměrům obtěžovat sousedy a ostatní nájemce hlukem, prachem, popílkem, kouřem, plyny, parami, pachy, pevnými a tekutými odpady, světlem, stíněním, vibracemi a dalšími imisemi, dále chovat bez povolení domácí hospodářská zvířata, skladovat a manipulovat s ropnými látkami.

Nájemce při porušení obecně platných právních předpisů odpovídá za způsobenou škodu a odpovídá v případě potřeby za provedení příslušných sanačních prací. Nájemce je dále povinen v případě porušení příslušných předpisů uhradit veškeré poplatky, pokuty a sankce udělené formou rozhodnutí orgánů státní správy.

Na vyžádání pronajímatele je nájemce povinen poskytnout pronajímateli podklady pro ohlašovací povinnost vyplývající z platných zákonů, nařízení a vyhlášek v oblasti životního prostředí, a to ve stanovených termínech.

8. Jsou-li technická zařízení předmětem nájmu, je nájemce povinen plnit všechny povinnosti spojené s provozováním technického zařízení stanovené obecně závaznými právními předpisy.

9. Nájemce je povinen zejména zajišťovat odborně způsobilými a oprávněnými osobami pravidelné elektrevize, kontroly a revize pronajatých technických zařízení (plynový kotel) ve vlastnictví či správě pronajímatele a odstraňovat zjištěné závady, pokud se smluvní strany nedohodnou písemně jinak.

10. Nájemce je dále povinen na výzvu pronajímatele předložit platné revizní zprávy a doklady o prohlídkách technických zařízení ve vlastnictví nájemce.

11. Veškeré opravy, stavební úpravy a údržba (mimo činnosti uvedené v odst. 4 tohoto článku a mimo opravy při havarijních stavech vyžadujících neodkladné řešení) prováděné nájemcem v předmětu nájmu dle této smlouvy, zejména pak v prostoru staveb vyžadují výslovného předchozího písemného dodatku pronajímatele formou dodatku k této smlouvě, kde bude především uvedeno, jak se náklady na stavební opravy, stavební úpravy a údržbu zúčtovávají a hradí. Součástí souhlasu je i výslovná specifikace těchto činností, a to dle jejich popisu a seznamu tak, jak je předložen v žádosti nájemce.

12. Nájemcem vynaložené náklady na pronajímatelem písemně povolené opravy nebo údržbu nad rámec údržby a oprav stanovených ve čl. IV. odst. 4 této smlouvy při zohlednění podmínek dle čl. IV. odst. 11 smlouvy - jsou věcným plněním nájemného vedle sjednaného finančního nájemného. Jejich povolení včetně výše ceny a zúčtování je povinen nájemce před realizací písemně projednat s pronajímatelem. Věcným plněním ve smyslu předchozích vět je i zajišťování revizí a prokázané odstranění zjištěných závad na určeném technickém zařízení a při elektrevizích. Nájemci nevzniká v případě ukončení nájmu právo uplatnit na pronajímateli nárok dle ustanovení § 2220 odst. 1 občanského zákoníku. Nedal-li pronajímatel nájemci souhlas s provedením oprav a údržby nad rámec uživatelské údržby a oprav stanovených ve čl. IV. odst. 4 ve smyslu shora uvedeném, je nájemce povinen uvést předmět nájmu do původního stavu, jakmile jej o to pronajímatel požádá. Neuvede-li nájemce na žádost pronajímatele předmět nájmu do původního stavu, je pronajímatel oprávněn nájem vypovědět bez výpovědní doby.

13. Nájemce může provádět jakékoliv stavební úpravy pouze při dodržení postupu podle ustanovení zákona č. 183/2006 Sb., o územním plánování a stavebním řádu (stavební zákon), ve znění pozdějších předpisů a dle zákona č. 266/1994 Sb., o dráhách, ve znění pozdějších předpisů.

14. Nájemce se zavazuje provozovat svoji činnost v předmětu nájmu způsobem a v rozsahu nenarušujícím provozní a obchodní činnost pronajímatele a ostatních nájemců v budově, v níž se nachází předmět nájmu.

15. Nájemce odpovídá pronajímateli za všechny škody, které mu způsobí. Za tímto účelem je nájemce povinen mít uzavřenou náležitou pojistnou smlouvu, kterou je povinen kdykoliv v průběhu trvání této smlouvy, na písemnou žádost pronajímatele, předložit pronajímateli. Ojištění musí krýt škody způsobené z provozní činnosti nájemce, škodu způsobenou zaměstnanci nájemce a čistou finanční ztrátu v minimálním rozsahu 150.000,00 Kč. Nájemce se zavazuje dbát, aby se v pronajatém předmětu nájmu, zejména v prostorech staveb, nezdržovaly osoby, jejichž přítomnost nesouvisí s povolenou činností.

16. Za zboží a majetek umístěný v pronajatých prostorech nenese pronajímatel odpovědnost.

17. Nájemce je povinen po dobu trvání nájemního vztahu předmět nájmu přiměřeně označit zejména umístěním nápisů či emblémů, a to po předchozím projednání s pronajímatelem. V případě, že se předmět nájmu nachází v obvodu železniční stanice, dohodnout způsob přístupu k předmětu nájmu a jeho provozování.

18. Nájemce se zavazuje zajistit na svůj náklad úklid předmětu nájmu a jejich okolí (tj. minimálně v okruhu 3 m).

19. V případě změny podstatných skutečností u obou smluvních stran, které mají význam nejen z hlediska trvání nájemního vztahu, ale i z hlediska uplatňování jednotlivých práv a povinností z této smlouvy, jsou obě smluvní strany povinny písemně projednat takovou změnu s druhou smluvní stranou, a to prokazatelným způsobem a bez zbytečného odkladu. O těchto změnách se smluvní strany zavazují uzavřít dodatek k této smlouvě, který bude obsahovat oboustranně odsouhlasené řešení těchto změn. Nájemce je rovněž povinen bez odkladu oznámit změnu obchodní firmy, změnu sídla, bydliště či místa podnikání, změnu adresy pro doručování písemností včetně dalších kontaktních údajů uvedených v této smlouvě.

20. Nájemce je povinen počínat si při užívání předmětu nájmu tak, aby jeho činností nebylo ohrožováno dobré jméno pronajímatele. Nájemce je zejména povinen zajistit, aby v předmětu nájmu nebyly provozovány obchody a služby, které jsou v rozporu s obecně závaznými předpisy, veřejným pořádkem nebo dobrými mravy.

21. Pronajímatel je oprávněn po předchozím oznámení vstupovat do předmětu nájmu během otevíracích hodin nájemce za účelem kontroly předmětu nájmu a plnění smluvních povinností nájemce. Mimo běžnou otevírací dobu je pronajímatel oprávněn vstupovat do předmětu nájmu jen v neodkladných záležitostech, zejména při nutnosti okamžitého zásahu do rozvodných sítí, ve věci zajištění bezpečnosti osob a majetku apod. a to i bez předchozího svolení nájemce, jestliže není možné kontaktovat nikoho z pověřených osob nájemce. Pro takovýto případ je nájemce povinen uložit u pronajímatele nebo jím pověřené osoby klíče, přístupové karty či kódy do předmětu nájmu a určit své kontaktní osoby, na které se může pronajímatel obrátit v případě krizové situace. Pronajímatel se zavazuje uchovávat klíče, přístupové karty či kódy v zapečetěné obálce tak, aby nemohlo dojít k jejich zneužití.

Kontaktní osoba nájemce: p. XXXXXXXXXXXXXXXX



Kontaktní osoba pronajímatele: XXXXXXXXXXXXXXXXXXXX  
XXXXXXXXXXXXXXXXXXXX

22. Pokud nájemce nesplní některou ze svých povinností stanovených touto smlouvou, pronajímatel je oprávněn zajistit splnění takové povinnosti sám na účet nájemce, jestliže nedojde k plnění ze strany nájemce ani do 10 dní od doručení písemné výzvy pronajímatele k nápravě.

23. Nájemci je zakázáno využívat prostory předmětu nájmu k jakékoliv propagaci třetích stran, nájemce je oprávněn využívat vnitřní prostory předmětu nájmu k prezentaci výrobků a služeb, které prodává.

24. V případě provádění stavebních úprav podléhajících kolaudačnímu souhlasu je nájemce povinen doložit pronajímateli kopii kolaudačního souhlasu a to do 15 dnů od kolaudace pronajímaných prostor.

25. Pronajímatel neodpovídá za škody vzniklé nájemci výpadkem v dodávce médií nebo energií.

26. Při provozování zdroje znečištění ovzduší, je povinen nájemce plnit sám ohlašovací povinnost vůči státní správě. Za zdroje znečištění se považují topidla na pevná paliva, která se dělí na „malé zdroje do výkonu 0,2 MW, „střední zdroje“ do výkonu 0,2-5 MW a „velké zdroje“ s výkonem nad 5 MW. Nájemce hradí i všechny poplatky za znečištění z činnosti nájemce stanovené právními předpisy.

27. Nájemce se zavazuje k dodržování obecně závazných předpisů o ochraně životního prostředí, hygieny, bezpečnosti při práci, požární ochrany, dodržování stanovených podmínek pro pohyb v blízkosti železniční dopravní cesty a železničního provozu.

28. V případě, že bude nájemce chtít umístit do nebo na předmět nájmu svůj kamerový systém, je povinen projednat toto umístění se správcem majetku a zajistit si jeho písemný souhlas s umístěním a provozem. Nájemce se zavazuje provozovat kamerový systém v souladu s Nařízením Evropského parlamentu a Rady (EU) 2016/679 a zákonem č. 110/2019 Sb., o zpracování osobních údajů. Nájemce je správcem takového kamerového systému se všemi povinnostmi z toho vyplývajícími a je povinen náležitě označit předmět nájmu v souladu s platnou legislativou. V případě porušení povinností nájemce dle tohoto odstavce je pronajímatel oprávněn vypovědět tuto smlouvu bez výpovědní doby a nájemce je povinen nahradit veškerou škodu, která pronajímateli v souvislosti s porušením povinností dle tohoto odstavce vznikla, a to včetně případných sankcí uložených příslušnými orgány veřejné moci.

## V. Smluvní pokuta

1. V případě porušení povinností vyjmenovaných v tomto článku níže vzniká pronajímateli vůči nájemci právo na smluvní pokutu ve výši 4.000,- Kč za každé porušení povinností, pokud po předchozím písemném upozornění neodstraní nájemce závadný stav v termínu, který určil pronajímatel s přihlédnutím k obvyklé době potřebné ke zjednání nápravy. Smluvní pokutu má právo pronajímatel uložit i opakovaně, pokud nájemce po písemném upozornění neodstraní závadný stav v termínu, který určil pronajímatel.

Smluvní pokutu je pronajímatel oprávněn účtovat nájemci v těchto případech:

- nájemce neuzavřel smlouvy o dodávkách médií a energií spojených s užíváním předmětu nájmu a dalších smluv uvedených v čl. III odst. 10 a), b), c) této smlouvy

- nájemce nesplnil v termínu určeném pronajímatelem povinnost odstranit závadný stav na předmětu nájmu, který vznikl neplněním povinnosti nájemce vyplývající z této smlouvy (závadný stav bude vždy konkrétně pronajímatelem specifikován),
- nájemce dal bez předchozího písemného souhlasu pronajímatele předmět nájmu do podnájmu
- nájemce užívá předmět nájmu v rozporu se sjednaným účelem užívání,
- nájemce neprovedl včasnou úhradu nájemného,
- nájemce neprovedl včasnou úhradu zálohy za poskytnuté energie a služby,
- nájemce neuzavřel náležitou pojistnou smlouvu odpovídající požadavkům zakotveným v čl. IV. odst. 15 této smlouvy.

2. Smluvní pokuta v souvislosti s vyklizením předmětu nájmu je sjednaná v čl. VI. odst. 6 smlouvy.

3. Pronajímatel má též nárok na náhradu škody, která přesahuje svojí výší smluvní pokutu. Zaplacení smluvní pokuty nezbavuje nájemce povinnosti, jejíž porušení je smluvní pokutou sankcionováno.

## VI.

### Doba nájmu, ukončení nájmu

1. Tato smlouva se uzavírá na dobu *neurčitou* s účinností od 1. 1. 2021 s 3 měsíční výpovědní dobou.

Smluvní strany jsou oprávněny vypovědět smlouvu ve shora uvedené výpovědní době i bez uvedení výpovědního důvodu.

Pronajímatel je oprávněn vypovědět smlouvu i částečně, tzn., že se skončení nájmu může vztahovat k jednotlivým oddělitelným částem předmětu nájmu. Nájemce je oprávněn vypovědět smlouvu pouze k celému předmětu nájmu, nedohodne-li se s pronajímatelem jinak. Pronajímatel i nájemce jsou oprávněni vypovědět smlouvu způsobem a z důvodů stanovených touto smlouvou a občanským zákoníkem.

2. Pronajímatel může smlouvu vypovědět v jednoměsíční výpovědní době, v případě, že nájemce porušil závažným způsobem svoje smluvní povinnosti vyplývající z této smlouvy.

Za porušení smluvní povinnosti nájemcem závažným způsobem se zejména považuje:

- nájemce je v prodlení s placením nájemného nebo jeho části, služeb a spotřeb médií a energií spojených s užíváním předmětu nájmu, o více jak jeden měsíc a nájemce neprovede úhradu ani v náhradní lhůtě třiceti dnů ode dne kdy mu byla ze strany pronajímatele doručena výzva k úhradě výše uvedeného dluhu,
- nájemce nesplnil v termínu určeném pronajímatelem povinnost odstranit závadný stav, který vznikl neplněním povinnosti nájemce,
- nájemce poškodil dobré jméno pronajímatele.

3. Pronajímatel může smlouvu vypovědět v jednoměsíční výpovědní době v případě, že pronajímatel bude potřebovat předmět nájmu k plnění úkolů v rámci své působnosti nebo stanoveného předmětu činnosti (např. pro potřeby železniční dopravy nebo k zajištění stavby na základě územního rozhodnutí a vydaného stavebního povolení).

4. Výpovědní doba začíná plynout od prvního dne kalendářního měsíce následujícího poté, co byla výpověď doručena druhé straně a končí posledním dnem daného kalendářního měsíce.

5. Pronajímatel je oprávněn písemně vypovědět nájemní smlouvu bez výpovědní doby z důvodů stanovených touto smlouvou a občanským zákoníkem. Pronajímatel může vypovědět tuto smlouvu bez výpovědní doby po písemné výzvě k nápravě, jestliže nájemce

užívá předmět nájmu způsobem, že pronajímateli vzniká škoda nebo mu hrozí škoda nikoli malá nebo jestliže s ohledem na pravomocné rozhodnutí příslušného orgánu je třeba předmět nájmu vyklidit. Výzva k nápravě není třeba, hrozí-li naléhavě vážné nebezpečí z prodlení. Dalším možným důvodem k výpovědi bez výpovědní doby je užívání předmětu nájmu v rozporu se sjednaným účelem nájmu. Smluvní strany se dohodly, že výpovědí bez výpovědní doby skončí nájem dnem doručení výpovědi druhé straně.

6. V případě ukončení nájmu je nájemce povinen do skončení doby nájmu uvést pronajatý předmět nájmu na vlastní náklady do původního stavu a zajistit na své náklady provedení nápravných opatření, pokud se smluvní strany nedohodnou písemně jinak. Nájemci nenáleží žádná náhrada zhodnocení a interiérových úprav předmětu nájmu i v případě, že pronajímatel nebude požadovat uvedení předmětu nájmu do původního stavu. Vyklizený předmět nájmu musí nájemce předat pronajímateli nejpozději v poslední den sjednané doby nájmu. Předání předmětu nájmu bude provedeno písemným protokolem podepsaným oběma smluvními stranami, k čemuž se pronajímatel zavazuje poskytnout nájemci potřebnou součinnost. Nevyklizení předmětu nájmu nájemcem ve stanovené lhůtě nezakládá nájemci žádné právo na pokračování v nájmu.

Při nedodržení této lhůty a nesplnění uvedených povinností nájemcem vzniká pronajímateli vůči nájemci právo na smluvní pokutu za každý den prodlení s vyklizením a řádným předáním předmětu nájmu. Její výše je stanovena částkou 112,- Kč/den.

Zaplacením výše uvedené smluvní pokuty není dotčena povinnost nájemce uhradit veškeré škody, které přesahují svojí výší smluvní pokutu a které vznikly pronajímateli v souvislosti s pozdním vyklizením a předáním předmětu nájmu.

7. Smluvní strany sjednávají, že úpravy, opravy a údržba předmětu nájmu, k nimž dal pronajímatel nájemci souhlas dle čl. IV. odst. 11 smlouvy, jsou ze strany pronajímatele akceptovány i pro účely ukončení této smlouvy, když v tomto směru není nájemce k obnově původního stavu předmětu nájmu povinen. V souladu s čl. IV. odst. 12. pronajímateli nevzniká z tohoto titulu povinnost k úhradě nákladů nájemce na tyto úpravy, opravy a údržba předmětu nájmu.

8. Nájemce na sebe bere nebezpečí změny okolností ve smyslu ust. § 1765 odst. 2 občanského zákoníku.

## **VII. Závěrečná ustanovení**

1. Smluvní strany berou na vědomí, že tato smlouva podléhá uveřejnění v registru smluv podle zákona č. 340/2015 Sb., o zvláštních podmínkách účinnosti některých smluv, uveřejňování těchto smluv a o registru smluv, ve znění pozdějších předpisů (dále jen „ZRS“). Smluvní strany souhlasí s uveřejněním této smlouvy, jejích příloh i případných dodatků a současně souhlasí s uveřejněním údajů o identifikaci smluvních stran, předmětu smlouvy, jeho ceně či hodnotě a datu uzavření této smlouvy.

Uveřejnění v registru smluv zajišťuje obvykle pronajímatel. Nebude-li však tato smlouva uveřejněna prostřednictvím registru smluv, není žádná ze smluvních stran oprávněna požadovat po druhé smluvní straně náhradu škody ani jiné újmy, která by jí v této souvislosti vznikla nebo vzniknout mohla.

Smluvní strany výslovně prohlašují, že údaje a další skutečnosti uvedené v této smlouvě, vyjma částí označených ve smyslu následujícího odstavce této smlouvy, nepovažují za obchodní tajemství ve smyslu ustanovení § 504 zákona č. 89/2012 Sb., občanský zákoník, ve znění pozdějších předpisů (dále jen „obchodní tajemství“), a že se nejedná ani o informace, které nemohou být v registru smluv uveřejněny na základě ustanovení § 3 odst. 1 ZRS.

Jestliže smluvní strana označí za své obchodní tajemství část obsahu smlouvy, která v důsledku toho bude pro účely uveřejnění smlouvy v registru smluv znečitelněna, nese tato smluvní strana odpovědnost, pokud by smlouva v důsledku takového označení byla uveřejněna způsobem odporujícím ZRS, a to bez ohledu na to, která ze stran smlouvy v registru smluv uveřejnila. S částmi smlouvy, které smluvní strana neoznačí za své obchodní tajemství před uzavřením této smlouvy, nebude druhá smluvní strana jako s obchodním tajemstvím nakládat, a ani odpovídat za případnou škodu či jinou újmu takovým postupem vzniklou. Označením obchodního tajemství ve smyslu předchozí věty se rozumí doručení písemného oznámení druhé smluvní straně obsahujícího přesnou identifikaci dotčených částí smlouvy včetně odůvodnění, proč jsou za obchodní tajemství považovány. Tato smluvní strana je povinna výslovně uvést, že informace, které označila jako své obchodní tajemství, naplňují současně všechny definiční znaky obchodního tajemství, tak jak je vymezeno v ustanovení § 504 občanského zákoníku, a zavazuje se neprodleně písemně sdělit druhé smluvní straně skutečnost, že takto označené informace přestaly naplňovat znaky obchodního tajemství, pokud k tomu dojde.

Osoby uzavírající tuto smlouvu za smluvní strany souhlasí s uveřejněním svých osobních údajů, které jsou uvedeny v této smlouvě, spolu se smlouvou v registru smluv. Tento souhlas je udělen na dobu neurčitou.

2. Pokud tato smlouva nestanoví jinak, platí o právech a povinnostech nájemce i pronajímatele vyplývajících z užívacího poměru, příslušná ustanovení občanského zákoníku a předpisů jej provádějících a doplňujících.

3. Smlouva nabývá platnosti dnem podpisu poslední smluvní stranou a účinnosti dne 1. 1. 2021, nejdříve však dnem uveřejnění v registru a protokolárním předáním prostor nájemci.

4. Pro případ skončení nájemní smlouvy smluvní strany prohlašují, že veškeré zhodnocení předmětu nájmu je věčným plněním nájemného vedle sjednaného finančního nájemného, pokud se smluvní strany nedohodnou jinak.

5. Smluvní strany prohlašují, že se seznámily s obsahem této smlouvy, a prohlašují, že byla uzavřena na základě vzájemné svobodné vůle obou smluvních stran, nikoliv v tísní, ani za nápadně nevýhodných podmínek.

6. Pokud by se kterékoliv ustanovení této smlouvy ukázalo být neplatným nebo nevynutitelným, nebo se jím stalo po uzavření této smlouvy, pak tato skutečnost nepůsobí neplatnost ani nevynutitelnost ostatních ustanovení této smlouvy, nevyplývá-li z donucujících ustanovení právních předpisů jinak. Smluvní strany se zavazují bez zbytečného odkladu po výzvě kterékoliv strany takové neplatné či nevynutitelné ustanovení nahradit platným a vynutitelným ustanovením, které je svým obsahem nejbližší účelu neplatného či nevynutitelného ustanovení.

7. Ke změně této smlouvy může dojít pouze na základě písemných dodatků, vyjma úpravy ceny nájemného inflací a úpravy o DPH, případně změny výše sazby DPH dle zákona a s tím související úpravou splátkového kalendáře, která bude stanovena jednostranně pronajímatelem a kterou oznámí pronajímatel nájemci doporučeným dopisem. Oboustranně podepsané dodatky, vzestupně číslované, se dnem jejich uzavření, případně jiným dnem v těchto označených, stávají nedílnou součástí této smlouvy.

8. Smluvní strany se dohodly na tom, že písemnosti touto smlouvou předpokládané (výpověď, uplatnění inflace, splátkový kalendář, změna bankovní účtu apod.) budou druhé smluvní straně zasílány výhradně doporučeným dopisem s doručenkou (na dodejku), a to na adresu uvedenou v záhlaví této smlouvy na straně nájemce nebo na písemně a prokazatelně oznámenou změnu adresy. Nebude-li na této adrese zásilka úspěšně doručena (převzata oprávněným zaměstnancem smluvní strany) a nebude-li tato zásilka vyzvednuta na poště do patnácti dnů ode dne jejího uložení, bude poslední den této lhůty považován za den úspěšného doručení zásilky se všemi právními následky.

9. Tato smlouva je vyhotovena ve čtyřech vyhotoveních, z nichž pronajímatel obdrží dvě a nájemce dvě.

10. Bez ohledu na způsob ukončení této smlouvy zůstávají i po skončení nájemního vztahu platná ustanovení této smlouvy týkající se jistoty, smluvních pokut a nevypořádaných práv a povinností z této smlouvy vzniklých.

Přílohy: č. 1 a) Kopie katastrální mapy  
b) Situační plán stavby – 1NP  
č. 2 Vyjádření k pronájmu – místností v žst. Rychnov u Jablonce nad Nisou

V Hradci Králové dne ..... V ..... dne.....

Za pronajímatele:

Za nájemce:

.....  
XXXXXXXXXXXXXXXXXX  
XXXXXXXXXXXXXXXXXX  
XXXXXXXXXXXXXXXXXX  
XXXXXXXXXXXXXXXXXX

.....  
XXXXXXXXXXXX  
XXXXXXXXXXXX  
XXXXXXXXXX

Tato smlouva byla uveřejněna prostřednictvím Registru smluv dne .....

Příloha č.1a) Kopie katastrální mapy



Příloha č.1b) Situační plánek stavby – 1NP

Rychnov u Jablonce nad Nisou, Výpravní budova, ZDC 51/25306, IC6000386680

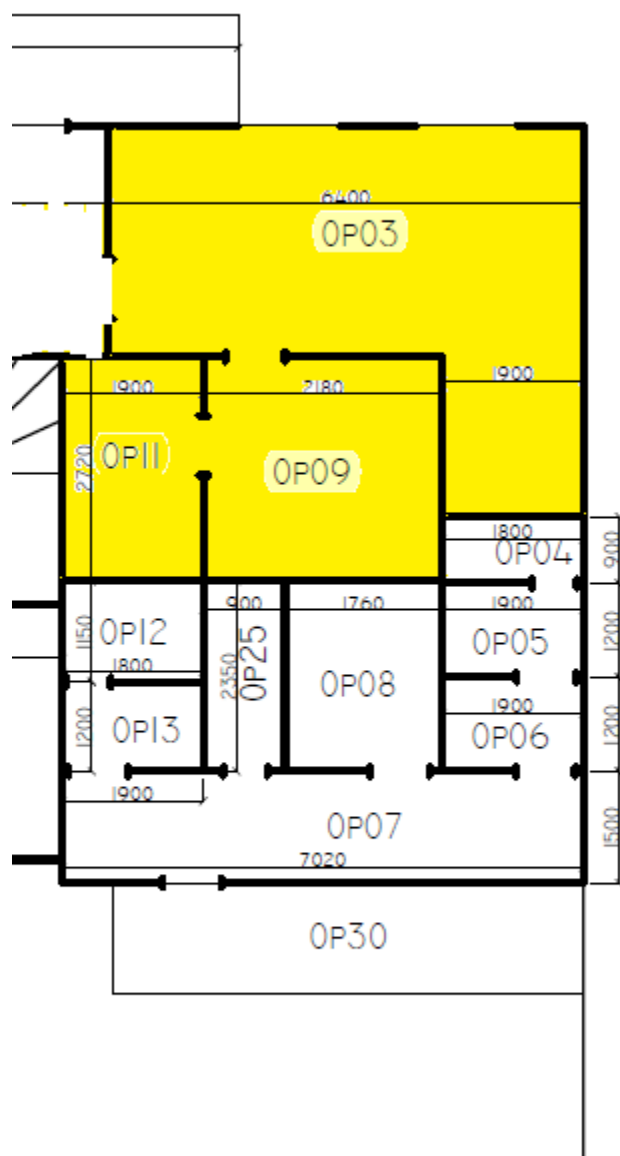

Příloha č. 2 Vyjádření k pronájmu – místností v žst. Rychnov u Jablonce nad Nisou



Hradec Králové, 5. listopadu 2020

**Vyjádření k pronájmu – místnosti v žst. Rychnov u J. n. N.**

S pronájmem místností (č. OP03, OP09 a OP11 o výměře 35,57m<sup>2</sup>) ve výpravní budově žst Rychnov u J. n. N., za účelem zázemí pro řidiče, souhlasím za podmínek, že nájemce bude:

- pronajímané prostory užívat pouze ke sjednanému účelu nájmu,
- v celém objektu nesmí být prováděny činnosti s rizikem vzniku požáru, např. svařování, řezání, lakování hořavými kapalinami apod., bez souhlasu a stanovení podmínek požární bezpečnosti,
- vybaví pronajatý prostor dostatečným počtem přenosných hasicích přístrojů ve vhodných druzích a bude zajišťovat jejich pravidelné kontroly a revize,
- úpravy v předmětu nájmu v souvislosti s požární ochranou musí být předem s pronajímatelem projednány, respektive provedeny jen s jeho písemným souhlasem,
- všechny jimi užívané spotřebiče a zařízení v prostorách nájmu musí být kontrolovány pouze odbornými a oprávněnými firmami ve lhůtách stanovených příslušnými předpisy,
- spotřebiče a zařízení musí být užívány v souladu s pokyny a návody od výrobce,
- v prostoru nesmí být skladovány hořlavé kapaliny, technické plyny a případně další nebezpečné látky a tlakové nádoby,
- hořlavé látky musí být ukládány v bezpečné vzdálenosti od topného systému,
- v objektu musí být udržován pořádek a čistota,
- bez odkladu ohlásí vznik každého požáru na ohlašovnu požáru JPO HZS, tel. 150 nebo 112 a pronajímateli,
- nájemce v případě potřeby umožní pronajímateli vstup do těchto prostor,
- nájemce bude plnit požadavky vyplývající ze zákona č. 133/85 Sb. o požární ochraně ve znění pozdějších předpisů a dalších prováděcích předpisů,
- nájemce bude plnit požadavky z výše uvedených právních předpisů a dalších prováděcích předpisů na své náklady a po dobu trvání nájemní smlouvy přebírá odpovědnost za jejich porušení,
- nájemce zaplatí všechny poplatky a sankce za neplnění výše uvedených právních předpisů a dalších prováděcích předpisů. Škody způsobené neplněním platných předpisů v souvislosti s požární ochranou odstraní na vlastní náklady
- v objektech SŽDC s.o. platí ZÁKAZ KOUŘENÍ a ukládání věcí ve společných prostorách

XXXXXXXXXXXXXXXX



**Ověřovací doložka změny datového formátu dokumentu podle § 69a zákona č. 499/2004 Sb.**

**Doložka číslo:** 1286509

**Původní datový formát:** application/pdf

**UUID původní komponenty:** 6330db60-3171-40e0-837e-3fe42ff1d82c

**Jméno a příjmení osoby, která změnu formátu dokumentu provedla:**

System ERMS (zpracovatel dokumentu Eva MIČOLOVÁ)

**Subjekt, který změnu formátu provedl:** Správa železnic, státní organizace

**Datum vyhotovení ověřovací doložky:** 28.12.2020 10:52:02



b25d6933-c134-4526-9217-26cc67ef8e46