

SMLOUVA O ZŘÍZENÍ VĚCNÉHO BŘEMENE - SLUŽEBNOSTI
č „obtěženého“ 13/2020/111
č „oprávněného“ IE-12-8002538

uzavřená k provedení ustanovení zákona č. 458/2000 Sb., o podmínkách podnikání a o výkonu státní správy v energetických odvětvích a o změně některých zákonů, ve znění pozdějších předpisů (dále jen „energetický zákon“) a v souladu s ustanoveními zákona č. 89/2012, občanský zákoník ve znění pozdějších předpisů (dále jen „občanský zákoník“)

Smluvní strany:

Lesy České republiky, s.p.

se sídlem Přemyslova 1106/19, Nový Hradec Králové, 500 08 Hradec Králové

IČO: 42196451, DIČ: CZ42196451

zapsaný v Obchodním rejstříku vedeném Krajským soudem v Hradci Králové, oddíl AXII, vložka 540 zastoupený Ing. Oldřichem Gajduškem, lesním správcem LS Jablunkov na základě Pověření uděleného Ing. Josefem Vojáčkem, generálním ředitelem

bankovní spojení: Komerční banka, a.s., pobočka Jablunkov

číslo účtu: 193633920257/0100

(dále jako „**obtěžený**“)

na straně jedné

a

ČEZ Distribuce, a.s.

se sídlem Děčín 4 – Podmokly, Teplická 874/8, PSČ 405 02

IČO: 24729035, DIČ: CZ24729035

zapsána v obchodním rejstříku vedeném Krajským soudem v Ústí nad Labem, oddíl B vložka 2145, zastoupena na základě pověření č. POV/OU/0002/2017 [redacted], vedoucím odboru Obnova DS Morava

(dále jako „**oprávněný**“)

na straně druhé

uzavírají níže uvedeného dne, měsíce a roku tuto

SMLOUVU
O ZŘÍZENÍ VĚCNÉHO BŘEMENE-SLUŽEBNOSTI:

I.

Úvodní ustanovení

1. Obtěžený prohlašuje, že má právo hospodařit s následujícími pozemky, jejichž vlastníkem je Česká republika:

Číslo parcely	Druh pozemku	Výměra v m ²	Výměra věcného břemene dle GP v m ²	Katastrální území	LV	Obec
1431/1	Lesní pozemek	21138	102,42	Horní Těrlicko	1313	Těrlicko
1431/2	Ostatní plocha	6	1,68	Horní Těrlicko	1313	Těrlicko
1431/3	Ostatní plocha	2755	6,83	Horní Těrlicko	1313	Těrlicko

1507/1	Lesní pozemek	7713	43,56	Horní Těrlicko	1313	Těrlicko
1507/4	Lesní pozemek	772	51,60	Horní Těrlicko	1313	Těrlicko
1507/5	Ostatní plocha	162	14,81	Horní Těrlicko	1313	Těrlicko
1507/6	Ostatní plocha	75	19,87	Horní Těrlicko	1313	Těrlicko
1507/7	Ostatní plocha	29	3,45	Horní Těrlicko	1313	Těrlicko
1507/8	Ostatní plocha	54	18,19	Horní Těrlicko	1313	Těrlicko

vše zapsáno u Katastrálního úřadu pro Moravskoslezský kraj, Katastrálního pracoviště Ostrava, na LV č. 1313 , pro obec Těrlicko , k.ú. Horní Těrlicko (dále jen „**služebné pozemky**“).

Obtížený prohlašuje, že využívání předmětných pozemků pro plnění funkce lesa bylo Rozhodnutím povoleno trvalé omezení části pozemků určených k plnění funkcí lesa č.j. MMH/103533/2020 ze dne 04.08.2020 v rozsahu vedení stanoveném v geometrickém plánu č. 2345-199/2020 trvale omezeno.

- Oprávněný prohlašuje, že je ke dni uzavření této smlouvy provozovatelem distribuční soustavy „**nadzemní vedení NN 0,4kV**“ na území vymezeném licencí na distribuci elektřiny udělenou Energetickým regulačním úřadem pod číslem 121015583 Distribuční soustava je provozována ve veřejném zájmu. Oprávněný má povinnost zajišťovat spolehlivé provozování, obnovu a rozvoj distribuční soustavy na území vymezeném licencí, přičemž při výkonu licencované činnosti, pokud jí dojde k zatížení cizí nemovité věci, je povinen k této k této nemovité věci zřídit věcné břemeno – služebnost podle energetického zákona, jako jeden z předpokladů pro plnění práv a povinností plynoucích z energetického zákona. Část distribuční soustavy „**nadzemní vedení NN 0,4kV**“ je umístěna m.j. i na výše uvedených služebných pozemcích v celkové délce 262,41 m² (dále též „**Součást distribuční soustavy**“ nebo „**vedení**“).

II.

Předmět smlouvy

- Obtížený touto smlouvou zřizuje ve prospěch oprávněného ke služebným pozemkům uvedeným v čl. I. této smlouvy věcné břemeno – služebnost spočívající v oprávnění:
 - zřídit a provozovat na části služebných pozemků vedení

v rozsahu níže uvedeném (dále jen „**věcné břemeno**“).
- Rozsah věcného břemene dle této smlouvy je přesně vymezen v geometrickém plánu č. 2345-199/2020 ze dne 18.06.2020, vypracovaném Emgeo profi s.r.o. se sídlem Sadová 609, Frýdek – Místek, 738 01, a schváleném KÚ pro Moravskoslezský kraj KP Ostrava dne 16.06.2020, který je nedílnou součástí této smlouvy.
- Oprávněný se zavazuje věcné břemeno dle této smlouvy vykonávat na služebných pozemcích **pouze v rozsahu stanoveném geometrickým plánem**. Výkon oprávnění z věcného břemene nad rámec vymezený geometrickým plánem je možný pouze s předchozím písemným souhlasem obtíženého. Oprávněný bere na vědomí, že obtížený není povinen takový souhlas udělit. Pro případ porušení této povinnosti oprávněného se tento zavazuje zaplatit obtíženému smluvní pokutu ve výši 20.000,- Kč nebo je obtížený oprávněn od této smlouvy odstoupit. Právo obtíženého na náhradu škody tím není dotčeno. V případě, že souhlas udělen bude a dojde k rozšíření rozsahu oprávnění vyplývajícího z věcného břemene, pak se oprávněný zavazuje zaplatit za takové rozšíření obtíženému náhradu, a to na základě vzájemné dohody smluvních stran. Nedojde-li k takové dohodě, pak se oprávněný zavazuje obtíženému zaplatit náhradu ve výši dle znaleckého posudku vypracovaného soudním znalcem vybraným obtíženým.

4. Věcné břemeno dle této smlouvy se zřizuje na dobu existence licence k provozování distribuční soustavy ve výše uvedeném katastrálním území udělené oprávněnému (nebo jeho právním nástupcům ve smyslu § 1302 odst. 2 občanského zákoníku). Na dobu trvání věcného břemene nemá vliv vydání nové licence totožného obsahu oprávněnému po uplynutí platnosti předchozí nebo převod nebo přechod závodu či jeho části zabývající se shora uvedenou licencovanou činností na jinou osobu. Oprávněný je povinen zánik licence znamenající zánik licencované činnosti oprávněného oznámit písemně obtíženému ve lhůtě do 30 dnů od data zániku licence. Pro případ porušení této povinnosti oprávněného se tento zavazuje zaplatit obtíženému smluvní pokutu ve výši 20.000,- Kč.
5. Oprávněný práva z věcného břemene dle této smlouvy přijímá a obtížený je povinen jejich výkon strpět.

III.

Úplata

1. Smluvní strany ujednaly, že věcné břemeno dle této smlouvy se zřizuje úplatně. Oprávněný se zavazuje zaplatit obtíženému jednorázovou úplatu ve výši 84 800,- Kč (slovy: osmdesát čtyři tisíc osm set korun českých). K takto ujednané úplatě bude připočtena daň z přidané hodnoty ve výši stanovené platnými a účinnými předpisy o dani z přidané hodnoty pro dané období.
2. Oprávněný se zavazuje zaplatit obtíženému úplatu dle odst. 1. tohoto článku na základě daňového dokladu (faktury) vystaveného obtížným, a to ve prospěch účtu obtíženého, č.ú 193633920257/0100 vedeného u Komerční banky a.s., pobočka Jablunkov, variabilní symbol VB 132020. Dnem uhrazení se rozumí den připsání úplaty v plné výši ve prospěch účtu obtíženého. Obtížený je oprávněn daňový doklad (fakturu) vystavit po oboustranném podpisu této smlouvy.
3. Oprávněný se současně zavazuje uhradit úplatu dle tohoto článku nejpozději do 30 dnů ode dne vystavení řádného daňového dokladu (faktury), když dnem uskutečnění zdanitelného plnění se rozumí den vystavení faktury a předmětná faktura musí být vystavena a zaslána na adresu oprávněného uvedenou v záhlaví této smlouvy *s doručovací adresou Děčín 4 – Podmokly, Teplická 874/8, 40502*. Faktura bude obsahovat, mimo jiné, č. smlouvy „oprávněného“ totožné s uvedením č. smlouvy v záhlaví.
4. Pro případ prodlení s úhradou úplaty dle tohoto článku ve prospěch obtíženého se oprávněný zavazuje zaplatit dále obtíženému smluvní pokutu ve výši 0,05% z dlužné částky za každý i započatý den prodlení. Právo obtíženého na náhradu škody tím není dotčeno. Bude-li prodlení s úhradou úplaty i přes opakovanou výzvu od obtíženého delší než 10 dní, je obtížený oprávněn od této smlouvy odstoupit.
5. Pokud k datu uskutečnění zdanitelného plnění budou u obtíženého naplněny podmínky ustanovení § 106a zákona č. 235/2004 Sb., o dani z přidané hodnoty, ve znění pozdějších předpisů (dále jen „ZodPH“), je oprávněný oprávněn postupovat podle ustanovení § 109a ZoDPH, tj. zvláštním způsobem zajištění daně. V takovém případě je oprávněný oprávněn uhradit část svého finančního závazku, tedy část sjednané úplaty za zřízení věcného břemene, ve výši vypočtené daně z přidané hodnoty nikoliv na bankovní účet obtíženého, ale přímo na bankovní účet příslušného správce daně. Tímto bude finanční závazek oprávněného vůči obtíženému v části vypočtené výše daně z přidané hodnoty vyrovnáný.

IV.

Práva a povinnosti smluvních stran

1. Oprávněný není oprávněn zřídit na služebných pozemcích jakékoli stavby bez předchozího písemného souhlasu obtíženého, s výjimkou součástí distribuční soustavy.
2. Oprávněný se zavazuje užívat služebné pozemky a vykonávat oprávnění z věcného břemene za dodržení podmínek této smlouvy. V opačném případě je obtížený oprávněn od této smlouvy odstoupit.
3. Obtížený neodpovídá za jakékoli újmy vzniklé na služebných pozemcích v důsledku výkonu práv z věcného břemene oprávněným či třetími osobami. Oprávněný se naopak zavazuje nahradit obtíženému veškeré případné újmy, které vzniknou v souvislosti s výkonem oprávnění z věcného břemene dle této smlouvy.
4. Oprávněný se zavazuje při výkonu oprávnění z věcného břemene dle této smlouvy co nejvíce šetřit práv obtíženého.

5. Oprávněný se zavazuje udržovat služební pozemky v rozsahu věcného břemene, případně ochranného pásma, je-li to z povahy vedení nutné, a trasu vedení (včetně zařízení) ve stavu odpovídajícím požadavkům příslušných právních předpisů, a to na vlastní náklad. Oprávněný se dále zavazuje zaplatit obtíženému veškeré náklady v souvislosti se směrovým kácením včetně nákladů s tímto souvisejících. Pro případ nedodržení povinnosti oprávněného dle první a druhé věty tohoto odstavce, je oprávněn údržbu nebo směrové kácení provést, popř. zajistit jejich provedení, obtížený na náklad oprávněného, o čemž bude obtížený oprávněného informovat, a to nejméně 30 dnů před zahájením prací. Oprávněný se tak pro tento případ zavazuje obtíženému rovněž zaplatit veškeré náklady v souvislosti s plněním povinnosti za oprávněného takto vzniklé.
6. Oprávněný se zavazuje oznámit obtíženému předem vstup na služební pozemky spojený se zásahem do služebních pozemků a/nebo vstup na neveřejně přístupné služební pozemky, a to nejméně 48 hod. předem, s výjimkou havarijního stavu. V případě havarijního stavu se oprávněný zavazuje o vstupu na služební pozemky obtíženého informovat bezodkladně po tomto vstupu, nejpozději však do 48 hod. od vstupu. Oprávněný se zavazuje po skončení prací uvést vždy služební pozemky do původního stavu v souladu s účelem jejich užívání, a to výlučně na svůj náklad. V případě vstupu bude o tomto pořízen písemný záznam, jehož součástí bude popis stavu, v jakém jsou služební pozemky předávány obtíženému (popř. nájemci). Pro případ, že ze strany oprávněného nedojde k uvedení služebních pozemků do původního stavu v souladu s účelem jejich užívání, je obtížený oprávněn takto učinit, resp. zajistit, sám na náklad oprávněného.
7. Pro případ dotčení trasy vedení z důvodů na straně obtíženého, zejména v souvislosti se stavebními pracemi (stavbou) a jinými činnostmi, které by mohly vedení ohrozit, se oprávněný zavazuje, bude-li to technicky možné a nedojde-li k ohrožení života, zdraví, majetku nebo bezpečnosti provozu vedení, obtíženému poskytnout potřebný souhlas včetně nezbytných podmínek pro realizaci záměru obtíženého, pokud prokáže nezbytnost umístění záměru v ochranném nebo bezpečnostním pásmu vedení, a to nejpozději do 30 dnů od obdržení žádosti obtíženého.
8. Oprávněný vede dokumentaci vztahující se k věcnému břemeni a na vyžádání ji poskytne obtíženému. Za dokumentaci se považují především dokumenty o poloze a typu vedení.
9. Po zániku věcného břemene dle této smlouvy je oprávněný povinen uvést služební pozemky do původního stavu v souladu s účelem jejich užívání, a to na svůj náklad.
10. Veškeré náklady na zachování, opravy a údržbu služebních pozemků, v rozsahu věcného břemene nebo v rozsahu, v jakém je omezeno užívání služebního pozemku obtíženým z důvodu ochrany vedení, či staveb se na nich nacházejících ponese a bude provádět oprávněný na svůj náklad. Pro případ, že oprávněný takto neučiní, a to ani v přiměřené lhůtě stanovené písemně obtíženým, je obtížený oprávněn provést taková potřebná jednání sám, popř. zajistit jejich provedení třetí osobou, o čemž bude obtížený oprávněného před zahájením prací informovat; v takovém případě je oprávněný povinen náklady s takovým provedením vzniklé obtíženému uhradit v plné výši.

V.

Vklad do katastru nemovitostí

1. Obtížený a oprávněný berou na vědomí, že věcné břemeno dle této smlouvy vznikne vkladem do katastru nemovitostí.
2. Smluvní strany ujednaly, že návrh na vklad věcného břemene dle této smlouvy do katastru nemovitostí podá oprávněný, a to bezodkladně po uhrazení úplaty dle článku III. této smlouvy.
3. Poplatek spojený s návrhem na vklad věcného břemene dle této smlouvy jde k tíži oprávněného.
4. Veškeré náklady vzniklé v souvislosti s touto smlouvou jdou k tíži oprávněného.
5. Pro případ, že by tato smlouva byla nebo se stala z jakéhokoliv důvodu neplatnou nebo nezpůsobilou k provedení vkladu věcného břemene ve prospěch oprávněného nebo v případě, že by nedošlo k zápisu věcného břemene ve prospěch oprávněného dle této smlouvy do katastru nemovitostí z jiného důvodu, zavazují se tímto smluvní strany uzavřít bez zbytečného odkladu novou bezvadnou smlouvu o zřízení věcného břemene ke služebním pozemkům, jejíž obsah bude v podstatných náležitostech, po odstranění zjištěných vad, odpovídat obsahu této smlouvy.

VI.
Criminal compliance doložka

Smluvní strany níže svým podpisem stvrzují, že v průběhu vyjednávání o této smlouvě vždy jednaly a postupovaly čestně a transparentně, a současně se zavazují, že takto budou jednat i při plnění této smlouvy a veškerých činnostech s ní souvisejících.

Smluvní strany se dále zavazují vždy jednat tak a přijmout taková opatření, aby nedošlo ke vzniku důvodného podezření na spáchání trestného činu či k samotnému jeho spáchání (včetně formy účastenství), v důsledku tedy jednat tak, aby kterékoliv ze smluvních stran nemohla být přičtena odpovědnost podle zákona č. 418/2011 Sb., o trestní odpovědnosti právnických osob a řízení proti nim, ve znění pozdějších předpisů, nebo nevznikla trestní odpovědnost fyzických osob (včetně zaměstnanců) podle zákona č. 40/2009 Sb., trestní zákoník, ve znění pozdějších předpisů, případně aby nebylo zahájeno trestní stíhání proti jakékoliv ze smluvních stran včetně jejich zaměstnanců podle platných a účinných právních předpisů.

LČR, s.p. jako obtížený za tímto účelem vytvořil tzv. Criminal Compliance Program Lesů České republiky, s.p. (viz www.lesycr.cz), a v jeho rámci přijal závazek vymezovat se proti jakémukoli protiprávnímu a neetickému jednání a nastavil postupy k prevenci a odhalování takového jednání.

VII.
Závěrečná ustanovení

1. Pokud není v této smlouvě ujednáno jinak, řídí se vztahy mezi smluvními stranami příslušnými obecně platnými právními předpisy, zejména občanským zákoníkem ve znění pozdějších předpisů.
2. Tato smlouva nabývá platnosti a účinnosti dnem jejího podpisu oběma smluvními stranami.
3. Na tuto smlouvu se vztahuje povinnost jejího uveřejnění v registru smluv podle ustanovení § 3 odst. 2 písm. h) zákona č. 340/2015 Sb. o zvláštních podmínkách účinnosti některých smluv, uveřejňování těchto smluv a o registru smluv, ve znění pozdějších předpisů, (zákon o registru smluv). Uveřejnění této smlouvy jakož i anonymizaci osobních údajů a dalších ustanovení, která uveřejnění v registru nepodléhají, zajistí Obtížená. O uveřejnění v registru smluv bude Obtížená informovat Oprávněnou bezodkladně zasláním potvrzení, které obdržela z registru smluv prostřednictvím datové schránky, a to nejpozději do 30 dnů od uzavření smlouvy. Smluvní strany se zavazují, že při uzavření smlouvy si vzájemně odsouhlasí rozsah anonymizace smlouvy v souladu se zákonem o registru smluv.
4. V případě změny identifikačních údajů smluvních stran se tyto zavazují vzájemně se o této skutečnosti bez zbytečného odkladu písemně informovat.
5. Tuto smlouvu lze měnit a doplňovat pouze písemnými vzestupně číslovanými dodatky podepsanými oběma smluvními stranami.
6. Tato smlouva je vyhotovena v počtu 3 stejnopisů, z nichž po 1 jejím vyhotovení obdrží každá ze smluvních stran, 1 vyhotovení je pak určeno pro potřeby katastrálního úřadu.
7. Smluvní strany prohlašují, že si tuto smlouvu přečetly a na důkaz správnosti a souhlasu připojují prosty omylu své vlastnoruční podpisy.
8. Nedílnou součástí této smlouvy jsou tyto přílohy:
 - geometrický plán pro vyznačení rozsahu věcného břemene
 - Rozhodnutí o trvalém omezení části pozemků určených k plnění funkcí lesa Č.J.: MMH/103533/2020

Obtížený:

V dne 14/11 2020

Oprávněný:

V dne 20-11-2020

Lesy České republiky, s.p.

ČEZ Distribuce, a.s.

VÝKAZ DOSAVADNÍHO A NOVÉHO STAVU ÚDAJŮ KATASTRU NEMOVITOSTÍ

Dosavadní stav				Nový stav														
Označení pozemku parc. číslem	Výměra parcely		Druh pozemku	Označení pozemku parc. číslem	Výměra parcely		Druh pozemku	Typ stavby	Způsob využití	Způsob využití	Způsob určení výměr	Porovnání se stavem evidence právních vztahů						
	ha	m ²	Způsob využití		ha	m ²	Způsob využití	Způsob využití				Způsob využití	Oří přechází z pozemku označeného v		Číslo listu vlastnictví	Výměra dílu		Označení dílu
			katastru nemovitostí										dřívejší poz. evidenci	ha		m ²		
1431/1												1431/1		1313				
1431/2												1431/2		1313				
1431/3												1431/3		1313				
1507/1												1507/1		1313				
1507/4												1507/4		1313				
1507/5												1507/5		1313				
1507/6												1507/6		1313				
1507/7												1507/7		1313				
1507/8												1507/8		1313				

Druh věcného břemene: dle listiny

Oprávněný: dle listiny

Seznam souřadnic (S-JTSK)
 Číslo bodu Souřadnice pro zápis do KN
 Y X Kód kv. Poznámka

k.ú. Horní Terlicko (766577)						
Číslo bodu	Y	X	Kód kv.	Poznámka		
37-97	456657.85	1113029.66	3	lom břemene		
1267-1	456643.12	1113024.38	3	lom břemene		
1	456610.38	1112792.74	3	lom břemene		
2	456609.68	1112803.96	3	lom břemene		
3	456611.60	1112820.31	3	lom břemene		
4	456613.59	1112820.11	3	lom břemene		
5	456616.05	1112848.40	3	lom břemene		
6	456613.51	1112842.32	3	lom břemene		
7	456619.24	1112874.61	3	lom břemene		
8	456620.05	1112879.76	3	lom břemene		
9	456620.78	1112884.37	3	lom břemene		
10	456623.09	1112899.00	3	lom břemene		
11	456624.88	1112916.80	3	lom břemene		
12	456634.60	1113007.15	3	lom břemene		
13	456636.41	1113026.21	3	lom břemene		
14	456636.66	1113029.04	3	lom břemene		
15	456638.54	1113027.26	3	lom břemene		
16	456657.56	1113013.41	3	lom břemene		
17	456657.62	1113015.71	3	lom břemene		
18	456657.84	1113031.74	3	lom břemene		
19	456640.50	1113067.24	7	lom břemene		
20	456640.59	1113069.80	7	lom břemene		
21	456643.17	1113071.72	7	lom břemene		
22	456646.63	1113071.80	7	lom břemene		
23	456637.67	1113041.22	3	lom břemene		
24	456612.87	1112834.90	3	průsečík		
25	456613.11	1112837.64	3	průsečík		
26	456635.08	1113012.27	3	průsečík		
27	456635.85	1113020.31	3	průsečík		
28	456636.07	1113022.62	3	průsečík		
29	456636.35	1113025.54	3	průsečík		
30	456637.99	1113025.25	3	průsečík		
31	456645.81	1113020.52	3	průsečík		
32	456650.46	1113017.71	3	průsečík		
33	456651.69	1113019.26	3	průsečík		
34	456650.05	1113028.69	3	průsečík		
35	456651.33	1113030.91	3	průsečík		

GEOMETRICKÝ PLÁN pro vymezení rozsahu věcného břemene k části pozemku	Geometrický plán overil úředně oprávněný zeměměřický inženýr:		Stejnopis overil úředně oprávněný zeměměřický inženýr:		
	Jméno, příjmení:		Jméno, příjmení:		
	Číslo položky seznamu úředně oprávněných zeměměřických inženýrů: 2207/2004		Číslo položky seznamu úředně oprávněných zeměměřických inženýrů: 2207/2004		
	Dne: 12. června 2020 Číslo: 4245/2020		Dne: 18. 6. 2020 Číslo: 4245/2020		
Nálezitostmi a přesností odpovídá právním předpisům.		Tento stejnopis odpovídá geometrickému plánu v elektronické podobě uloženému v dokumentaci katastrálního úřadu.			
Vyhotovitel: Emgeo profi s. r. o. Sadová 609 Frydek - Místek, 738 01 IČ 28 577 299, T		Katastrální úřed souhlasí a očíslováním parcel.		Overení stejnopisu geometrického plánu v listinné podobě.	
Číslo plánu: 2345-199/2020		KÚ pro Moravskoslezský kraj		[Redacted]	
Okres: Karviná		[Redacted]		[Redacted]	
Obec: Terlicko		[Redacted]		[Redacted]	
Kat. území: Horní Terlicko		[Redacted]		[Redacted]	
Mapový list: Ostrava 2-6/14,32		[Redacted]		[Redacted]	
Dosavadním vlastníkům pozemků byla poskytnuta možnost seznámit se v terénu s průběhem navrhovaných nových hranic které byly označeny předepsaným způsobem:		[Redacted]		[Redacted]	

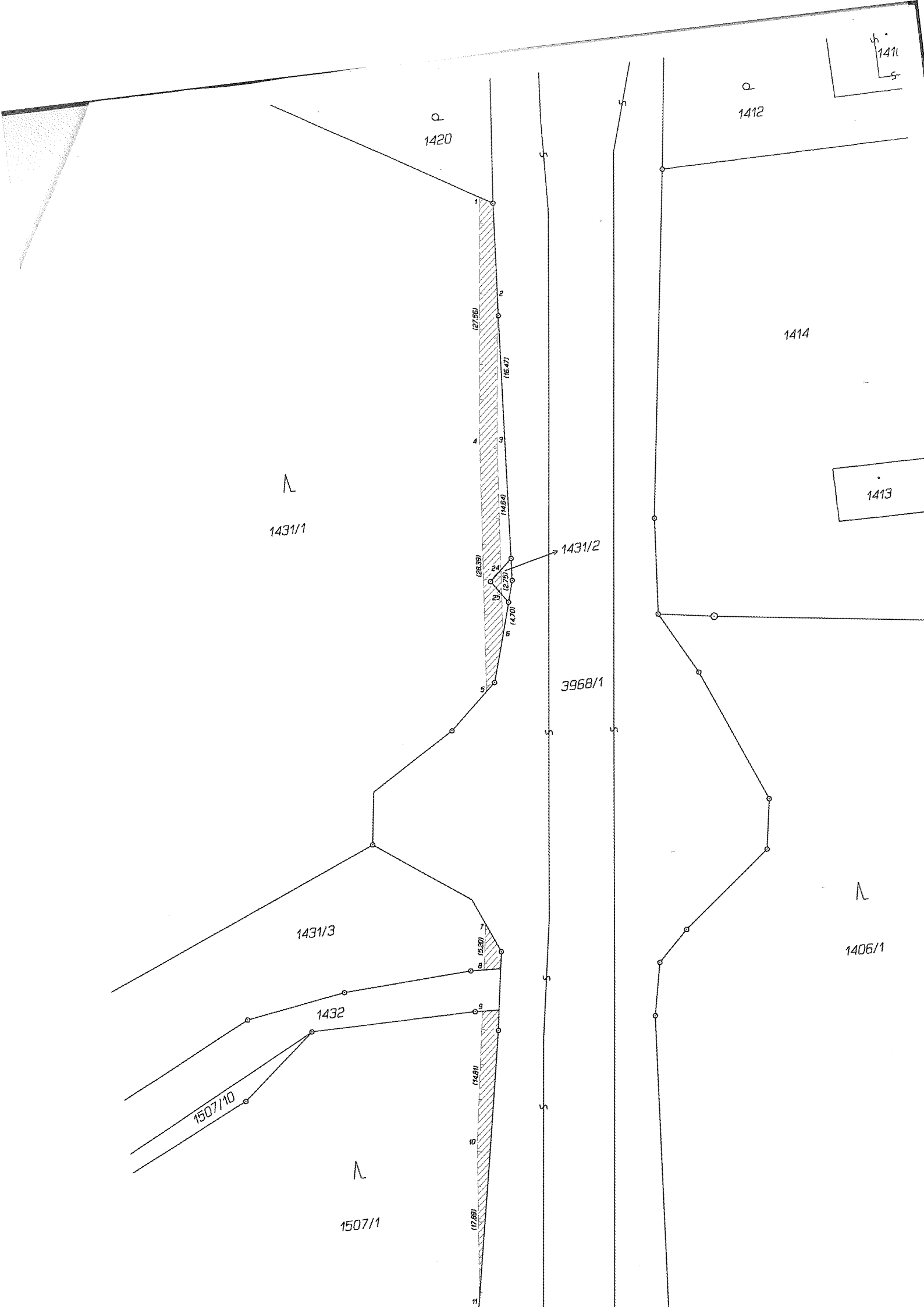

Q
1420

Q
1412

1414

1413

N
1431/1

1431/2

3968/1

1431/3

1432

1507/10

N
1507/1

N
1406/1

N
1411

1

(27.85)

(15.47)

(14.56)

(23.39)

(2.75)

(4.70)

(5.20)

(14.81)

(17.89)

11

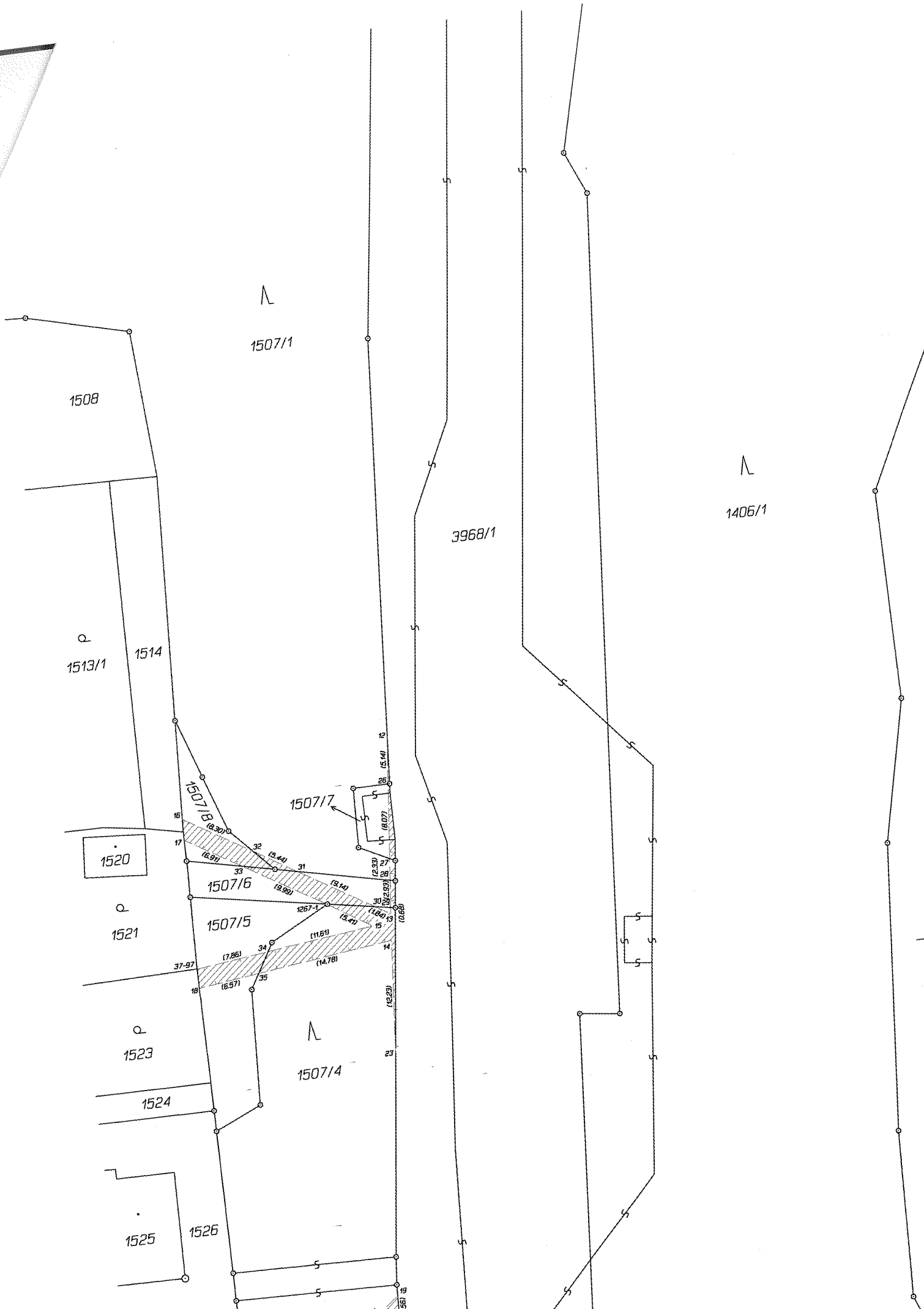



MAGISTRÁT MĚSTA HAVÍŘOVA
ODBOR ŽIVOTNÍHO PROSTŘEDÍ

VÁŠ DOPIS ZN.:
ZE DNE: 20.07.2020

ZNAČKA SPISU: MMHS/17723/2020 OŽP
ČÍSLO JEDNACÍ: MMH/103533/2020
VYŘIZUJE: [REDAKCE]
TEL.: [REDAKCE]
E-MAIL: [REDAKCE]

Dle rozdělovníku

DATUM: 04.08.2020

Trvalé omezení částí pozemků určených k plnění funkcí lesa

ROZHODNUTÍ

Magistrát města Havířova, odbor životního prostředí jako orgán státní správy lesů příslušný podle §61 odst. 1 zákona č. 128/2000 Sb., o obcích ve znění pozdějších předpisů a podle § 47 odst. 1 písm. a) a § 48 odst. 1 písm. d) zákona č. 289/1995 Sb., o lesích a o změně a doplnění některých zákonů ve znění pozdějších předpisů (dále lesní zákon), v souladu se zákonem č. 500/2004 Sb., správní řád ve znění pozdějších předpisů (dále jen správní řád) a za použití § 13 odst. 1 a § 16 odst. 1 a odst. 2 lesního zákona

p o v o l u j e

trvalé omezení částí lesních pozemků parc. č. 1431/1, 1507/1 a 1507/4 v k. ú. Horní Těrlicko, obec Těrlicko, a to pro zřízení věcného břemene pro trasu nadzemního vedení NN 0,4 kV a umístění navazujících objektů včetně ochranného pásma v rámci stavby „Těrlicko, rekonstrukce vedení vNN“.

Dotčené části pozemků byly odměřeny geometrickým plánem č. 2345-199/2020, vyhotoveným Emgeo profi s. r. o., Sadová 609, Frýdek-Místek, a potvrzeným katastrálním úřadem dne 16.6.2020 pod č. PGP-1494/2020-807.

Trvalé omezení se povoluje pro pozemky (jejich části):

Parc. č.	katastrální území	trvalé omezení v m ²
1431/1	Horní Těrlicko	103
1507/1	Horní Těrlicko	44
1507/4	Horní Těrlicko	52
Celkem:		199

V souladu s § 11 odst. 3 lesního zákona má vlastník lesa právo na náhradu újmy vzniklé v důsledku omezení hospodaření v lese.

Účastníkem řízení dle § 27 odst. 1 správního řádu je:

Profiprojekt, s. r. o., IČ 277 79 319, se sídlem Collo louky 126, Frýdek-Místek, jako žadatel a

účastníkem řízení dle § 27 odst. 2 správního řádu jsou:

Lesy České republiky, s. p., IČ 421 96 451, se sídlem Přemyslova 1106/19, Hradec Králové, jako organizace s právem hospodařit s lesními pozemky parc. č. 1431/1, 1507/1 a 1507/4 v k. ú. Horní Těrlicko.

O d ů v o d n ě n í

Rozhodnutí je vydáno na základě řádně zdůvodněné žádosti společnosti Profiprojekt, s. r. o., se sídlem Collo louky 126, Frýdek-Místek, zastoupené Ing. Petrem Obdržálkem, jednatelem, která byla dne 20.7.2020 doručena Magistrátu města Havířova, odboru životního prostředí. Organizací s právem hospodařit s lesními pozemky parc. č. 1431/1, 1507/1 a 1507/4 v k. ú. Horní Těrlicko jsou Lesy České republiky, s. p., se sídlem Přemyslova 1106/19, Hradec Králové, Lesní správa Jablunkov, Žihla 900, Jablunkov.

Dotčené části pozemků byly odměřeny geometrickým plánem č. 2345-199/2020, vyhotoveným Emgeo profi s. r. o., Sadová 609, Frýdek-Místek, a potvrzeným katastrálním úřadem dne 16.6.2020 pod č. PGP-1494/2020-807.

K žádosti byly doloženy, příp. správní orgán pořídil, následující dokumenty: informace o parcelách, výše uvedený geometrický plán, délka a plocha věcného břemene, vyjádření Lesů České republiky, s. p., Lesní správy Jablunkov ze dne 16.7.2020 a komplexní výpočet náhrad škod na produkčních funkcích lesa (znalecký posudek č. 3794-27/2020 ze dne 12.7.2020).

Orgán státní správy lesů přípisem č. j. MMH/97120/2020 ze dne 23.7.2020 oznámil, že bylo zahájeno správní řízení a současně uvědomil účastníky řízení, že mají právo nahlížet do spisu, navrhopvat důkazy a předkládat jiné návrhy pro rozhodnutí dle § 36 odst. 1 a § 38 odst. 1 správního řádu a vyjádřit se k podkladům rozhodnutí dle § 36 odst. 3 správního řádu. Této možnosti nikdo nevyužil.

Po posouzení žádosti orgán státní správy lesů rozhodl tak, jak je uvedeno ve výroku. Podmínky rozhodnutí jsou stanoveny v zájmu ochrany lesa a vycházejí z ustanovení lesního zákona.

P o u č e n í

Proti tomuto rozhodnutí se lze dle § 81 a § 83 správního řádu odvolat do 15 dnů ode dne oznámení tohoto rozhodnutí ke Krajskému úřadu Moravskoslezského kraje, odboru životního prostředí a zemědělství, a to podáním u Magistrátu města Havířova, odboru životního prostředí. Odvolání se dle § 82 odst. 2 správního řádu podává s potřebným počtem stejnopisů tak, aby jeden stejnopis zůstal správnímu orgánu a aby každý účastník dostal jeden stejnopis.

referent odboru životního prostředí

Příloha: -

Počet listů přílohy: -

Rozdělovník

Navrhovatel - účastník řízení:

Profiprojekt, s. r. o., Collo louky 126, 738 01 Frýdek-Místek, ID DS: 6i2u2yu

Ostatní účastníci řízení:

Lesy České republiky, s. p., Lesní správa Jablunkov, Žihla 900, 739 91 Jablunkov, ID DS: e8jcfns