



485/2	lesní pozemek		3719	58,66	Vojkovice	269	Vojkovice
505/7	lesní pozemek		7045	65,83	Vojkovice	269	Vojkovice
513	lesní pozemek		1634	73,30	Vojkovice	269	Vojkovice
519/1	lesní pozemek		18217	66,65	Vojkovice	269	Vojkovice
536/1	lesní pozemek		17453	128,56	Vojkovice	269	Vojkovice
	<b>Celkem</b>			<b>532,43</b>			

vše zapsáno u Katastrálního úřadu pro Moravskoslezský kraj, Katastrálního pracoviště Frýdek-Místek, na LV č. 269, pro obec Vojkovice, k.ú. Vojkovice (dále jen „**služebné pozemky**“).

- Oprávněný prohlašuje, že je ke dni uzavření této smlouvy provozovatelem distribuční soustavy nadzemního vedení VN – stavby „**Horní Tošanovice, PZ TOSAN, venkovní vedení VN**“ číslo stavby **IE-12-8001230** na území vymezeném licencí na distribuci elektřiny udělenou Energetickým regulačním úřadem pod číslem 121015583. Distribuční soustava je provozována ve veřejném zájmu. Oprávněný má povinnost zajišťovat spolehlivé provozování, obnovu a rozvoj distribuční soustavy na území vymezeném licencí, přičemž při výkonu licencované činnosti, pokud jí dojde k zatížení cizí nemovité věci, je povinen k této nemovité věci zřídit věcné břemeno – služebnost podle energetického zákona, jako jeden z předpokladů pro plnění práv a povinností plynoucích z energetického zákona. Část distribuční soustavy nadzemního vedení VN stavby „**Horní Tošanovice, PZ TOSAN, venkovní vedení VN**“ je umístěna m.j. i na výše uvedených služebných pozemcích v celkové délce 180,32 m (dále též „**Součást distribuční soustavy**“ nebo „**vedení**“).

## II.

### Předmět smlouvy

- Obtížený touto smlouvou zřizuje ve prospěch oprávněného ke služebným pozemkům uvedeným v čl. I. této smlouvy věcné břemeno – služebnost spočívající v oprávnění:
  - zřídit a provozovat na části služebných pozemků vedení v rozsahu níže uvedeném (dále jen „**věcné břemeno**“).
- Rozsah věcného břemene dle této smlouvy je přesně vymezen v geometrickém plánu č. 936-137/2019 ze dne 4.9.2020, vypracovaném Emgeo profi s.r.o., IČ 28 577 299, a schváleném KÚ pro Moravskoslezský kraj, KP Frýdek-Místek dne 8.9.2020, který je nedílnou součástí této smlouvy.
- Oprávněný se zavazuje věcné břemeno dle této smlouvy vykonávat na služebných pozemcích **pouze v rozsahu stanoveném geometrickým plánem**. Výkon oprávnění z věcného břemene nad rámec vymezený geometrickým plánem je možný pouze s předchozím písemným souhlasem obtíženého. Oprávněný bere na vědomí, že obtížený není povinen takový souhlas udělit. Pro případ porušení této povinnosti oprávněného se tento zavazuje zaplatit obtíženému smluvní pokutu ve výši 10.000,- Kč nebo je obtížený oprávněn od této smlouvy odstoupit. Právo obtíženého na náhradu škody tím není dotčeno. V případě, že souhlas udělen bude a dojde k rozšíření rozsahu oprávnění vyplývajícího z věcného břemene, pak se oprávněný zavazuje zaplatit za takové rozšíření obtíženému náhradu, a to na základě vzájemné dohody smluvních stran. Nedojde-li k takové dohodě, pak se oprávněný zavazuje obtíženému zaplatit náhradu ve výši dle znaleckého posudku vypracovaného soudním znalcem vybraným obtíženým.
- Věcné břemeno dle této smlouvy se zřizuje na dobu existence licence k provozování distribuční soustavy ve výše uvedeném katastrálním území udělené oprávněnému (nebo jeho právním nástupcům ve smyslu § 1302 odst. 2 občanského zákoníku, ve znění pozdějších předpisů). Na dobu trvání věcného břemene nemá vliv vydání nové licence totožného obsahu oprávněnému po uplynutí platnosti předchozí nebo převod nebo přechod závodu či jeho části zabývající se shora uvedenou licencovanou činností na jinou osobu. Oprávněný je povinen zánik licence znamenající zánik licencované činnosti oprávněného oznámit

písemně obtíženu ve lhůtě do 30 dnů od data zániku licence. Pro případ porušení této povinnosti oprávněného se tento zavazuje zaplatit obtíženu smluvní pokutu ve výši 10.000,- Kč.

5. Oprávněný práva z věcného břemene dle této smlouvy přijímá a obtížený je povinen jejich výkon strpět.

### III.

#### Úplata

1. Smluvní strany ujednaly, že věcné břemeno dle této smlouvy se zřizuje úplatně. Oprávněný se zavazuje zaplatit obtíženu jednorázovou úplatu ve výši **95.518,- Kč** (slovy:devadesátpětisícpětsetosmnáctkorunčeských). K takto ujednané úplatě bude připočtena daň z přidané hodnoty ve výši stanovené platnými a účinnými předpisy o dani z přidané hodnoty pro dané období.
2. Oprávněný se zavazuje zaplatit obtíženu úplatu dle odst. 1. tohoto článku na základě daňového dokladu (faktury) vystaveného obtíženu, a to ve prospěch účtu obtíženu, č.ú. 19-3693990257/0100. Dnem uhrazení se rozumí den připsání úplaty v plné výši ve prospěch účtu obtíženu. Obtížený je oprávněn daňový doklad (fakturu) vystavit po oboustranném podpisu této smlouvy.
3. Oprávněný se současně zavazuje uhradit úplatu dle tohoto článku nejpozději do 45 dnů ode dne vystavení řádného daňového dokladu (faktury), když dnem uskutečnění zdanitelného plnění se rozumí den vystavení faktury a předmětná faktura musí být vystavena a zaslána na adresu oprávněného uvedenou v záhlaví této smlouvy **s doručovací adresou ČEZ Distribuce, a.s., 28 října 3123/152, 709 02 Ostrava**. Faktura bude obsahovat, mimo jiné, č. smlouvy „oprávněného“ totožné s uvedením č. smlouvy v záhlaví.
4. Pro případ prodlení s úhradou úplaty dle tohoto článku ve prospěch obtíženu se oprávněný zavazuje zaplatit dále obtíženu smluvní pokutu ve výši 0,05% z dlužné částky za každý i započatý den prodlení. Právo obtíženu na náhradu škody tím není dotčeno. Bude-li prodlení s úhradou úplaty i přes opakovanou výzvu od obtíženu delší než 10 dní, je obtížený oprávněn od této smlouvy odstoupit.
5. Pokud k datu uskutečnění zdanitelného plnění budou u obtíženu naplněny podmínky ustanovení § 106a zákona č. 235/2004 Sb., o dani z přidané hodnoty, ve znění pozdějších předpisů (dále jen „ZodPH“), je oprávněný oprávněn postupovat podle ustanovení § 109a ZoDPH, tj. zvláštním způsobem zajištění daně. V takovém případě je oprávněný oprávněn uhradit část svého finančního závazku, tedy část sjednané úplaty za zřízení věcného břemene, ve výši vypočtené daně z přidané hodnoty nikoliv na bankovní účet obtíženu, ale přímo na bankovní účet příslušného správce daně. Tímto bude finanční závazek oprávněného vůči obtíženu v části vypočtené výše daně z přidané hodnoty vyrovnáný.

### IV.

#### Práva a povinnosti smluvních stran

1. Oprávněný není oprávněn zřídit na služebných pozemcích jakékoli stavby bez předchozího písemného souhlasu obtíženu, s výjimkou součásti distribuční soustavy.
2. Oprávněný se zavazuje užívat služební pozemky a vykonávat oprávnění z věcného břemene za dodržení podmínek této smlouvy. V opačném případě je obtížený oprávněn od této smlouvy odstoupit.
3. Obtížený neodpovídá za jakékoli újmy vzniklé na služebných pozemcích v důsledku výkonu práv z věcného břemene oprávněným či třetími osobami. Oprávněný se naopak zavazuje nahradit obtíženu veškeré případné újmy, které vzniknou v souvislosti s výkonem oprávnění z věcného břemene dle této smlouvy.
4. Oprávněný se zavazuje při výkonu oprávnění z věcného břemene dle této smlouvy co nejvíce šetřit práva obtíženu.
5. Oprávněný se zavazuje udržovat služební pozemky v rozsahu věcného břemene, případně ochranného pásma, je-li to z povahy vedení nutné, a trasu vedení (včetně zařízení) ve stavu odpovídajícím požadavkům příslušných právních předpisů, a to na vlastní náklad. Oprávněný se dále zavazuje zaplatit obtíženu veškeré náklady v souvislosti se směrovým kácením včetně nákladů s tímto souvisejících. Pro případ nedodržení povinnosti oprávněného dle první a druhé věty tohoto odstavce, je oprávněn údržbu

nebo směrové kácení provést, popř. zajistit jejich provedení, obtížený na náklad oprávněného, o čemž bude obtížený oprávněného informovat, a to nejméně 30 dnů před zahájením prací. Oprávněný se tak pro tento případ zavazuje obtíženému rovněž zaplatit veškeré náklady v souvislosti s plněním povinnosti za oprávněného takto vzniklé.

6. Oprávněný se zavazuje oznámit obtíženému předem vstup na služební pozemky spojený se zásahem do služebních pozemků a/nebo vstup na neveřejně přístupné služební pozemky, a to nejméně 48 hod. předem, s výjimkou havarijního stavu. V případě havarijního stavu se oprávněný zavazuje o vstupu na služební pozemky obtíženého informovat bezodkladně po tomto vstupu, nejpozději však do 48 hod. od vstupu. Oprávněný se zavazuje po skončení prací uvést vždy služební pozemky do původního stavu v souladu s účelem jejich užívání, a to výlučně na svůj náklad. V případě vstupu bude o tomto pořízení písemný záznam, jehož součástí bude popis stavu, v jakém jsou služební pozemky předávány obtíženému (popř. nájemci). Pro případ, že ze strany oprávněného nedojde k uvedení služebních pozemků do původního stavu v souladu s účelem jejich užívání, je obtížený oprávněn takto učinit, resp. zajistit, sám na náklad oprávněného.
7. Pro případ dotčení trasy vedení z důvodů na straně obtíženého, zejména v souvislosti se stavebními pracemi (stavbou) a jinými činnostmi, které by mohly vedení ohrozit, se oprávněný zavazuje, bude-li to technicky možné a nedojde-li k ohrožení života, zdraví, majetku nebo bezpečnosti provozu vedení, obtíženému poskytnout potřebný souhlas včetně nezbytných podmínek pro realizaci záměru obtíženého, pokud prokáže nezbytnost umístění záměru v ochranném nebo bezpečnostním pásmu vedení, a to nejpozději do 30 dnů od obdržení žádosti obtíženého.
8. Oprávněný vede dokumentaci vztahující se k věcnému břemenu a na vyžádání ji poskytne obtíženému. Za dokumentaci se považují především dokumenty o poloze a typu vedení.
9. Po zániku věcného břemene dle této smlouvy je oprávněný povinen uvést služební pozemky do původního stavu v souladu s účelem jejich užívání, a to na svůj náklad.
10. Veškeré náklady na zachování, opravy a údržbu služebních pozemků, v rozsahu věcného břemene nebo v rozsahu, v jakém je omezeno užívání služebního pozemku obtíženým z důvodu ochrany vedení, či staveb se na nich nacházejících ponese a bude provádět oprávněný na svůj náklad. Pro případ, že oprávněný takto neučiní, a to ani v přiměřené lhůtě stanovené písemně obtíženým, je obtížený oprávněn provést taková potřebná jednání sám, popř. zajistit jejich provedení třetí osobou, o čemž bude obtížený oprávněného před zahájením prací informovat; v takovém případě je oprávněný povinen náklady s takovým provedením vzniklé obtíženému uhradit v plné výši.

## V.

### Vklad do katastru nemovitostí

1. Obtížený a oprávněný berou na vědomí, že věcné břemeno dle této smlouvy vznikne vkladem do katastru nemovitostí.
2. Smluvní strany ujednaly, že návrh na vklad věcného břemene dle této smlouvy do katastru nemovitostí podá obtížený, a to bezodkladně po uhrazení úplaty dle článku III. této smlouvy.
3. Poplatek spojený s návrhem na vklad věcného břemene dle této smlouvy jde k tíži oprávněného.
4. Veškeré náklady vzniklé v souvislosti s touto smlouvou jdou k tíži oprávněného.
5. Pro případ, že by tato smlouva byla nebo se stala z jakéhokoliv důvodu neplatnou nebo nezpůsobilou k provedení vkladu věcného břemene ve prospěch oprávněného nebo v případě, že by nedošlo k zápisu věcného břemene ve prospěch oprávněného dle této smlouvy do katastru nemovitostí z jiného důvodu, zavazují se tímto smluvní strany uzavřít bez zbytečného odkladu novou bezvadnou smlouvu o zřízení věcného břemene ke služebním pozemkům, jejíž obsah bude v podstatných náležitostech, po odstranění zjištěných vad, odpovídat obsahu této smlouvy.

## VI.

### Criminal compliance doložka

1. Smluvní strany níže svým podpisem stvrzují, že v průběhu vyjednávání o této smlouvě vždy jednaly a postupovaly čestně a transparentně, a současně se zavazují, že takto budou jednat i při plnění této smlouvy a veškerých činnostech s ní souvisejících.
2. Smluvní strany se dále zavazují vždy jednat tak a přijmout taková opatření, aby nedošlo ke vzniku důvodného podezření na spáchání trestného činu či k samotnému jeho spáchání (včetně formy účastenství), v důsledku tedy jednat tak, aby kterékoli ze smluvních stran nemohla být přičtena odpovědnost podle zákona č. 418/2011 Sb., o trestní odpovědnosti právnických osob a řízení proti nim, ve znění pozdějších předpisů, nebo nevznikla trestní odpovědnost fyzických osob (včetně zaměstnanců) podle zákona č. 40/2009 Sb., trestní zákoník, ve znění pozdějších předpisů, případně aby nebylo zahájeno trestní stíhání proti jakékoliv ze smluvních stran včetně jejich zaměstnanců podle platných a účinných právních předpisů.
3. Obtížený za tímto účelem vytvořil tzv. Criminal Compliance Program Lesů České republiky, s.p. (viz [www.lesycr.cz](http://www.lesycr.cz)), a v jeho rámci přijal závazek vymezovat se proti jakémukoli protiprávnímu a neetickému jednání a nastavil postupy k prevenci a odhalování takového jednání.

## VII.

### Závěrečná ustanovení

1. Pokud není v této smlouvě ujednáno jinak, řídí se vztahy mezi smluvními stranami příslušnými obecně platnými právními předpisy, zejména občanským zákoníkem, ve znění pozdějších předpisů.
2. Obě smluvní strany jsou oprávněny a v případech stanovených zákonem i povinny uveřejnit smlouvu a její dodatky včetně metadat v rozsahu a způsobem dle zákona č. 340/2015 Sb., o zvláštních podmínkách účinnosti některých smluv, uveřejňování těchto smluv a o registru smluv (zákon o registru smluv), v účinném znění. Obě smluvní strany jsou s uveřejněním smlouvy a jejích dodatků včetně metadat srozuměny.
3. Tato smlouva nabývá platnosti dnem podpisu oběma smluvními stranami, účinnosti dnem uveřejnění v registru smluv dle zákona č. 340/2015 Sb.
4. V případě změny identifikačních údajů smluvních stran se tyto zavazují vzájemně se o této skutečnosti bez zbytečného odkladu písemně informovat.
5. Pro platnost této smlouvy je v souladu se Statutem LČR, zákonem o státním podniku, zákonem o lesích, nutný souhlas Ministerstva zemědělství ČR, které rovněž vykonává jménem státu funkci zakladatele LČR (dále jen „Zakladatel“) ve smyslu:
  - a) ustanovení § 4 odst. 2 zákona č. 289/1995 Sb., o lesích, ve znění pozdějších předpisů,
  - b) ustanovení § 17 odst. 2 zákona č. 77/1997 Sb., o státním podniku, ve znění pozdějších předpisů.
6. Zakladatel udělil:
  - a) souhlas s nakládáním s určeným majetkem ve smyslu ustanovení § 4 odst. 2 zákona č. 289/1995 Sb., o lesích, ve znění pozdějších předpisů, pod Instrukci Ministerstva zemědělství č.j.: 25937/2013-MZE-16212 ze dne 26.4.2013, Dodatku č. 1 č.j. 83906/2013-MZE-16212 ze dne 20.12.2013, Dodatku č.2 č.j. 57393/2017-MZE-16212 ze dne 25.9.2017 a Dodatku č. 3 č.j. 60535/2019-MZE-16212 ze dne 28.11.2019
  - b) souhlas s nakládáním s určeným majetkem ve smyslu ustanovení § 17 odst. 2 zákona č. 77/1997 Sb., o státním podniku, ve znění pozdějších předpisů, pod č.j.: 47675/2017-MZE-13221 ze dne 1.9.2017 v čl. 6 odst. 6.5.1.
7. Tuto smlouvu lze měnit a doplňovat pouze písemnými vzestupně číslovanými dodatky podepsanými oběma smluvními stranami.
8. Tato smlouva je vyhotovena v počtu 3 stejnopisů, z nichž po 1 jejím vyhotovení obdrží každá ze smluvních stran, 1 vyhotovení je pak určeno pro potřeby katastrálního úřadu.
9. Smluvní strany prohlašují, že si tuto smlouvu přečetly a na důkaz správnosti a souhlasu připojují prosty omylu své vlastnoruční podpisy.

10. Nedílnou součástí této smlouvy jsou tyto přílohy:

- geometrický plán pro vyznačení rozsahu věcného břemene k části pozemku č. 936-137/2019

Obtížený:

V Morávce dne \_\_\_\_\_



**Lesy České republiky, s.p.**

Ing. Tomáš Peka

lesní správce

Lesní správa Frýdek-Místek

Oprávněný:

V OSTRAVĚ dne 30-11-2020

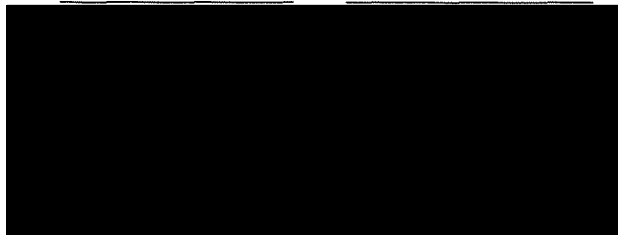

**ČEZ Distribuce, a.s.**

\_\_\_\_\_k

vedoucí odboru Obnova DS Morava

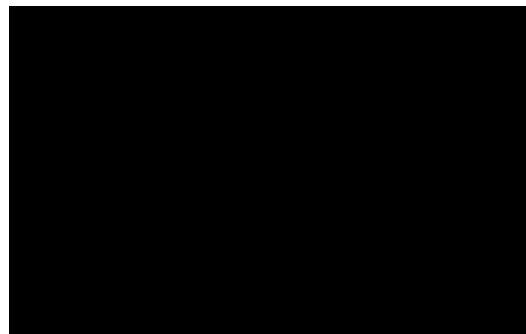

Seznam souřadnic (S-JTSK)				kód kv.	Poznámka
Číslo bodu	Souřadnice pro zápis do KN	Y	X		
k.o. Našovice (704911)					
1452-23	459554.98	1120499.07	8	lom břemene	
1452-24	459554.86	1120495.85	8	lom břemene	
k.o. Vojkovice (784575)					
1	459472.04	1120466.82	3	lom břemene	
2	459471.14	1120469.69	8	lom břemene	
3	459284.72	1120406.34	3	lom břemene	
4	459285.66	1120403.48	3	lom břemene	
5	459203.39	1120377.49	3	lom břemene	
6	459202.39	1120380.31	3	lom břemene	
7	459151.98	1120360.47	3	lom břemene	
8	459153.02	1120357.65	3	lom břemene	
9	458941.30	1120284.62	3	lom břemene	
10	458940.32	1120287.46	3	lom břemene	
11	458815.03	1120243.94	3	lom břemene	
12	458816.03	1120241.10	3	lom břemene	
13	458669.18	1120189.08	3	lom břemene	
14	458668.18	1120191.90	3	lom břemene	
15	458516.72	1120138.33	3	lom břemene	
16	458517.72	1120135.51	3	lom břemene	
17	458300.90	1120059.30	3	lom břemene	
18	458299.90	1120062.12	3	lom břemene	
19	458088.54	1119987.32	3	lom břemene	
20	458089.54	1119984.50	3	lom břemene	
21	457935.93	1119929.15	3	lom břemene	
22	457934.91	1119931.97	3	lom břemene	
23	457764.32	1119870.34	3	lom břemene	
24	457765.32	1119867.52	3	lom břemene	
25	457596.78	1119809.40	3	lom břemene	
26	457595.80	1119811.24	3	lom břemene	
27	457591.93	1119809.92	8	lom břemene	
28	457591.65	1119806.65	8	lom břemene	
29	459476.46	1120471.55	8	průsečík	
30	459476.98	1120468.55	8	průsečík	
31	459471.64	1120466.68	8	průsečík	
32	459397.28	1120441.42	8	průsečík	
33	459397.23	1120444.57	8	průsečík	
34	459356.30	1120427.49	8	průsečík	
35	459357.04	1120430.91	8	průsečík	
36	459307.65	1120414.13	8	průsečík	
37	459306.28	1120410.49	8	průsečík	
38	459285.07	1120403.30	8	průsečík	
39	459286.86	1120407.06	8	průsečík	
40	459203.18	1120377.40	8	průsečík	
41	459203.46	1120380.65	8	průsečík	
42	459193.19	1120376.69	8	průsečík	
43	459192.79	1120373.31	8	průsečík	
44	459171.56	1120364.95	8	průsečík	
45	459155.60	1120358.67	8	průsečík	
46	459056.19	1120324.25	8	průsečík	
47	459055.93	1120327.34	8	průsečík	
48	459035.45	1120320.27	8	průsečík	
49	459035.14	1120316.99	8	průsečík	
50	459023.80	1120313.08	8	průsečík	
51	459024.18	1120316.38	8	průsečík	
52	459016.73	1120310.64	8	průsečík	
53	459002.21	1120305.63	8	průsečík	
54	458998.54	1120304.37	8	průsečík	
55	458997.68	1120307.24	8	průsečík	
56	458812.57	1120299.88	8	průsečík	
57	458812.22	1120242.94	8	průsečík	
58	458806.85	1120241.04	8	průsečík	
59	458807.14	1120237.96	8	průsečík	
60	458534.44	1120141.42	8	průsečík	
61	458543.19	1120147.70	8	průsečík	
62	458528.90	1120142.64	8	průsečík	
63	458518.82	1120135.89	8	průsečík	
64	458494.29	1120130.45	3	průsečík	
65	458486.07	1120124.38	3	průsečík	
66	458349.10	1120076.24	3	průsečík	
67	458356.22	1120081.92	3	průsečík	
68	458337.02	1120076.17	3	průsečík	
69	458338.71	1120072.59	3	průsečík	
70	458323.27	1120067.16	8	průsečík	
71	458321.59	1120069.75	8	průsečík	
72	458304.85	1120063.86	8	průsečík	
73	458308.16	1120061.85	8	průsečík	
74	458297.81	1120058.20	8	průsečík	
75	458297.33	1120061.22	8	průsečík	
76	458290.92	1120058.95	8	průsečík	
77	458291.60	1120056.00	8	průsečík	
78	458273.46	1120049.58	8	průsečík	
79	458272.26	1120052.34	8	průsečík	
80	458263.83	1120049.36	8	průsečík	
81	458264.72	1120046.49	8	průsečík	
82	458256.61	1120043.62	8	průsečík	
83	458255.11	1120046.27	8	průsečík	
84	458176.17	1120018.33	8	průsečík	
85	458178.02	1120018.81	8	průsečík	
86	458166.33	1120011.67	8	průsečík	
87	458164.56	1120014.23	8	průsečík	
88	458135.97	1120000.93	8	průsečík	
89	458135.92	1120004.09	8	průsečík	
90	457600.67	1119809.77	8	průsečík	
91	457600.98	1119813.06	8	průsečík	
92	457597.52	1119808.66	8	průsečík	
93	457597.89	1119811.97	8	průsečík	

VÝKAZ DOSAVADNÍHO A NOVÉHO STAVU ÚDAJŮ KATASTRU NEMOVITOSTÍ																	
Dosavadní stav				Nový stav													
Označení pozemku parc. čísel	Vyměra parcely		Druh pozemku	Označení pozemku parc. čísel	Vyměra parcely		Druh pozemku	Typ stavby	Způsob využití	Způsob využití	Způsob určení vyměr	Porovnání se stavem evidence právních vztahů					
	ha	m <sup>2</sup>	Způsob využití		ha	m <sup>2</sup>	Způsob využití	Způsob využití				Díl přechází z pozemku označeného v		Číslo listu vlastnictví	Vyměra dílu		Označení dílu
												katastru nemovitostí	dřívejší poz. evidenci		ha	m <sup>2</sup>	
202/1												202/1		10002			
202/35												202/35		342			
203/1												203/1		269			
204												204		269			
205												205		367			
218												218		269			
325/9												325/9		367			
325/11												325/11		302			
325/12												325/12		303			
325/59												325/59		338			
325/60												325/60		1			
485/2												485/2		269			
497/2												497/2		284			
498												498		338			
505/7												505/7		269			
507/1												507/1		415			
507/8												507/8		472			
513												513		269			
515/4												515/4		299			
519/1												519/1		269			
525/6												525/6		111			
527												527		111			
528/1												528/1		111			
536/1												536/1		269			
567/1												567/1		351			
791/3												791/3		170			
791/6												791/6		1			
791/15												791/15		284			
802												802		338			
808/2												808/2		1			
809/2												809/2		63			
812/1												812/1		1			
818/1												818/1		63			
821/1												821/1		1			

Druh věcného břemene: dle listiny  
Oprávněný: dle listiny

GEOMETRICKÝ PLÁN pro vymezení rozsahu věcného břemene k části pozemku	Geometrický plán ověřil úředně oprávněný zeměměřický inženýr:		Stejnoplán ověřil úředně oprávněný zeměměřický inženýr:				
	Jméno, příjmení:	[redacted]		[redacted]			
	Číslo položky seznamu úředně oprávněných zeměměřických inženýrů:	2207/2004	Číslo položky seznamu úředně oprávněných zeměměřických inženýrů:	2207/2004			
	Dne:	4. září 2020	Číslo:	4427/2020	Dne:	15.9.2020	Číslo:
Nálezitostmi a přesností odpovídá právním předpisům.				Tento stejnopis odpovídá geometrickému plánu v elektronické podobě uloženému v dokumentaci katastrálního úřadu.			
Vyhotovitel: Emgeo profi s. r. o. Sedová 609 Frydek - Místek, 738 01 IČ 28 577 299, Tel.777706770	Katastrální úřad souhlasí a otevírávám parcel.		Ověření stejnopisu geometrického plánu v listinné podobě.				
Číslo plánu: 936-137/2019	KÚ pro Moravskoslezský kraj		[redacted]				
Okres: Frydek-Místek	[redacted]		[redacted]				
Obec: Vojkovice	[redacted]		[redacted]				
Kat. území: Vojkovice	[redacted]		[redacted]				
Mapový list: F.n.0.3-0/11,12,21,2,0.3-9/43,44	[redacted]		[redacted]				
Dosavadním vlastníkem pozemku byla poskytnuta možnost seznámit se v terénu s průběhem navrhovaných nových hranic které byly označeny předepsaným způsobem: .....							

*Klad listü*

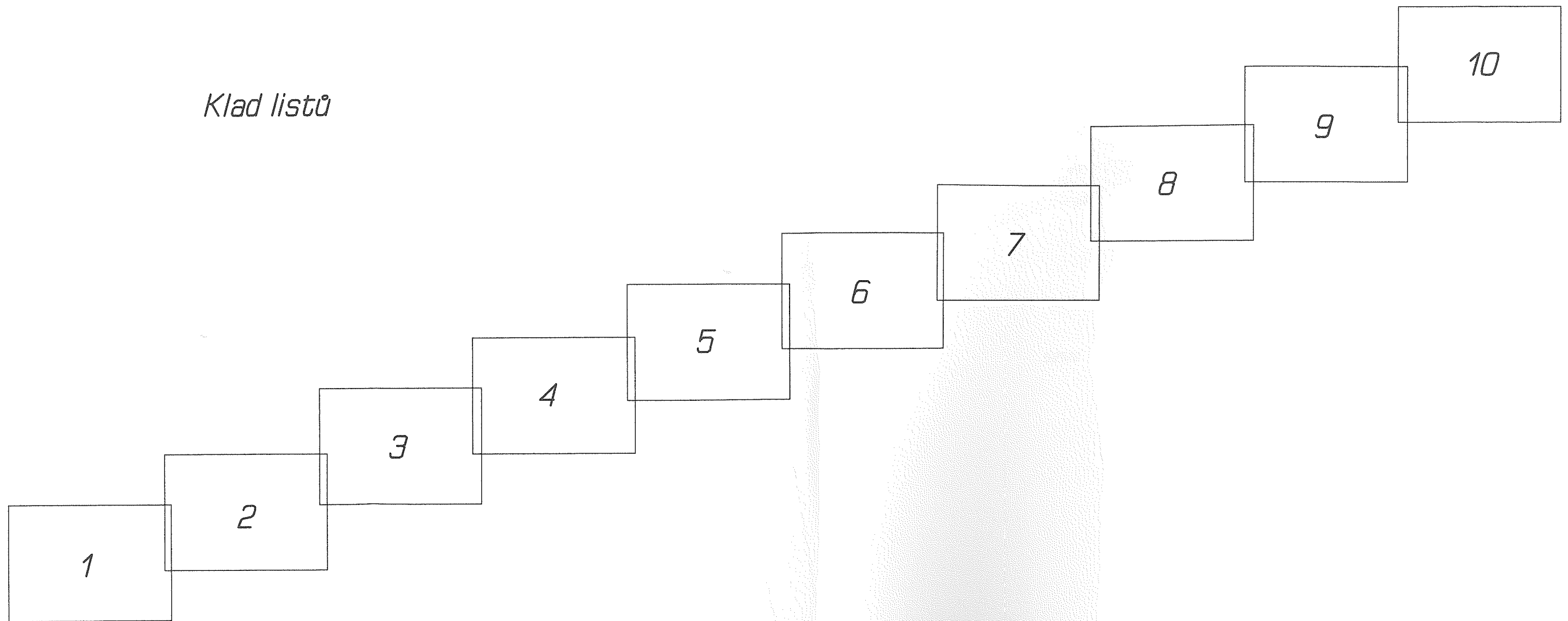





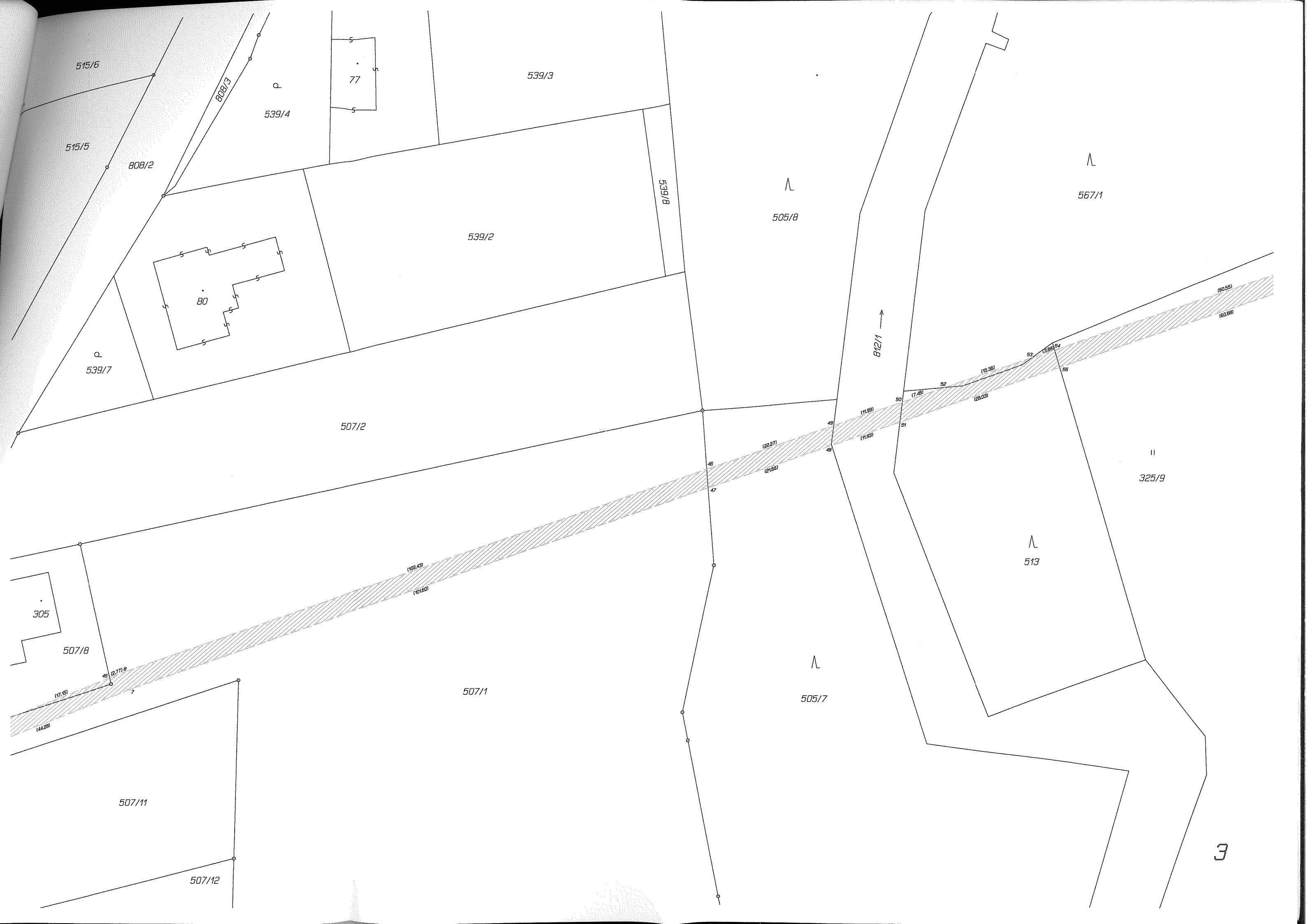

515/6

539/3

539/4

77

515/5

808/2

808/3

539/8

539/2

505/8

567/1

80

539/7

507/2

812/1

II

325/9

305

507/8

513

507/1

505/7

507/11

507/12

3

(17.15)

(44.28)

(2.77)

(102.43)

(101.60)

(20.27)

(21.65)

(11.93)

(11.93)

(7.48)

(15.36)

(28.03)

(13.88)

(60.55)

(60.55)



544/2

498

(145.36)

(147.82)

19

14

802

325/59

325/11

325/12

5

(142.98)  
(132.68)

544/1

498

802

325/59

325/11

(145.19)

(145.50)

(33.95)

64

(116.16)

63

(23.77)

(18.57)

62

(12.92)

60

(15.15)

62

61

(142.92)

(132.58)

325/12

325/13

325/46

6





202/35

