

KUPNÍ SMLOUVA**č.: S 1219/20**uzavřená dle ust. § 2079 a násl. zákona č. 89/2012 Sb., občanský zákoník, ve znění pozdějších předpisů (dále jen „**občanský zákoník**“)

Smluvní strany:

Milena Kovářiková

rodné číslo: 63 [REDAKCE]

bytem [REDAKCE] Klatovy,

(dále jen „**prodávající**“) na straně jedné

a

Lesy České republiky, s.p.se sídlem Přemyslova 1106/19, Nový Hradec Králové, 500 08 Hradec Králové,
zapsán v Obchodním rejstříku vedeném Krajským soudem v Hradci Králové, oddíl AXII, vložka 540,
IČO: 42196451, DIČ: CZ42196451,
zastoupený Františkem Šampalíkem, vedoucím Správy toků – oblast povodí Berounky,
Slovanská alej 2323/36, Východní Předměstí, 326 00 Plzeň, na základě Pověření ze dne 8. 7. 2019,
uděleného Ing. Josefem Vojáčkem, generálním ředitelem(dále jen „**kupující**“) na straně druhé

uzavírají níže uvedeného dne, měsíce a roku tuto

KUPNÍ SMLOUVU:**I.****Úvodní ustanovení**

1. Proávající prohlašuje, že je výlučným vlastníkem následující nemovitosti – pozemku v katastrálním území (dále jen „**k. ú.**“) **Mochtín**:

- **pozemek parc. č. 939** o výměře 2158 m², druh pozemku: zahrada,

vše zapsané v katastru nemovitostí u Katastrálního úřadu pro Plzeňský kraj, Katastrálního pracoviště Klatovy na **listu vlastnictví č. 597** pro obec a k. ú. Mochtín.

2. Proávající dále prohlašuje, že je podílovým spoluvlastníkem – **vlastníkem podílu o velikosti 1/2** následujícího pozemku v **k. ú. Mochtín**:

- **pozemek parc. č. st. 35/1** o výměře 2959 m², druh pozemku: zastavěná plocha a nádvoří,

vše zapsané v katastru nemovitostí u Katastrálního úřadu pro Plzeňský kraj, Katastrálního pracoviště Klatovy na **listu vlastnictví č. 130** pro obec a k. ú. Mochtín.

3. Kupující je podle ustanovení § 48 odst. 2 zákona č. 254/2001 Sb. o vodách a o změně některých zákonů (vodní zákon) určeným správcem vodního toku Mochtínský potok, IDVT 10250426, podél něhož se nacházejí pozemky uvedené v odst. 1. a 2. tohoto čl. smlouvy. Části těchto pozemků, oddělené geometrickým plánem č. 447-1/2020, jsou pro kupujícího potřebné k realizaci plánované stavební akce „Mochtínský potok ř. km 3,650 – 4,260“, jejímž hlavním cílem **je protipovodňová ochrana obce Mochtín**. Plánovanou úpravou Mochtínského potoka dojde ke zvýšení kapacity koryta

vodního toku a zajištění stabilizace koryta vodního toku. Za účelem realizace uvedené stavební akce sjednávají smluvní strany tuto kupní smlouvu.

II. Předmět koupě

1. Prodávající prodává na základě této kupní smlouvy kupujícímu následující **pozemek v k. ú. Mochtín**, který vzniká rozdělením **dle geometrického plánu č. 447-1/2020**, který je nedílnou součástí této smlouvy:

- **pozemek parc. č. 939/2** o výměře 151 m², druh pozemku: zahrada – vzniká z dosavadního pozemku parc. č. 939, se všemi jeho součástmi a příslušenstvím,

a dále **spoluvlastnický podíl o velikosti 1/2** následujícího pozemku v **k. ú. Mochtín**, který vzniká rozdělením **dle geometrického plánu č. 447-1/2020**:

- **pozemek parc. č. 1096** o výměře 135 m², druh pozemku: ostatní plocha, způsob využití: jiná plocha – vzniká z dosavadního pozemku parc. č. st. 35/1, se všemi jeho součástmi a příslušenstvím,

obojí společně dále jen „**předmět koupě**“.

2. Kupující tímto předmět koupě včetně všech součástí a příslušenství od prodávajícího kupuje.

III. Kupní cena a způsob její úhrady

1. Prodávající na základě této smlouvy prodává kupujícímu předmět koupě uvedený v čl. II. odst. 1. této smlouvy, tj. pozemek parc. č. 939/2 v k. ú. Mochtín, vznikající rozdělením dle geometrického plánu č. 447-1/2020, a spoluvlastnický podíl o velikosti 1/2 pozemku parc. č. 1096 v k. ú. Mochtín, vznikajícího rozdělením dle geometrického plánu č. 447-1/2020, se všemi součástmi a příslušenstvím, za dohodnutou kupní cenu ve výši **76.695,- Kč** (slovy: sedmdesátšesttisícšestsetdevadesátpětkorunčeských). Kupní cena byla stanovena dohodou.

2. Kupující tímto předmět koupě včetně všech součástí a příslušenství od prodávajícího za tuto dohodnutou kupní cenu kupuje do vlastnictví České republiky a do svého práva hospodařit.

3. Smluvní strany ujednaly, že kupující uhradí prodávajícímu kupní cenu bezhotovostně ve prospěch účtu prodávajícího vedený u České spořitelny, a.s., číslo účtu: **0466422053/0800**, a to nejpozději do 30 dnů ode dne, kdy bude kupujícímu doručeno vyrozumění katastrálního úřadu o provedeném vkladu této kupní smlouvy do katastru nemovitostí. V opačném případě je prodávající oprávněn od této smlouvy odstoupit. Za den úhrady se považuje den, kdy byla kupní cena připsána ve prospěch účtu prodávajícího.

IV. Stav předmětu koupě

1. Prodávající prohlašuje, že ke dni oboustranného podpisu této smlouvy není předmět koupě včetně součástí a příslušenství poskytnut do užívání třetím osobám, že ke dni podpisu této kupní smlouvy neuzavřel smlouvu o převodu vlastnického práva týkajícího se předmětu koupě s jinými osobami a že v právu nakládat s předmětem koupě není nikterak omezen.

2. Prodávající dále prohlašuje, že na předmětu koupě neváznou ke dni oboustranného podpisu této smlouvy žádná zástavní práva, věcná břemena, práva stavby či jiná omezení, a dále že mu nejsou známy žádné právní vady předmětu koupě, a to ani vady skryté.

3. Prodávající se zavazuje, že po oboustranném podpisu této smlouvy s předmětem koupě nebude nijak nakládat, zejména ho nepřevéde na třetí osobu a ani jej jinak nezatíží jakýmikoliv právy ve prospěch třetích osob.

4. Smluvní strany ujednaly, že nebezpečí škody na nemovité věci přechází na kupujícího jejím faktickým převzetím, které je učiněno zápisem vlastnického práva dle této smlouvy do katastru nemovitostí, tj. okamžikem provedení vkladu vlastnického práva dle této smlouvy do katastru nemovitostí.

V.

Vklad do katastru nemovitostí, poplatky

1. Po převodu vlastnického práva k předmětu koupě se vlastníkem předmětu koupě stane Česká republika, když Lesům České republiky, s.p., bude k předmětu koupě svědčit právo hospodařit, a to vše na základě vkladu vlastnického práva do katastru nemovitostí.

2. Návrh na vklad vlastnického práva – práva hospodařit k předmětu koupě do katastru nemovitostí podá pouze kupující, a to po nabytí účinnosti této smlouvy.

3. Poplatek spojený s návrhem na vklad do katastru nemovitostí jde k tíži kupujícího.

4. Daň z nabytí nemovitých věcí bude uhrazena kupujícím příslušnému finančnímu úřadu v souladu s platnými a účinnými právními předpisy.

VI.

Odstoupení od smlouvy

1. Kterákoliv ze smluvních stran má právo odstoupit od této smlouvy,

a) pokud vklad vlastnického práva k předmětu koupě nebude v termínu do 12 měsíců ode dne podání návrhu na vklad vlastnického práva na místně příslušný katastrální úřad a pracoviště zapsán,

b) v případě poskytnutí nepravdivých informací druhou smluvní stranou, nebo pokud se ukáží prohlášení druhé smluvní strany v této smlouvě jako nepravdivá.

Prodávající má dále právo odstoupit od této smlouvy v případě, že prodlení kupujícího s uhrazením kupní ceny ve smyslu čl. III. odst. 3. této smlouvy bude delší než 30 dnů.

2. Odstoupení od smlouvy je účinné okamžikem doručení písemného oznámení o odstoupení druhé smluvní straně. Odstoupením od této smlouvy se tato smlouva ruší od počátku.

3. V případě odstoupení od této smlouvy v souladu s touto smlouvou se obě smluvní strany zavazují potvrdit svým podpisem návrh na zpětvzetí návrhu na vklad vlastnického práva a práva odpovídajícího věcnému břemeni (služebnosti) na místně příslušný katastrální úřad a pracoviště, a to nejpozději do 5 (pěti) pracovních dnů po doručení odstoupení od této smlouvy a po doručení písemné žádosti s návrhem zpětvzetí.

VII.

Další ujednání

Pro případ prodlení kupujícího s úhradou kupní ceny dle čl. III., odst. 3. této smlouvy se kupující zavazuje zaplatit prodávajícímu smluvní pokutu ve výši 0,05 % z kupní ceny, a to za každý i započatý den prodlení. Právo prodávajícího na náhradu škody či jiná jeho práva vyplývající z právních předpisů a této smlouvy tím nejsou dotčena.

VIII. Doložka platnosti

Kupující prohlašuje, že k uzavření této smlouvy byl Statutem státního podniku Lesy České republiky, s.p. č. j. 47675/2017-MZE-13221 ze dne 1. 9. 2017 ve čl. 5.5.2. udělen předchozí souhlas zakladatele (Ministerstva zemědělství ČR) Lesů České republiky, s.p. s nakládáním s určeným majetkem ve smyslu ustanovení § 17 odst. 2 zákona č. 77/1997 Sb., o státním podniku, ve znění pozdějších předpisů.

IX. Criminal compliance doložka

1. Smluvní strany níže svým podpisem stvrzují, že v průběhu vyjednávání o této smlouvě vždy jednaly a postupovaly čestně a transparentně a současně se zavazují, že takto budou jednat i při plnění této smlouvy a veškerých činnostech s ní souvisejících.

2. Smluvní strany se dále zavazují vždy jednat tak a přijmout taková opatření, aby nedošlo ke vzniku důvodného podezření na spáchání trestného činu či k samotnému jeho spáchání (včetně formy účastenství), v důsledku tedy jednat tak, aby kterékoli ze smluvních stran nemohla být přičtena odpovědnost podle zákona č. 418/2011 Sb., o trestní odpovědnosti právnických osob a řízení proti nim, ve znění pozdějších předpisů, nebo nevznikla trestní odpovědnost fyzických osob (včetně zaměstnanců) podle zákona č. 40/2009 Sb., trestní zákoník, ve znění pozdějších předpisů, případně aby nebylo zahájeno trestní stíhání proti jakémukoli ze smluvních stran včetně jejich zaměstnanců podle platných a účinných právních předpisů.

3. Kupující za tímto účelem vytvořil tzv. Criminal compliance program Lesů České republiky, s.p. (viz www.lesy-cr.cz/ccp), a v jeho rámci přijal závazek vymezovat se proti jakémukoli protiprávnímu a neetickému jednání a nastavil postupy k prevenci a odhalování takového jednání.

X. Závěrečná ustanovení

1. Obě smluvní strany jsou oprávněny uveřejnit tuto smlouvu a její dodatky včetně metadat v rozsahu a způsobem dle zákona č. 340/2015 Sb., o zvláštních podmínkách účinnosti některých smluv, uveřejňování těchto smluv a o registru smluv (zákon o registru smluv), v účinném znění. Obě smluvní strany jsou s uveřejněním této smlouvy a jejích dodatků včetně metadat srozuměny.

2. Prodávající bere na vědomí, že kupující v souladu se zákonem č. 110/2019 Sb., o zpracování osobních údajů, shromažďuje a zpracovává osobní údaje v rozsahu nezbytném pro naplnění účelu této smlouvy, k čemuž mu tímto prodávající současně dává výslovný souhlas.

3. Pokud není v této smlouvě ujednáno jinak, řídí se vztahy mezi smluvními stranami příslušnými obecně platnými právními předpisy, zejména občanským zákoníkem.

4. V případě změny identifikačních údajů smluvních stran se tyto zavazují vzájemně se o této skutečnosti bez zbytečného odkladu písemně informovat.

5. Tuto smlouvu lze měnit a doplňovat pouze písemnými vzestupně číslovanými dodatky podepsanými oběma smluvními stranami.

6. V případě, že příslušný katastrální úřad neprovede zápis do katastru nemovitostí dle této smlouvy, zavazují se smluvní strany k poskytnutí vzájemné součinnosti a podání nového návrhu na vklad do katastru nemovitostí bez zbytečného odkladu.

7. V případě, že by některé ustanovení této smlouvy bylo neplatné nebo neúčinné, není tím dotčena platnost nebo účinnost ostatních ustanovení smlouvy. V takovém případě se smluvní strany zavazují, že nahradí ustanovení zněním novým tak, aby se nové ustanovení co nejvíce přiblížilo předmětu a účelu ustanovení původního.

8. Tato smlouva nabývá platnosti dnem jejího podpisu oběma smluvními stranami a účinnosti dnem zveřejnění v registru smluv dle zákona č. 340/2015 Sb., o registru smluv. Zveřejnění smlouvy zajistí kupující. Kupující zašle tuto smlouvu správci registru smluv k uveřejnění bez zbytečného odkladu, nejpozději však do 15 dnů od uzavření smlouvy. Kupující předá prodávajícímu doklad o uveřejnění smlouvy v registru smluv podle § 5 odst. 4 zákona č. 340/2015 Sb., o registru smluv, jako potvrzení skutečnosti, že smlouva nabyla účinnosti.

9. Tato smlouva je vyhotovena v počtu tří stejnopisů, z nichž po jednom vyhotovení obdrží obě smluvní strany a jedno vyhotovení je určeno pro potřeby katastrálního úřadu.

10. Smluvní strany prohlašují, že si tuto smlouvu přečetly a na důkaz správnosti a souhlasu připojují své vlastnoruční podpisy.

Kupující:

16 -12- 2020

V Plzni dne

Prodávající:

16 -12- 2020

V Klatovech dne

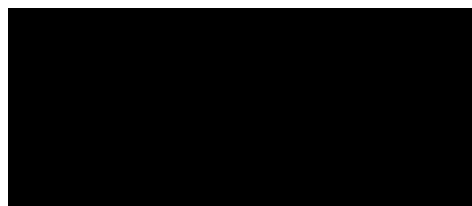

Lesy České republiky, s.p.

František Šampalík

vedoucí Správy toků – oblast povodí Berounky



Milena Kovářiková

OVĚŘOVACÍ DOLOŽKA PRO LEGALIZACI

Podle ověřovací knihy Obecního úřadu Mochtín

poř. č. legalizace 148/2020

vlastnoručně podepsal - uznal p

MILENA KOVÁŘIKOVÁ

ni, datum a místo

Klatovy

alého pobytu* -

ské republiky*

kterého byl

ověřovací doložce

V Mochtíně dne 16.12.2020

Otisk úředního razítka

Seznam souřadnic (S-JTSK):

Souřadnice pro zápis do KN

Číslo bodu	Y	X	kk	Poznámka
352-16	830533.39	1112479.12	3	roh budovy
377-89	830587.16	1112337.06	3	kolík
411-14	830556.63	1112470.66	3	roh budovy
435-895	830602.97	1112268.46	8	kolík
435-902	830610.29	1112328.32	8	kolík
435-903	830620.19	1112321.77	8	kolík
435-904	830615.08	1112289.57	8	kolík
435-907	830621.57	1112245.94	8	kolík
435-1093	830715.43	1112071.46	3	sloupek plotu
436-1483	830749.75	1112026.25	8	kolík
436-1500	830740.28	1112032.18	8	nepřístupný
436-1522	830725.64	1112013.67	8	kolík
436-1535	830719.68	1112008.16	8	kolík
436-1542	830716.83	1112024.70	8	kolík
436-1545	830715.92	1112030.02	8	kolík
436-1673	830664.36	1112357.88	8	kolík
436-1691	830660.23	1112265.73	8	kolík
436-1710	830654.57	1112122.46	8	kolík
436-1769	830636.31	1112161.64	8	kolík
436-1772	830635.45	1112417.06	8	kolík
436-1823	830618.70	1112312.41	8	v potoce
436-1866	830606.81	1112325.48	8	v potoce
436-1876	830604.62	1112275.17	8	v potoce
436-1886	830600.92	1112321.63	8	kolík
436-1902	830594.94	1112283.81	8	kolík
436-1924	830588.91	1112356.68	8	v potoce
436-1962	830576.92	1112458.45	8	hřeb
436-1964	830575.63	1112586.57	8	kolík
436-1968	830574.52	1112463.88	8	hřeb
436-2006	830564.74	1112386.84	8	kolík
436-2024	830559.14	1112381.95	8	v potoce
436-2035	830556.54	1112462.73	8	hřeb
436-2039	830555.27	1112510.77	8	kolík
436-2071	830541.45	1112402.99	8	v potoce
436-2077	830538.17	1112455.13	8	hřeb
436-2078	830537.72	1112396.21	8	kolík
436-2079	830537.11	1112460.09	8	kolík
436-2081	830536.74	1112461.28	8	hřeb
436-2092	830533.58	1112502.90	8	v potoce
436-2096	830532.67	1112489.98	8	kolík
436-2102	830531.91	1112404.00	8	kolík
436-2104	830531.46	1112452.72	8	hřeb
436-2133	830521.36	1112541.51	8	kolík
436-2139	830519.30	1112560.69	8	v potoce
436-2149	830513.96	1112576.84	8	kolík
436-2313	830460.89	1112524.41	8	ozn.ohradní zeď
1	830723.06	1112013.95	3	kolík
2	830725.83	1112038.00	3	kolík
3	830723.19	1112054.89	3	kolík
5	830723.36	1112016.53	8	kolík
6	830724.34	1112025.05	8	kolík
7	830725.00	1112030.83	8	kolík
8	830677.51	1112093.24	3	kolík
9	830687.09	1112085.98	3	kolík
10	830649.61	1112114.73	8	kolík
11	830650.07	1112114.03	3	kolík
12	830624.71	1112247.54	8	kolík

Seznam souřadnic (S-JTSK):

Souřadnice pro zápis do KN

Číslo bodu	Y	X	kk	Poznámka
13	830601.83	1112277.66	8	kolík
14	830613.44	1112326.24	8	kolík
15	830612.24	1112329.39	8	kolík
16	830634.45	1112216.92	3	kolík
18	830628.14	1112240.20	3	kolík
19	830603.56	1112323.36	8	kolík
20	830588.18	1112348.52	8	kolík
21	830568.83	1112388.59	8	kolík
22	830611.91	1112274.23	3	kolík
23	830601.58	1112275.11	3	kolík
24	830544.29	1112391.84	8	kolík
25	830535.37	1112403.63	8	kolík
26	830611.37	1112331.67	3	kolík
27	830602.34	1112326.61	3	kolík
28	830603.53	1112345.46	3	kolík
29	830594.05	1112340.82	3	kolík
30	830587.12	1112368.26	3	kolík
31	830581.14	1112357.77	3	kolík
32	830577.09	1112378.88	3	kolík
33	830564.66	1112369.24	3	kolík
34	830567.80	1112389.80	3	kolík
35	830554.87	1112380.24	3	kolík
36	830552.64	1112407.66	3	kolík
37	830535.27	1112401.72	3	kolík
38	830546.97	1112423.34	3	kolík
39	830536.41	1112422.78	3	kolík
40	830542.13	1112444.50	3	kolík
41	830531.64	1112444.48	3	kolík
42	830540.43	1112451.87	3	kolík
43	830539.61	1112455.25	8	hřeb
44	830537.80	1112462.77	3	kolík
48	830543.23	1112478.77	3	kolík
49	830529.69	1112499.62	3	kolík
50	830539.56	1112502.55	3	kolík
51	830522.03	1112527.12	3	kolík
52	830532.33	1112528.29	3	kolík
53	830514.48	1112551.73	3	kolík
54	830524.59	1112553.79	3	kolík
56	830538.92	1112504.84	8	kolík
57	830517.91	1112540.54	8	kolík
58	830521.04	1112561.49	8	kolík
59	830503.37	1112575.97	8	kolík
60	830612.32	1112281.86	3	kolík
61	830602.60	1112285.34	3	kolík
62	830609.06	1112308.74	3	kolík
63	830709.59	1112072.20	3	kolík
64	830643.73	1112123.63	3	kolík
65	830638.37	1112149.38	3	kolík
66	830632.03	1112230.85	3	kolík
67	830617.23	1112263.53	3	kolík
68	830533.07	1112483.88	8	kolík
73	830538.01	1112461.88	8	kolík
76	830538.30	1112460.25	8	kolík
698113-133-509	830508.68	1112577.76	8	kolík
698113-133-576	830482.63	1112568.97	8	kolík

GEOMETRICKÝ PLÁN

pro

rozdělení pozemku

Geometrický plán ověřil úředně oprávněný zeměměřický inženýr

Stejnopis ověřil úředně oprávněný zeměměřický inženýr

Jméno, příjmení

Číslo položky seznamu úředně oprávněných zeměměřických inženýrů

1811/1999

Číslo položky seznamu úředně oprávněných zeměměřických inženýrů

1811/1999

Dne: 3.6.2020

Číslo: 23/2020

Dne: 18.6.2020

Číslo: 33/2020

Náležitostmi a přesností odpovídá právním předpisům.

Tento stejnopis odpovídá geometrickému plánu v elektronické podobě uloženému v dokumentaci katastrálního úřadu.

Vyhotovitel:

Jan Grigar
Mandlova 2
30100 Pízeň

Katastrální úřad souhlasí s očíslováním parcel.

Ověření stejnopisu geometrického plánu v listinné podobě.

Číslo plánu: 447-1/2020

Okres: Klatovy

Obec: Mochtín

Kat. území: Mochtín

Mapový list: Klatovy 2-6/21,22,23,24

Dosaďadním vlastníkům pozemků byla poskytnuta možnost seznámit se v terénu s průběhem navrhovaných nových hranic, které byly označeny předepsaným způsobem:

měř.hřeby, kolíky

Použita dočasná stabilizace, body ohroženy sečením trávy a stavbou ochranné hráze po obou stranách vodního toku.

KÚ pro Pízeňský kraj

PGP 639/2020-404
2020.06.17 09:14:43 CEST

VÝKAZ DOSAVADNÍHO A NOVÉHO STAVU ÚDAJŮ KATASTRU NEMOVITOSTÍ

Dosavadní stav			Nový stav												
Označení pozemku parc. číslem	Výměra parcely		Druh pozemku Způsob využití	Označení pozemku parc. číslem	Výměra parcely		Druh pozemku Způsob využití	Typ stavby Způsob využití	Zpús. určení Výměr	Porovnání se stavem evidence právních vztahů					
	ha	m ²			ha	m ²				Díl přechází z pozemku označeného v		Číslo listu vlastnictví	Výměra dílu		Označení dílu
										katastru nemovitosti	dřívější poz. evidenci		ha	m ²	
st.35/1	29	59	zast. pl.	st.35/1	28	24	zast. pl.	č.p. 32 bydlení	0	st.35/1	130	28	24		
				1096	1	35	ostat. pl. jiná pl.			st.35/1	130	1	35		
st.65/1	46	52	zast. pl.	st.65/1	44	13	zast. pl.	bez špiče zem.stav	0	st.65/1	1	44	13		
				1095	2	39	ostat. pl. jiná pl.			st.65/1	1	2	39		
799/9	38	67	travní p.	799/9	38	22	travní p.		0	799/9	1	38	22		
				799/15	76	76	travní p.			799/9	1	45	a		
										814	1	31	b		
												76			
814	1	80	travní p.	814	1	49	travní p.		0	814	1	1	49		
883/3	7	57	travní p.	883/3	4	97	travní p.		0	883/3	10002	4	97		
				883/11	2	60	travní p.		0	883/3	10002	2	60		
895	54	70	travní p.	895/1	52	59	travní p.		0	895	468	52	59		
				895/2	2	11	travní p.		0	895	468	2	11		
896/2	15	98	travní p.	896/2	14	54	travní p.		0	896/2	455	14	54		
				896/3	1	44	travní p.		0	896/2	455	1	44		
897/2	43	82	ostat. pl. neplodná půda	897/2	42	09	ostat. pl. neplodná půda		0	897/2	445	42	09		
				897/6	1	73	ostat. pl. neplodná půda		0	897/2	445	1	73		
897/4	19	73	travní p.	897/4	19	69	travní p.		0	897/4	491	19	69		
				897/5	4	4	travní p.		0	897/4	491	4	4		
909	2	98	ostat. pl. neplodná půda	909/1	1	88	ostat. pl. neplodná půda		0	909	124	1	88		
				909/2	1	10	ostat. pl. neplodná půda		0	909	124	1	10		
911/1	21	21	ostat. pl. neplodná půda	911/1	11	63	ostat. pl. neplodná půda		0	911/1	1	11	63		
				911/3	9	00	ostat. pl. neplodná půda		0	911/1	1	7	75	d	
											911/2	1	82	e	
											1053	1	43	c	
											9	00			
				911/4	1	83	ostat. pl. neplodná půda		0	911/1	1	1	83		
911/2	11	44	ostat. pl. neplodná půda	911/2	10	62	ostat. pl. neplodná půda		0	911/2	1	10	62		
912/1	31	68	ostat. pl. neplodná půda	912/1	31	53	ostat. pl. neplodná půda		0	912/1	1	31	53		
				912/20	15	15	ostat. pl. neplodná půda		0	912/1	1	15	15		
917/1	54	15	ostat. pl. sport. a rekre. pl.	917/1	51	58	ostat. pl. sport. a rekre. pl.		0	917/1	1	51	58		
				917/17	2	57	ostat. pl. sport. a rekre. pl.		0	917/1	1	2	57		
918	14	82	ostat. pl. sport. a rekre. pl.	918/1	13	77	ostat. pl. sport. a rekre. pl.		0	918	540	13	77		
				918/3	1	05	ostat. pl. sport. a rekre. pl.		0	918	540	1	05		
937/1	28	04	zahradka	937/1	26	16	zahradka		0	937/1	491	26	16		
				937/7	2	03	zahradka		0	937/1	491	1	88	g	
											937/3	491	15	f	
											2	03			
937/2	9	88	ostat. pl. manipulační pl.	937/2	7	33	ostat. pl. manipulační pl.		0	937/2	491	7	33		
				937/6	2	55	ostat. pl. manipulační pl.		0	937/2	491	2	55		
937/3	14	64	zahradka	937/3	14	49	zahradka		0	937/3	491	14	49		
939	21	58	zahradka	939/1	20	07	zahradka		0	939	597	20	07		
				939/2	1	51	zahradka		0	939	597	1	51		
1053	9	07	ostat. pl. neplodná půda	1053	8	64	ostat. pl. neplodná půda		0	1053	1	8	64		
1059/8	34		ostat. pl. silnice	1059/8	34		ostat. pl. silnice		0	1059/8	1		34		
1059/15	7	84	ostat. pl. silnice	1059/15	7	77	ostat. pl. silnice		0	1059/15	1	7	77		
				1059/16	7		ostat. pl. silnice		0	1059/15	1		7		
1062/2	97		vodní pl. tok přirozený	1062/2	95		vodní pl. tok přirozený		0	1062/2	1		95		
				1062/3	2		vodní pl. tok přirozený		0	1062/2	1		2		
1063/1	4	70	vodní pl. tok přirozený	1063/1	3	47	vodní pl. tok přirozený		0	1063/1	614	3	47		
				1063/26	1	23	vodní pl. tok přirozený		0	1063/1	614	1	23		
1064/33	54		vodní pl. tok přirozený	1064/33	28		vodní pl. tok přirozený		0	1064/33	491		28		
				1064/37	26		vodní pl. tok přirozený		0	1064/33	491		26		
	4	92	26		4	92	26								

Výkaz údajů o bonitovaných půdně ekologických jednotkách (BPEJ) k parcelám nového stavu

Parcelní číslo podle		Kód BPEJ	Výměra		BPEJ na dílu parcely	Parcelní číslo podle		Kód BPEJ	Výměra		BPEJ na dílu parcely
katastru nemovitosti	zjednodušené evidence		ha	m 2		katastru nemovitosti	zjednodušené evidence		ha	m 2	
799/9		55800	38	22	799/9						
799/15		55800		76	a+b						
814		55800	1	49	814						
883/3		55800	4	97	883/3						
883/11		55800	2	60	883/3						
895/1		55800	52	59	895						
895/2		55800	2	11	895						
896/2		55800	14	54	896/2						
896/3		55800	1	44	896/2						
897/4		55800	19	69	897/4						
897/5		55800		4	897/4						
937/1		55800	26	16	937/1						
937/3		55800	14	49	937/3						
937/7		55800	2	03	f+g						
939/1		55800	20	07	939						
939/2		55800	1	51	939						

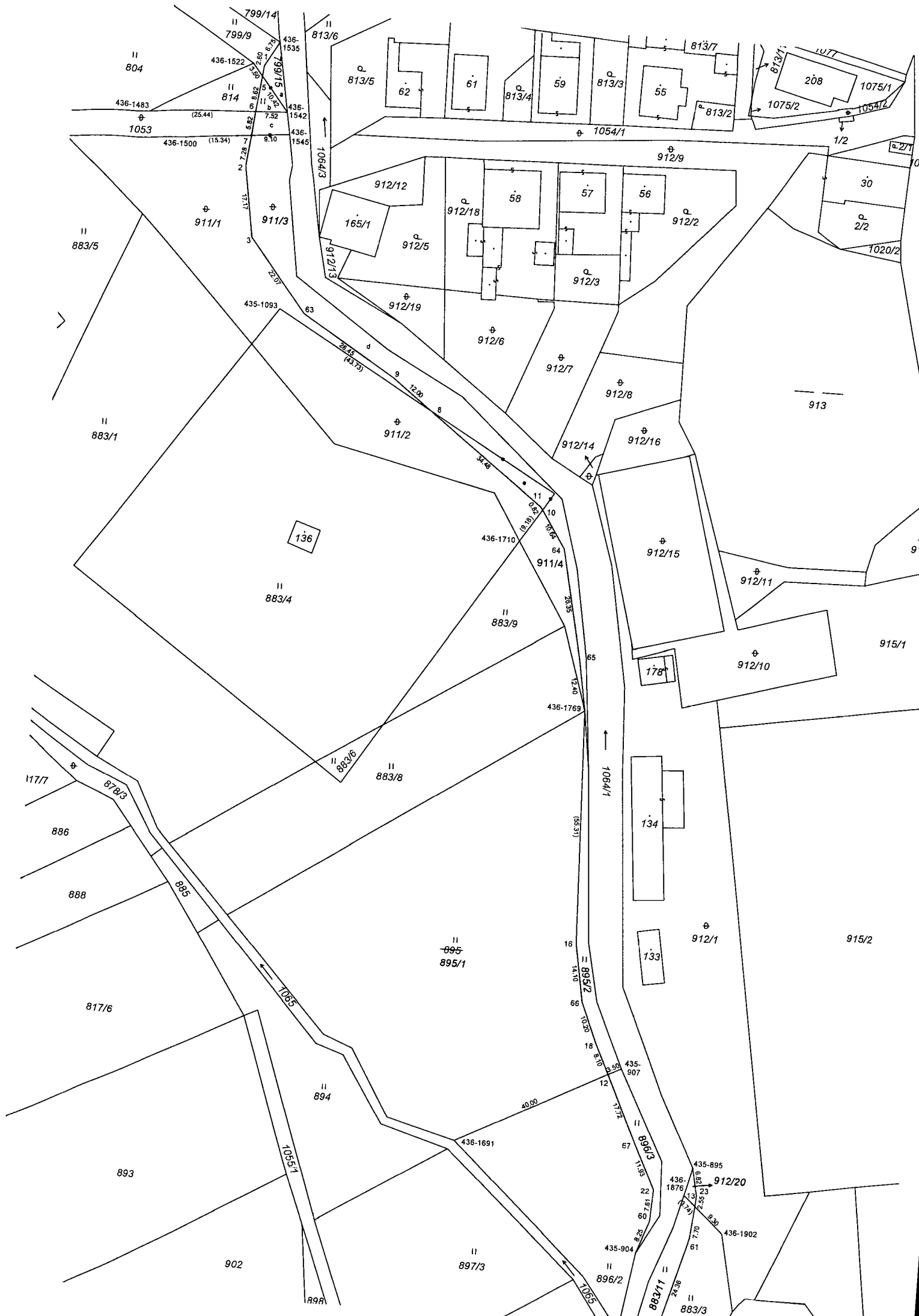



7