

Nájemní smlouva a smlouva o budoucí smlouvě o zřízení služebnosti

uzavřená mezi níže uvedenými účastníky:

Olomoucký kraj, IČO: 60609460, se sídlem Krajského úřadu v Olomouci –
Hodolanech, Jeremenkova 40a, PSČ 779 11,

jako vlastník nemovitosti či budoucí povinný

zastoupený

Správou silnic Olomouckého kraje, příspěvkovou organizací

IČO: 70960399

DIČ: CZ70960399

se sídlem: Olomouc, Lipenská 120, Hodolany, PSČ: 779 00, zapsaná v obchodním rejstříku,
vedeném Krajským soudem v Ostravě, v oddíle Pr.,

vložka 100 dnem 14.11.2002

zast. [redacted] technický náměstek Správy silnic Olomouckého kraje, p.o.

bankovní spojení [redacted] číslo bankovního účtu: [redacted]

- vykonávající právo hospodaření se svěřeným majetkem Olomouckého kraje na základě zřizovací listiny č.j. H-325/2002 ze dne 28.2.2002 a jejích dodatků

a

Obec Partutovice, se sídlem: Partutovice 61, 753 61 Partutovice

IČO: 00301701

zastoupená [redacted] starostou

bankovní spojení: [redacted] číslo bankovního účtu: [redacted]

telefon: [redacted]

telefon: [redacted]

-

jako nájemce,

dále jen nájemce či budoucí oprávněný

A. Nájemní smlouva

Článek 1.

Základní ustanovení

1. Vlastníkovi přísluší na základě rozhodnutí o přechodu nemovitostí do vlastnictví krajů (zák. č. 157/2000 Sb.) vlastnické právo k nemovitosti p. č. 1367, o celkové výměře 5.414m² v k. ú. Partutovice, LV 72 (č. silnice III/44014), p. č. 1261/4, o celkové výměře 283m² v k. ú. Partutovice, LV 72 (č. silnice III/44014), p. č. 1304/44, o celkové výměře 64m² v k. ú. Partutovice, LV 72 (č. silnice III/44014), p. č. 1304/48, o celkové výměře 9m² v k. ú. Partutovice, LV 72 (č. silnice III/44014), p. č. 1304/49, o celkové výměře 34m² v k. ú. Partutovice, LV 72 (č. silnice III/44014), p. č. 1332/1, o celkové výměře 37.451m² v k. ú. Partutovice, LV 72 (č. silnice III/44014), p. č. 165/3, o celkové výměře 182m² v k. ú. Partutovice, LV 72 (č. silnice III/44014),
2. Nájemce provádí stavbu „**Kanalizace a ČOV Partutovice**“ (dále jen stavba), na nemovitosti citované v čl. 1. odst. 1.

3. Vlastník touto smlouvou pronajímá nájemci část pozemku specifikovanou v čl. 1, odst. 1 této smlouvy, jak je vyznačeno na situačním nákrese, který je nedílnou součástí této smlouvy.
4. Doba nájmu se sjednává na dobu určitou a počíná dnem:
 - a) uvedeným v rozhodnutí na uzavírku, nebo
 - b) faktického zahájení prací, nebo
 - c) povolení prací dle zvláštního užívání pozemní komunikace,
 a to podle toho, která ze shora uvedených rozhodných skutečností nastane jako první. Nájem skončí nejpozději dnem uvedeným v protokolu o převzetí stavby (případně v záznamu ve stavebním deníku), maximálně však uplynutím jednoho roku ode dne počátku uzavírky.

Článek 2. Povinnosti nájemce

1. Nájemce je povinen šetřit majetek vlastníka.
2. Nájemce plně odpovídá za dopravní značení z hlediska silničního provozu.
3. Nájemce je povinen při budování stavby dodržovat obecně závazné právní předpisy, zejm. z. č. 13/1997 Sb., o pozemních komunikacích a povinnosti uložené mu silničním správním orgánem.
4. V případě zásahu do vozovky je nájemce povinen zabezpečit před ukončením stavby svým nákladem provedení obnovy vozovky, tj. jejích konstrukčních, podkladních a obrusných vrstev v souladu s vyjádřením k umístění a realizaci stavby. (vyj. č.j. SSOK-JH 21511/2020 ze dne 7.10.2020)
5. Nájemce je povinen oznámit vlastníkově písemně předem jakoukoliv potřebu opravy inženýrské sítě, jejíž provedení by mohlo mít vliv na stav pozemní komunikace.
6. Nájemce je povinen neprodleně ode dne obdržení písemné výzvy od Správy silnic Olomouckého kraje, p.o. provést vytyčení rozvodných zařízení umístěných v dotčené silnici.
7. Nájemce je povinen poskytnout podklady (zákres umístěného rozvodného zařízení) a odborný dozor při provádění stavebních prací ze strany SSOK nebo smluvně dohodnutých zhotovitelů při provádění stavebních prací v dotčené silnici, při kterých by mohlo dojít k poškození rozvodných zařízení.
8. Nájemce je povinen dotčený pozemek vyklidit ke dni ukončení prací.
9. Nájemce je povinen písemně oznámit bez zbytečného odkladu pronajímateli veškeré změny vztahující se k tomuto právnímu vztahu, a to zejména v osobě nájemce apod. V případě porušení této povinnosti je nájemce povinen zaplatit pronajímateli smluvní pokutu a to ve výši 1.000,- Kč. Smluvní pokuta je splatná do jednoho týdne ode dne obdržení výzvy k úhradě smluvní pokuty.

Článek 3. Nájemné

1. Účastníci této smlouvy se dohodli, že za užívání výše uvedené nemovitosti zaplatí nájemce Správě silnic Olomouckého kraje, p. o. nájemné, a to zpětně za celé období nájmu, v souladu se směrnicí SSOK č. 46/2014.

Výše nájemného je stanovena dohodou účastníků a to následovně:

Cena za den dle délky zásahu x počet dnů trvání zásahu

| uložení * | silnice | Zásah nad 1 600 bm v Kč/den |
|--------------------|------------|--------------------------------|
| uložení ve vozovce | III. třídy | 500,00 |

| Křížení | Silnice | Měrná jednotka | Kč |
|--|------------------|----------------|----------|
| protlak | II. a III. třídy | bm | 300,00 |
| překop vozovky | III. třídy | případ | 5 000,00 |
| překop do 1/2 vozovky | III. třídy | případ | 2 500,00 |
| překop na silnici vyřazené ze sil. sítě, ale majetko-právně ještě nevyřazené | II. a III. třídy | případ | 5 000,00 |
| bodový zásah do 1m ² | II. a III. třídy | případ | 1 000,00 |

- Výpočet je zahájen od data
- uvedeného v rozhodnutí na uzavírku, nebo
 - faktického zahájení prací, nebo
 - povolení prací dle zvláštního užívání pozemní komunikace, a to podle toho, která ze shora uvedených rozhodných skutečností nastane jako první, a ukončen dnem uvedeným v předávacím protokolu o skutečném převzetí stavby, maximálně však na dobu jednoho roku. Předávací protokol (podklad k fakturaci) bude předán na účtárnu k fakturaci do 15 dnů ode dne podpisu předávacího protokolu, nejpozději však do 10. tého následujícího měsíce.

- Pokud by vypočtené nájemné činilo méně než 300,- Kč za celé sjednané období, stanovuje se částkou 300,- Kč.

Platba bude provedena v hotovosti nebo převodem na účet SSOK, vedený u [REDAKCE]
[REDAKCE] Daňový doklad bude vystaven a zaslán nájemci do 15 dnů od podpisu předávacího protokolu. Splatnost daňového dokladu bude 21 dnů od jeho vystavení. Takto stanovená úhrada je bez DPH.

- Pro případ nezaplacení nájemného ve lhůtě stanovené touto smlouvou, uhradí nájemce úrok z prodlení v souladu s obecně závazným právním předpisem.

Článek 4. Způsoby ukončení smlouvy

- Před uplynutím sjednané doby lze tuto smlouvu ukončit:
 - písemnou dohodou účastníků s uvedením data, ke kterému nájem skončí,
 - písemnou výpovědí bez výpovědní doby v souladu s ust. § 2232 NOZ,
 - písemnou výpovědí s tříměsíční výpovědní dobou z důvodů porušení ustanovení článku 2, odst. 1, odst. 3.
- V případě, že po uzavření této smlouvy dojde k takovým změnám při realizaci stavby, že pronajatý pozemek nebude dotčen, zavazují se účastníci této smlouvy uzavřít mezi sebou dohodu o zrušení této smlouvy.

B. Smlouva o budoucí smlouvě o zřízení služebnosti

O l o m o u c k ý k r a j, IČ: 60609460, se sídlem Krajského úřadu v Olomouci –
Hodolanech, Jeremenkova 40a, PSČ 779 11,

jako budoucí povinný

zastoupený

Správou silnic Olomouckého kraje, příspěvkovou organizací,

IČO: 70960399

DIČ: CZ70960399

se sídlem: Olomouc, Lipenská 120, Hodolany, PSČ: 779 00, zapsaná v obchodním rejstříku,
vedeném Krajským soudem v Ostravě, v oddíle Pr.,
vložitka 100 dnem 14.11.2002

zast. [redacted] Správy silnic Olomouckého kraje, p.o.

bankovní spojení [redacted], číslo bankovního účtu: [redacted]

- vykonávající právo hospodaření se svěřeným majetkem Olomouckého kraje na základě
zřizovací listiny č.j. H-325/2002 ze dne 28.2.2002 a jejích dodatků

a

Obec Partutovice, se sídlem: Partutovice 61, 753 61 Partutovice

IČO: 00301701

zastoupená [redacted] - starostou

bankovní spojení: [redacted] číslo bankovního účtu: [redacted]

jako budoucí oprávněný

Článek 1. Základní ustanovení

1. Budoucímu povinnému přísluší na základě rozhodnutí o přechodu nemovitostí do vlastnictví krajů (zák. č. 157/2000 Sb.) vlastnické právo a to k pozemku zapsaném na LV č. 72 pro k.ú. Partutovice, obec Partutovice, pozemek p.č. 1367, druh pozemku ost.pl./sil., o výměře 5.414m², LV č. 72 pro k.ú. Partutovice, obec Partutovice, pozemek p.č. 1261/4, druh pozemku travnatý porost, o výměře 283m², LV č. 72 pro k.ú. Partutovice, obec Partutovice, pozemek p.č. 1304/44, druh pozemku ost.pl./ost.kom., o výměře 64m², LV č. 72 pro k.ú. Partutovice, obec Partutovice, pozemek p.č. 1304/48, druh pozemku ost.pl./ost.kom., o výměře 8m², LV č. 72 pro k.ú. Partutovice, obec Partutovice, pozemek p.č. 1304/49, druh pozemku ost.pl./nepl.půda, o výměře 34 m², LV č. 72 pro k.ú. Partutovice, obec Partutovice, pozemek p.č. 1332/1, druh pozemku ost.pl./sil., o výměře 37.451m², LV č. 72 pro k.ú. Partutovice, obec Partutovice, pozemek p.č. 165/3, druh pozemku trav.porost., o výměře 182m² (dále jen služební pozemek).
2. Budoucí oprávněný provádí stavbu „**Kanalizace a ČOV Partutovice**“ (dále jen stavba), na pozemku budoucího povinného citovaného v čl. 1. odst. 1. Rozsah, v jakém stavba budoucího oprávněného zasáhne služební pozemek, je zakreslen na přiloženém situačním plánu.

Článek 2. Budoucí služebnost

1. Budoucí oprávněný se zavazuje, že do dvou měsíců od právní moci kolaudačního souhlasu stavby citované v Článku 1 odst. 2 zašle budoucímu povinnému doporučeným dopisem, případně emailem, návrh smlouvy o zřízení služebnosti, jejíž podstatné náležitosti jsou uvedeny v části B. této smlouvy, opatřeného přílohami, a to:

a) geometrickým plánem se zaměřením služebnosti,

- b) odborným posouzením znalce, příp. znaleckým posudkem o ceně za zřízení služebnosti,
- c) předávacím protokolem stavby,

a vyzve jej k uzavření smlouvy o zřízení služebnosti.

2. Účastníci se zavazují uzavřít mezi sebou smlouvu o zřízení služebnosti do jednoho měsíce od doručení návrhu smlouvy, který bude splňovat náležitosti sjednané touto smlouvou a stanovené obecně závaznými právními předpisy, včetně příloh dle předchozího ustanovení.
3. Budoucí povinný není povinen uzavřít s budoucím oprávněným smlouvu o zřízení služebnosti dle předchozích ustanovení, pokud budoucí oprávněný řádně, včas a v plné výši neuhradil nájemné dle Článku 3. nájemní smlouvy podle části A této smlouvy.

Článek 3.

Obecné náležitosti smlouvy o zřízení služebnosti

1. Vlastník jako povinný zřizuje ve prospěch oprávněného služebnost, spočívající ve strpění uložení kanalizace, která bude váznout na služebném pozemku p.č. 1367, druh pozemku ost.pl./sil. zapsaném na LV č. 72 pro k.ú. Partutovice, obec Partutovice, p.č. 1261/4, druh pozemku trv.trav.porost. zapsaném na LV č. 72 pro k.ú. Partutovice, obec Partutovice, p.č. 1304/44, druh pozemku ost.pl./ost.kom. zapsaném na LV č. 72 pro k.ú. Partutovice, obec Partutovice, p.č. 1304/48, druh pozemku ost.pl./ost.kom. zapsaném na LV č. 72 pro k.ú. Partutovice, obec Partutovice, p.č. 1304/49, druh pozemku ost.pl./nepl.půda zapsaném na LV č. 72 pro k.ú. Partutovice, obec Partutovice, p.č. 1332/1, druh pozemku ost.pl./sil. zapsaném na LV č. 72 pro k.ú. Partutovice, obec Partutovice, p.č. 165/3, druh pozemku ost.pl./sil. zapsaném na LV č. 72 pro k.ú. Partutovice, obec Partutovice v rozsahu, jak je zakresleno v geometrickém plánu na zaměření služebnosti. Povinný se dále zavazuje strpět provádění veškerých oprav a běžné údržby kanalizace a strpět vstup oprávněných za tímto účelem na předmětný služební pozemek.
2. Oprávněný ze služebnosti toto právo přijímá a povinný ze služebnosti se zavazuje toto právo trpět a respektovat.
3. Oprávnění jsou povinni před prováděním oprav a údržby stavby toto oznámit straně povinné.
4. Oprávnění a všechny osoby jimi pověřené a zmocněné se budou chovat tak, aby co v nejmenší míře omezovaly povinného ve výkonu vlastnických práv a aby co nejvíce šetřily jeho majetek.
5. V případě, že oprávnění způsobí v souvislosti s výkonem práva odpovídající pozemkové služebnosti, tj. opravami nebo provozem stavby, povinnému škodu na majetku, jsou oprávnění povinni tuto škodu na své náklady odstranit. Pokud nelze tuto škodu naturálním způsobem odstranit jsou oprávnění povinni ji uhradit v plné výši bez zbytečného odkladu.
6. Oprávněný je povinen zajistit podání návrhu na zápis služebnosti do katastru nemovitostí. Veškeré náklady související se zřízením služebnosti, zejména náklady spojené se sepisem smlouvy, zpracováním odborného posouzení znalce nebo zpracování znaleckého posudku, podáním návrhu na vklad, úhradou správního poplatku apod., se zavazuje nést strana oprávněná
7. Služebnost se zřizuje na **dobu neurčitou**.
8. Náklady vznikající v souvislosti s vybudováním, údržbou a opravami stavby je povinen hradit oprávněný.

Článek 4.

Úhrada za služebnost

1. Účastníci této smlouvy se dohodli, že služebnost je zřízena **úplatně**, a to formou jednorázové úplaty. Způsob stanovení jednorázové úplaty bude na základě odborného posouzení soudním znalcem (cena v místě a čase obvyklá), dle směrnice SSOK SM 46-2014.

2. Nedosáhne-li výpočet náhrady částky 1.000,- Kč, je stanovena náhrada za zřízení služebnosti v minimální výši 1.000,- Kč bez DPH. Daňový doklad bude vystaven a zaslán oprávněnému do 15 dnů od podpisu smlouvy o zřízení služebnosti posledním z účastníků. Splatnost daňového dokladu bude 21 dnů od jeho vystavení. Platba bude provedena v hotovosti nebo převodem na účet SSOK, vedený u [REDACTED], č. ú. [REDACTED].

C. Závěrečná ustanovení

1. Změny a doplňky této smlouvy jsou možné pouze formou číslovaných dodatků podepsaných oběma smluvními stranami. Písemná forma je nezbytná i pro právní úkony směřující ke zrušení smlouvy.
2. Tato smlouva je sepsána ve čtyřech vyhotoveních s platností originálu, z nichž každá ze smluvních stran obdrží dvě vyhotovení.
3. Doložka platnosti právního jednání dle ustanovení § 41 zákona č. 128/2000 Sb., o obcích (obecní zřízení), ve znění pozdějších předpisů: Uzavření této smlouvy schválilo Zastupitelstvo obce Partutovice usnesením č. 9/ZO11/2020 ze dne 05.11.2020.
4. Smluvní strany prohlašují, že tato smlouva byla uzavřena na základě jejich pravé, vážné a svobodné vůle, nikoliv v tísní anebo za nápadně nevýhodných podmínek. Na důkaz toho připojují své podpisy.

V Olomouci dne

15. 11. 2020

V Partutovicích dne 6. 11. 2020

...
S
I

Noviše
400 033 011
Y KRAJ ©

IV

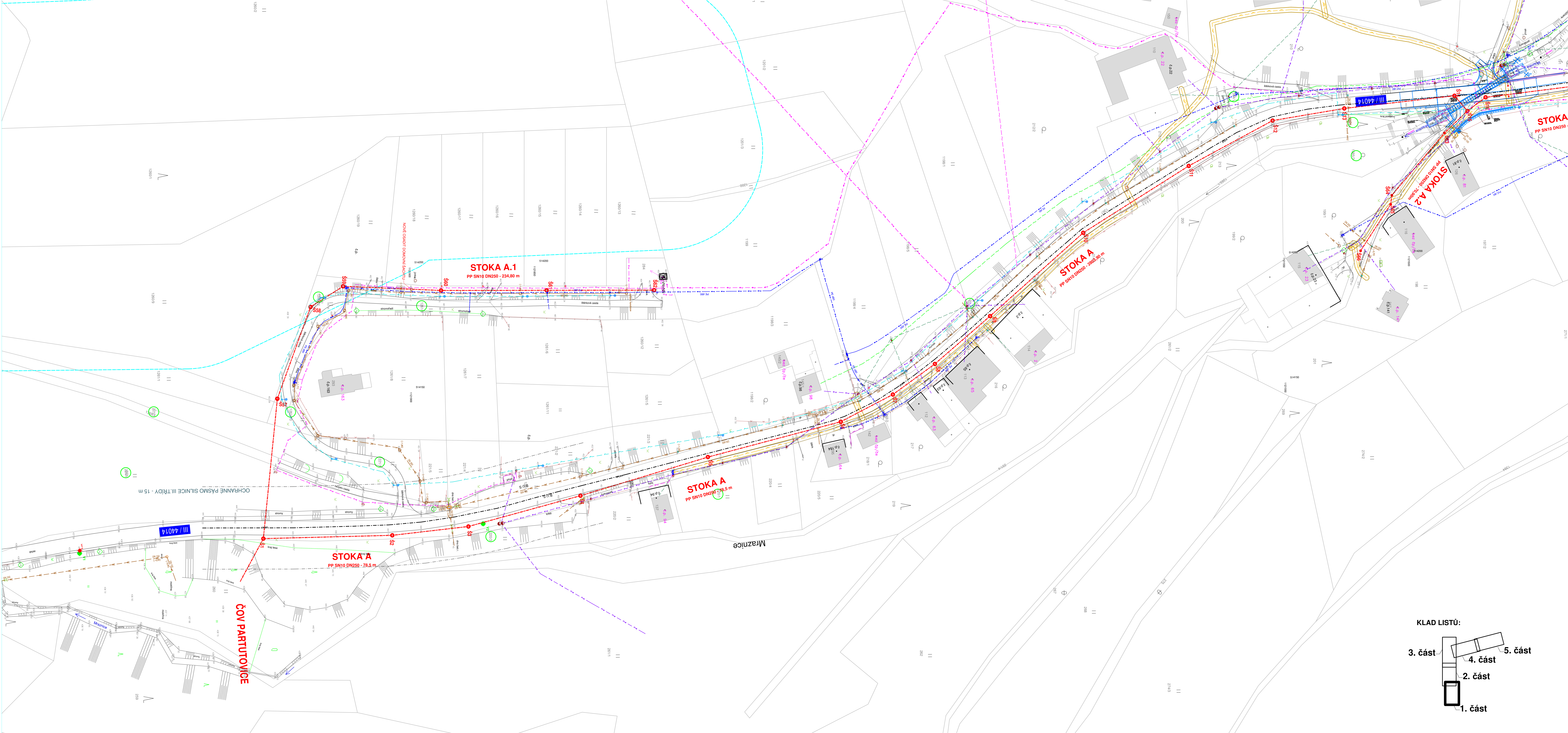

LEGENDA:

PROJEKTOVANÉ OBJEKTY:

- PŘÍPOJKA VODY
- PŘELÉZOVÁ KOMUNIKACE
- IO 01 ČOV
- STOKA GRAVITAČNÍ SPLAŠKOVÉ KANALIZACE S REVIZNÍ ŠACHTOU
- IO 02 KANALIZAČNÍ STOKY
- KANALIZAČNÍ PŘÍPOJKA GRAVITAČNÍ - VEŘEJNÁ ČÁST
- KANALIZAČNÍ PŘÍPOJKA TLAKOVÁ - VEŘEJNÁ ČÁST
- IO 03 VEŘEJNÉ ČÁSTI KANALIZAČNÍCH PŘÍPOJEK
- ČERPAČÍ STANICE SPLAŠKOVÉ KANALIZACE
- IO 04 ČERPAČÍ STANICE
- VÝTLAK SPLAŠKOVÉ KANALIZACE
- TLAKOVÁ STOKA SPLAŠKOVÉ KANALIZACE
- IO 05 TLAKOVÁ KANALIZACE
- KABELOVÉ PŘÍPOJKY NN
- IO 06 KABELOVÉ PŘÍPOJKY NN

STÁVAJÍCÍ OBJEKTY:

- SPLAŠKOVÁ KANALIZACE (PŘÍPOJKY)
- DEŠŤOVÁ KANALIZACE - NEZAMĚŘENÁ
- VODOVODNÉ RÁDY A PŘÍPOJKY
- PLYNOVOD STL A PŘÍPOJKY
- PODZEMNÍ VEDENÍ NN
- PODZEMNÍ VEDENÍ VN
- NADZEMNÍ VEDENÍ NN
- NADZEMNÍ VEDENÍ VN
- SÍŤOVACÍ KABELY ČETIN - PODZEMNÍ
- SÍŤOVACÍ KABELY ČETIN - NADZEMNÍ
- SÍŤOVACÍ KABELY ČETIN - NEPROVOZOVANÁ SÍŤ
- OPTICKÉ KABELY T-MOBILE - PODZEMNÍ
- PODZEMNÍ VEDENÍ VO

OSTATNÍ:

- OCHRANNÉ PÁSMO LEŠA
- OCHRANNÉ PÁSMO SILNICE III. TŘÍDY
- HRANICE LOKÁLNÍHO BIOKORIDORU
- ⊗ KÁČENÍ A OBEHNĚNÍ STROMU
- ⊙ STATICKÉ ZAJIŠTĚNÍ SLOUPU
- ⊕ SONDY IGP

KLAD LISTŮ:

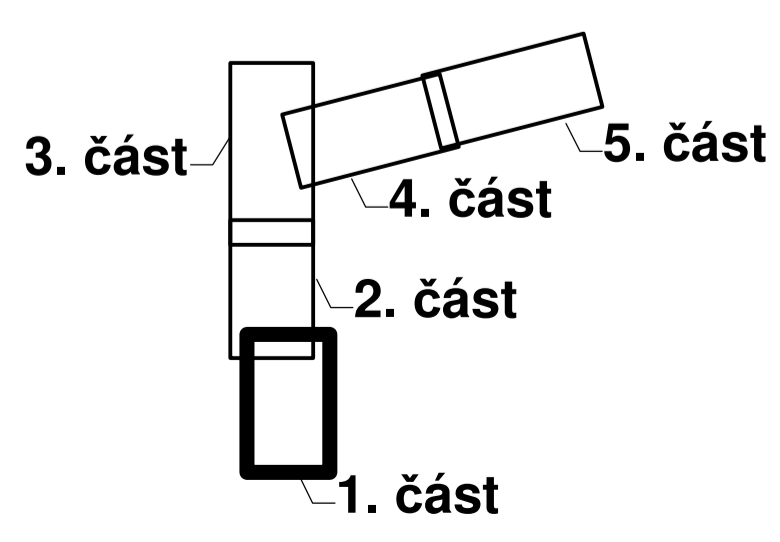

| | | | | |
|---|---|--|----------------|-------------|
| AQOL s.r.o., Tovární 1059/41, 779 00 Olomouc aqol@aqol.cz, www.aqol.cz | | projekce • inženýring • realizace vodo hospodářských staveb | | |
| VYPRACOVAL | ING. PEŠOUTOVÁ | ODP. PROJEKTANT | ING. PEŠOUTOVÁ | |
| OBJEDNATEL | Obec Partutovice, Partutovice, 61, 793 01 Hranice | | ČÍSLO ZAKÁZKY | 2019050 |
| ZAKÁZKA | KANALIZACE A ČOV PARTUTOVICE | | DATUM | 02/2020 |
| | | | STUPEŇ | DUR + DSP |
| | | | FORMÁT | 12 A4 |
| | | | MĚŘÍTKO | 1:500 |
| KOORDINAČNÍ SITUAČNÍ VÝKRES - ČÁST 1 | | | ČÍSLO PŘÍLOHY | ČÍSLO KOPIE |
| | | | C.3.1 | |

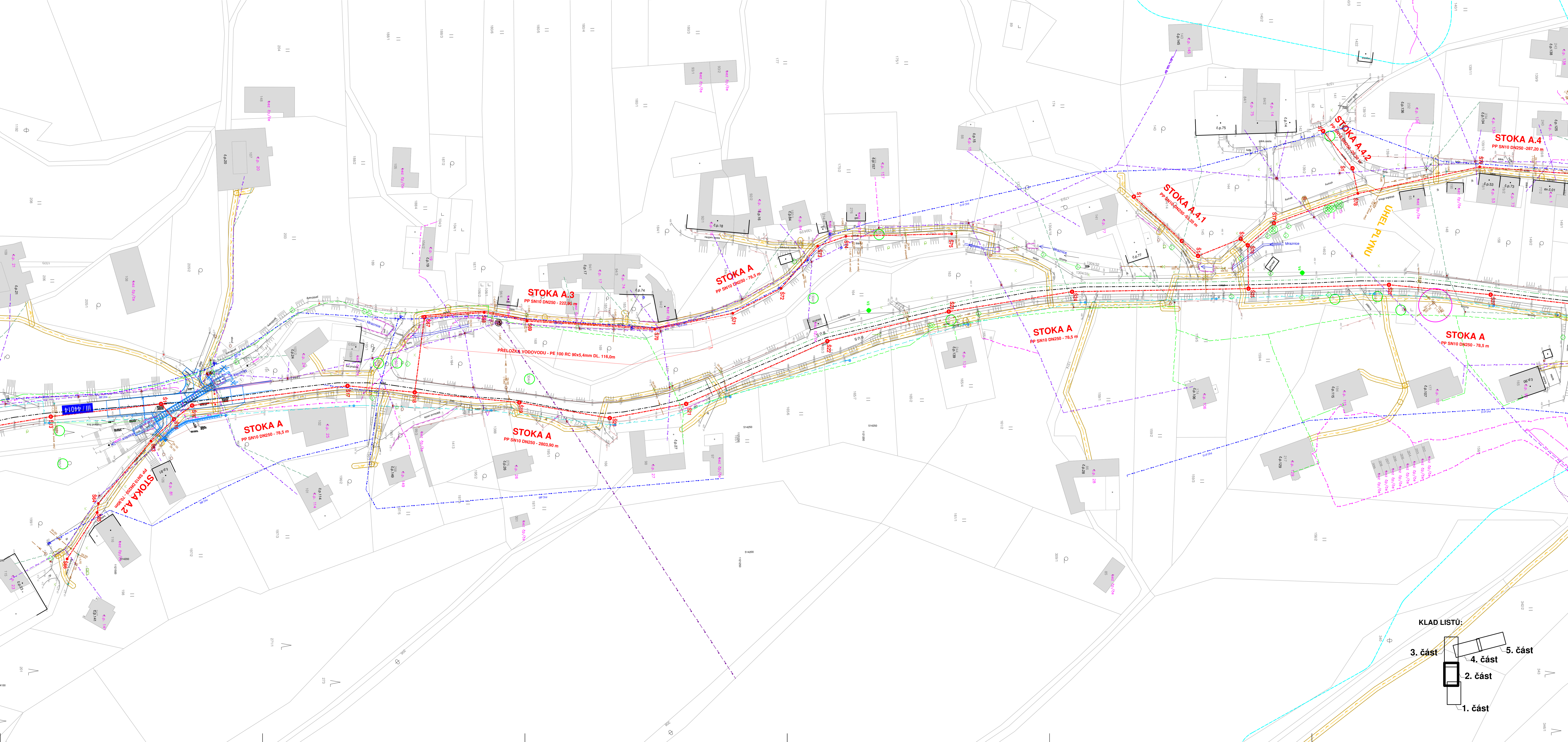

LEGENDA:

PROJEKTOVANÉ OBJEKTY:

- PŘÍPOJKA VODY
- PŘÍJEZDOVÁ KOMUNIKACE
- IO 01 ČOV
- STOKA GRAVITAČNÍ SPLAŠKOVÉ KANALIZACE S REVIZNÍ ŠACHTOU
- IO 02 KANALIZAČNÍ STOKY
- KANALIZAČNÍ PŘÍPOJKA GRAVITAČNÍ - VĚŘENÁ ČÁST
- IO 03 VĚŘENÉ ČÁSTI KANALIZAČNÍCH PŘÍPOJEK
- ČERPAČÍ STANICE SPLAŠKOVÉ KANALIZACE
- IO 04 ČERPAČÍ STANICE
- VÝTLAK SPLAŠKOVÉ KANALIZACE
- TLAKOVÁ STOKA SPLAŠKOVÉ KANALIZACE
- IO 05 TLAKOVÁ KANALIZACE
- KABELOVÉ PŘÍPOJKY NN
- IO 06 KABELOVÉ PŘÍPOJKY NN

STÁVAJÍCÍ OBJEKTY:

- SPLAŠKOVÁ KANALIZACE (PŘÍPOJKY)
- DEŠŤOVÁ KANALIZACE - NEZAMĚŘENÁ
- VODOVODNÉ ŘÁDY A PŘÍPOJKY - STÁVAJÍCÍ
- PLYNOVOD STL A PŘÍPOJKY
- PODZEMNÍ VEDENÍ NN
- PODZEMNÍ VEDENÍ VN
- NADZEMNÍ VEDENÍ NN
- NADZEMNÍ VEDENÍ VN
- SĚLOVACÍ KABELY ČETIN - PODZEMNÍ
- SĚLOVACÍ KABELY ČETIN - NADZEMNÍ
- SĚLOVACÍ KABELY ČETIN - NEPROVOZOVANÁ SÍŤ
- OPTICKÉ KABELY T-MOBILE - PODZEMNÍ
- PODZEMNÍ VEDENÍ VO

OSTATNÍ:

- OCHRANNÉ PÁSMO LESA
- OCHRANNÉ PÁSMO SILNICE III.TŘÍDY
- ⊗ KÁCENÍ A OBEDNĚNÍ STROMU
- ⊙ STATICKÉ ZAJIŠTĚNÍ SLOUPU
- SONDY IGP

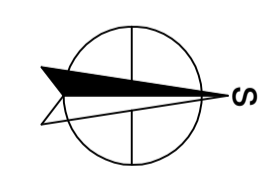

KLAD LISTŮ:

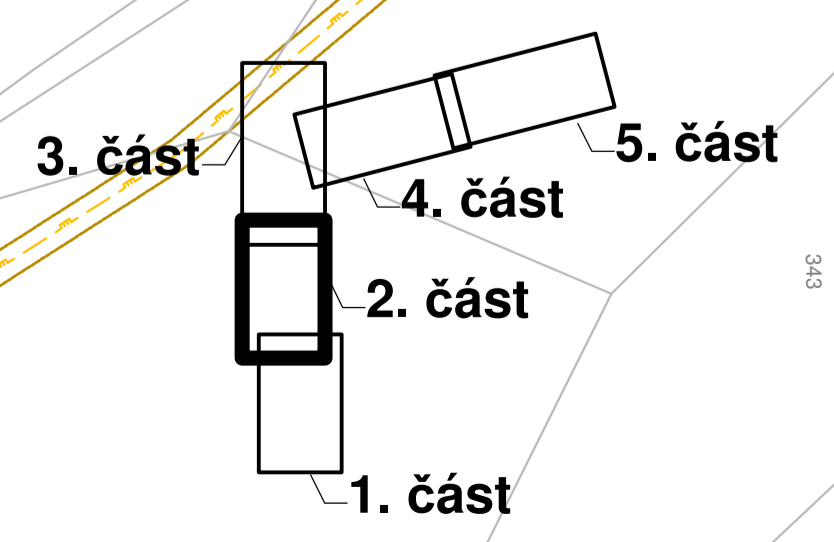

| | | | |
|---|---|--|----------------|
| AQOL s.r.o., Tovární 1059/41, 779 00 Olomouc aqol@aqol.cz, www.aqol.cz | | projekt • inženýring • realizace vodohospodářských staveb | |
| VYPRACOVAL | ING. PEŠOUTOVA | ODP. PROJEKTANT | ING. PEŠOUTOVA |
| OBEDNATEL | Obec Partutovice, Partutovice, 51, 753 01 Hranice | ČÍSLO ZAKÁZKY | 2019050 |
| ZAKÁZKA | KANALIZACE A ČOV PARTUTOVICE | DATUM | 02/2020 |
| | | STUPĚŇ | DUR + DSP |
| | | FORMÁT | 12 A4 |
| | | MĚŘÍTKO | 1:500 |
| KOORDINAČNÍ SITUAČNÍ VÝKRES - 2. ČÁST | | ČÍSLO PŘÍLOHY | ČÍSLO KOPIE |
| | | | C.3.2 |



LEGENDA:

- PROJEKOVANÉ OBJEKTY:**
- PŘÍPOJKA VODY
 - PŘÍJEZDOVÁ KOMUNIKACE
 - IZ OÚ ČOV
 - KANALIZAČNÍ PŘÍPOJKA GRAVITAČNÍ - VĚRNÁ ČÁST
 - IZ OÚ KANALIZAČNÍ STOKA
 - IZ OÚ VĚRNÉ ČÁSTI KANALIZAČNÍ PŘÍPOJKY
 - IZ OÚ VĚRNÉ ČÁSTI KANALIZAČNÍ STOKY
 - ČERPAČNÍ STANICE SPÁSKOVÉ KANALIZACE
 - VÝTLAK SPÁSKOVÉ KANALIZACE
 - IZ OÚ TLAKOVÁ KANALIZACE
 - KABELOVÉ PŘÍPOJKY NN
 - IZ OÚ KABELOVÉ PŘÍPOJKY NN
- STÁVAJÍCÍ OBJEKTY:**
- SPÁSKOVÁ KANALIZACE (PŘÍPOJKA)
 - KANALIZAČNÍ PŘÍPOJKA
 - VODOVOD STL A PŘÍPOJKY
 - POZEMNÍ VĚRNÍ NN
 - POZEMNÍ VĚRNÍ NN
 - MAZEMNÍ VĚRNÍ NN
 - SÍŤOVACÍ KABELY ČETNÍ - POZEMNÍ
 - SÍŤOVACÍ KABELY ČETNÍ - MAZEMNÍ
 - OPTICKÉ KABELY FAKOBLÉ - POZEMNÍ
 - POZEMNÍ VĚRNÍ VO

- OSTATNÍ:**
- OCHRANNÉ PÁSMO LEŠA
 - OCHRANNÉ PÁSMO BLUČICE BRTRDY
 - KACENÁ OBEHNĚNÍ STROMU
 - STATICKÉ ZAJIŠTĚNÍ SLOUPU
 - SONDY GP
 - VYS

| | | | |
|---|---|----------------------------------|-----------------|
| AOOL | | projekt - inženýring - realizace | |
| AOOL s.r.o. Tovární 1059/41, 775 00 Olomouc | | vodohospodářských staveb | |
| www.aool.cz | www.aool.cz | ČÍSLO ZÁKAZKY | 2019/068 |
| VYPRACOVAL | ING. PŘEMISLAVA | ODP. PROJEKTANT | ING. PŘEMISLAVA |
| OBJEKTOVÝ | České Partutovice, Partutovice, 61 703 01 Hranice | DATAUM | 02/2024 |
| ZÁKAZKA | KANALIZACE A ČOV PARTUTOVICE | STUPĚŇ | DOH - ÚP |
| | | FORMÁT | A3 |
| | | MĚŘÍTKO | 1:5000 |
| | | ČÍSLO LÍSTU | C-3.3 |

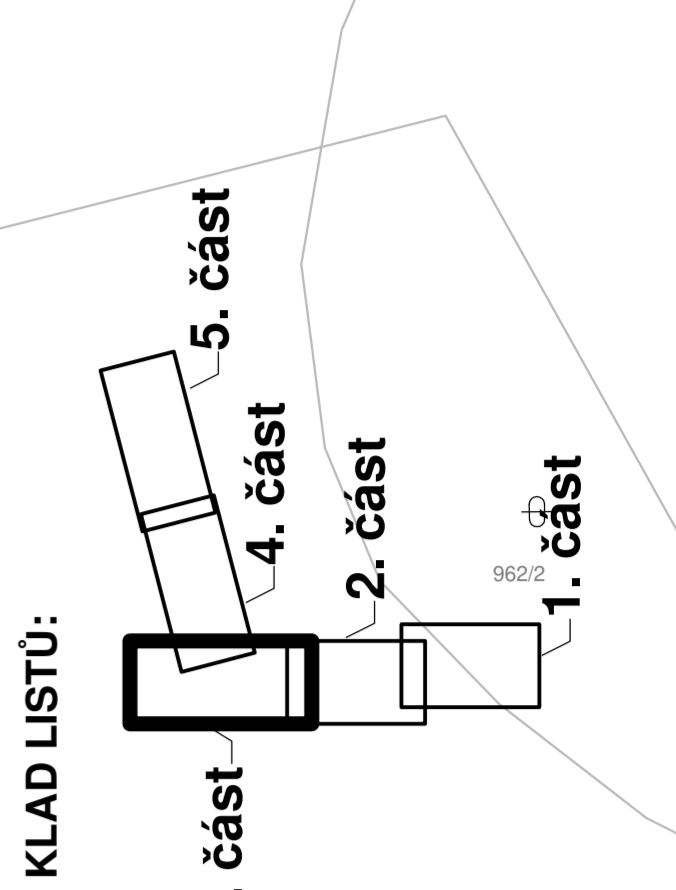

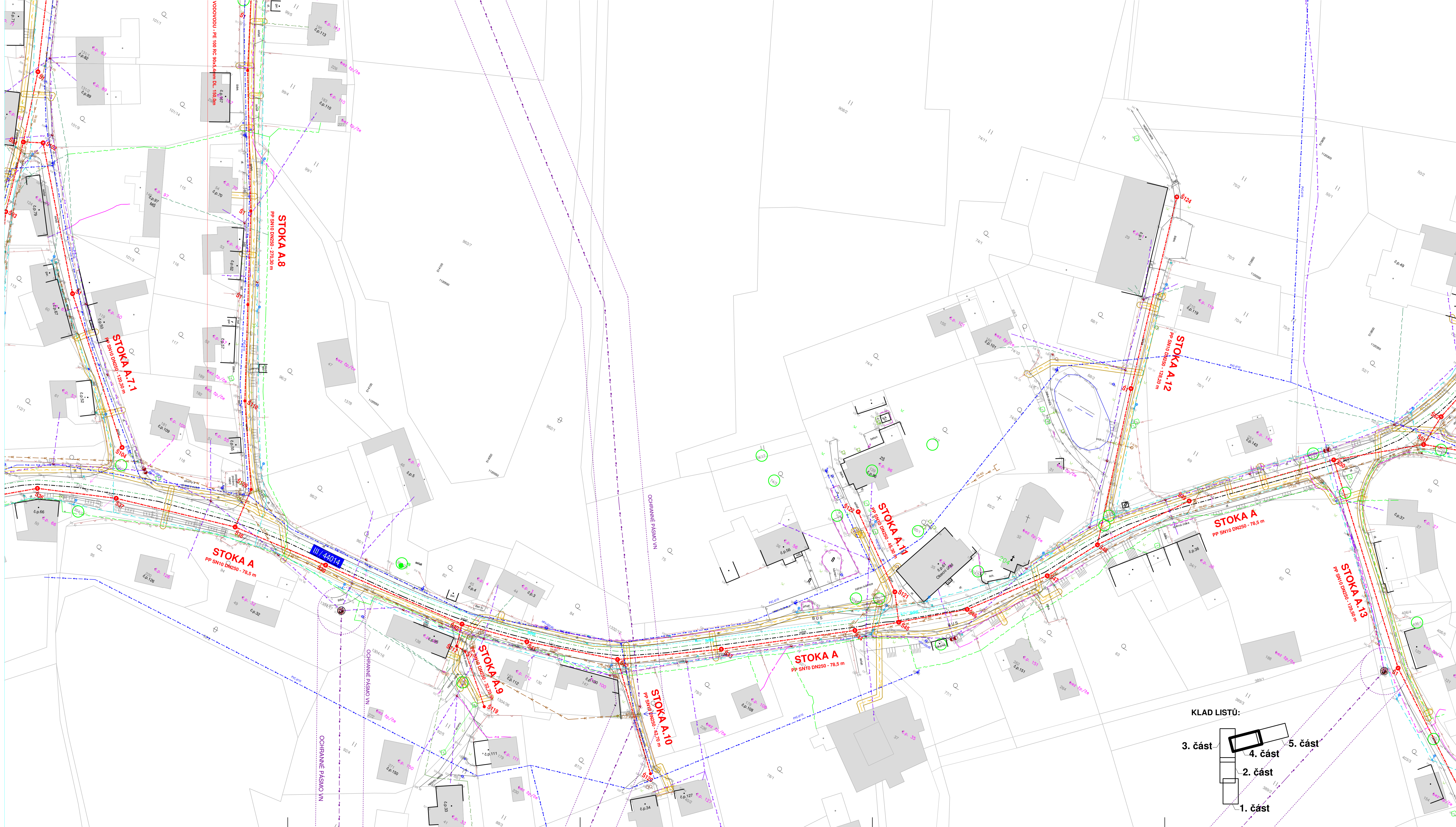

- LEGENDA:**
- PROJEKTOVANÉ OBJEKTY:**
- PŘÍPOJKA VODY
 - PŘÍJEZDOVÁ KOMUNIKACE
 - IO 01 ČOV
 - STOKA GRAVITAČNÍ SPLAŠKOVÉ KANALIZACE S REVIZNÍ ŠACHTOU
 - IO 02 KANALIZAČNÍ STOKY
 - KANALIZAČNÍ PŘÍPOJKA GRAVITAČNÍ - VEŘEJNÁ ČÁST
 - KANALIZAČNÍ PŘÍPOJKA TLAKOVÁ - VEŘEJNÁ ČÁST
 - IO 03 VEŘEJNÉ ČÁSTI KANALIZAČNÍCH PŘÍPOJEK
 - ČERPAČÍ STANICE SPLAŠKOVÉ KANALIZACE
 - IO 04 ČERPAČÍ STANICE
 - VÝTLAK SPLAŠKOVÉ KANALIZACE
 - TLAKOVÁ STOKA SPLAŠKOVÉ KANALIZACE
 - IO 05 TLAKOVÁ KANALIZACE
 - KABELOVÉ PŘÍPOJKY NN
 - IO 06 KABELOVÉ PŘÍPOJKY NN
- STÁVAJÍCÍ OBJEKTY:**
- SPLAŠKOVÁ KANALIZACE (PŘÍPOJKY)
 - DEŠŤOVÁ KANALIZACE - NEZAMĚŘENA
 - VODOVODNÍ ŘADY A PŘÍPOJKY - STÁVAJÍCÍ
 - PLYNOVOD STL A PŘÍPOJKY
 - PODZEMNÍ VEDENÍ NN
 - PODZEMNÍ VEDENÍ NN
 - NADZEMNÍ VEDENÍ NN
 - NADZEMNÍ VEDENÍ NN
 - SDĚLOVACÍ KABELY CETIN - PODZEMNÍ
 - SDĚLOVACÍ KABELY CETIN - NADZEMNÍ
 - SDĚLOVACÍ KABELY CETIN - NEPROVOZOVANÁ SÍŤ
 - OPTICKÉ KABELY T-MOBILE - PODZEMNÍ
 - PODZEMNÍ VEDENÍ VO
- OSTATNÍ:**
- OCHRANNÉ PÁSMO LEŠA
 - OCHRANNÉ PÁSMO SILNICE III.TŘÍDY
 - KÁČENÍ A OBEDNĚNÍ STROMU
 - STATICKÉ ZAJIŠTĚNÍ SLOUPU
 - SONDY IGP

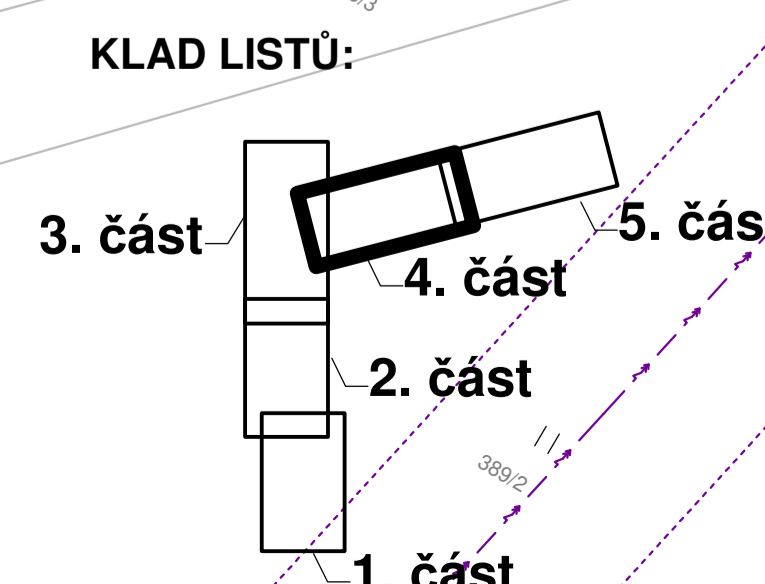

| | | | |
|--|---|--|----------------|
| AQOL s.r.o., Tovární 1059/41, 779 00 Olomouc aqol@aqol.cz, www.aqol.cz | | projekt • inženýring • realizace vodohospodářských staveb | |
| VYPRACOVAL | ING. PEŠOVIČKA | ODP. PROJEKTANT | ING. PEŠOVIČKA |
| OBJEDNATEL | Obec Partutovice, Partutovice, 61, 753 01 Hranice | ČÍSLO ZAKÁZKY | Z019050 |
| ZAKÁZKA | KANALIZACE A ČOV PARTUTOVICE | DATUM | 02/2020 |
| | | STUPEŇ | DUR + DSP |
| | | FORMÁT | 12 A4 |
| | | MĚŘÍTKO | 1:5000 |
| KOORDINAČNÍ SITUAČNÍ VÝKRES - 4. ČÁST | | ČÍSLO PŘÍLOHY | C.3.4 |
| | | ČÍSLO KOPIE | |



- LEGENDA:**
- PROJEKTOVANÉ OBJEKTY:**
- PŘÍPOJKA VODY
 - PŘÍJEZDOVA KOMUNIKACE
 - IO 01 ČOV
 - STOKA GRAVITAČNÍ SPLAŠKOVÉ KANALIZACE S REVIZNÍ ŠACHTOU
 - IO 02 KANALIZAČNÍ STOKY
 - KANALIZAČNÍ PŘÍPOJKA GRAVITAČNÍ - VEŘEJNÁ ČÁST
 - IO 03 VEŘEJNÉ ČÁSTI KANALIZAČNÍCH PŘÍPOJEK
 - ČERPAČÍ STANICE SPLAŠKOVÉ KANALIZACE
 - IO 04 ČERPAČÍ STANICE
 - VÝTLAK SPLAŠKOVÉ KANALIZACE
 - TLAKOVÁ STOKA SPLAŠKOVÉ KANALIZACE
 - IO 05 TLAKOVÁ KANALIZACE
 - KABELOVÉ PŘÍPOJKY NN
 - IO 06 KABELOVÉ PŘÍPOJKY NN
- STÁVAJÍCÍ OBJEKTY:**
- SPLAŠKOVÁ KANALIZACE (PŘÍPOJKY)
 - DEŠŤOVÁ KANALIZACE - NEZAMĚŘENÁ
 - VODOVODNÍ RADY A PŘÍPOJKY - STÁVAJÍCÍ
 - PLYNOVOD STL A PŘÍPOJKY
 - PODZEMNÍ VEDENÍ NN
 - NADZEMNÍ VEDENÍ NN
 - NADZEMNÍ VEDENÍ VN
 - SĚDLOVACÍ KABELY ČETIN - PODZEMNÍ
 - SĚDLOVACÍ KABELY ČETIN - NADZEMNÍ
 - SĚDLOVACÍ KABELY ČETIN - NEPROVOZOVANÁ SÍŤ
 - OPTICKÉ KABELY T-MOBILE - PODZEMNÍ
 - PODZEMNÍ VEDENÍ VO
- OSTATNÍ:**
- OCHRANNÉ PÁSMO LESA
 - OCHRANNÉ PÁSMO SILNICE III.TŘÍDY
 - KÁČENÍ A OBEDNĚNÍ STROMU
 - STATICKÉ ZAJIŠTĚNÍ SLOUPU
 - SONDY IGP

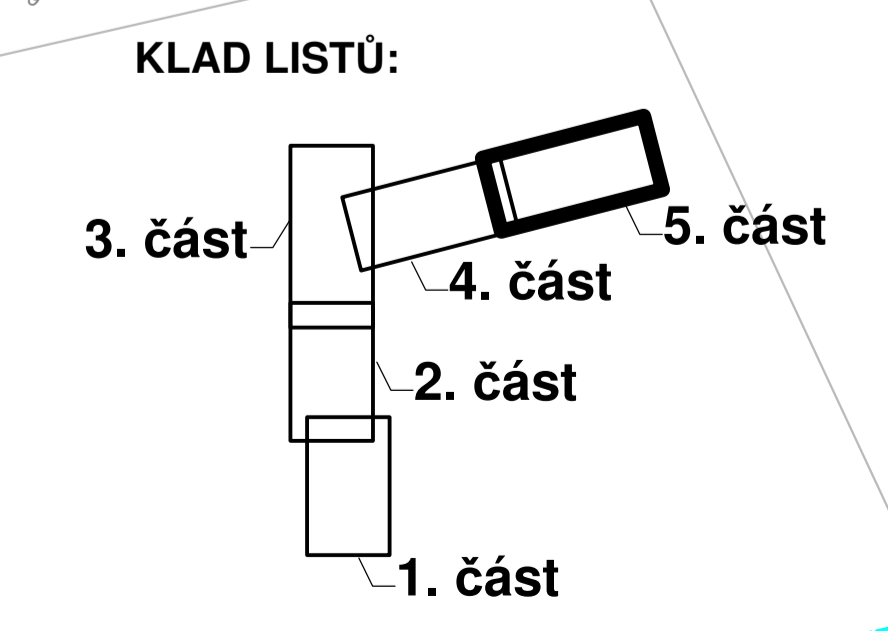

| | | | |
|---|---|---|----------------|
| AQOL s.r.o., Tovární 1059/41, 779 00 Olomouc aqol@aqol.cz, www.aqol.cz | | projekce • inženýring • realizace vodohospodářských staveb | |
| VYPRACOVAL | ING. PEŠOUTOVÁ | ODP. PROJEKTANT | ING. PEŠOUTOVÁ |
| OBEDNATEL | Obec Partutovice, Partutovice, 51, 753 01 Hranice | ČÍSLO ZAKÁZKY | 2019050 |
| ZAKÁZKA | KANALIZACE A ČOV PARTUTOVICE | DATUM | 02/2020 |
| | | STUPĚŇ | DUR - DSP |
| | | FORMÁT | 12 A4 |
| | | MĚŘÍTKO | 1:5000 |
| KOORDINAČNÍ SITUAČNÍ VÝKRES - 5.ČÁST | | ČÍSLO PŘÍLOHY | ČÍSLO KOPIE |
| | | | C.3.5 |