

PROVÁDĚCÍ SMLOUVA

č. j. Objednatele:
SZR- 636-10/Ř-2020
MV-157742-20/VZ-2020, MV-34411-136/SIK6-2020

K

**k Rámcové dohodě na zajištění podpory a rozvoje systémů elektronické
spisové služby v resortu MV v období 2021-2024 ze dne 11. 12. 2020**

(dále jen „Prováděcí smlouva“)

Níže uvedeného dne, měsíce a roku smluvní strany:

Česká republika	Správa základních registrů
se sídlem	Na Vápence 915/14, 130 00 Praha 3 - Žižkov
IČO:	72054506
DIČ:	CZ72054506
bankovní spojení:	Česká národní banka
Číslo účtu:	5600881/0710
Zástupce:	Ing. Michal Pešek, ředitel
Telefon:	
e-mail:	
datová schránka:	jjqjqih

(dále jen jako „**objednatel**“)
na straně jedné

a

GORDIC spol. s r.o.

se sídlem:	Erbenova 4, 586 01 Jihlava zapsaná v obchodním rejstříku ve vložce č. 9313 oddíl C vedeným Krajským soudem v Brně
IČO	47903783
DIČ	CZ47903783
bankovní spojení:	Komerční banka, a.s., pobočka Jihlava
číslo účtu	21409-681/0100
zastoupená	Ing. Jaromírem Řezáčem, jednatelem

(dále jen „**Poskytovatel**“)
na straně druhé

(Objednatel a Poskytovatel jednotlivě jako „**Smluvní strana**“ a společně jako „**Smluvní strany**“)

uzavřely tuto Prováděcí smlouvu (dále jen „**Prováděcí smlouva**“) k Rámcové dohodě na zajištění podpory a rozvoje systémů elektronické spisové služby v resortu MV v období 2021-2024, č.j. Objednatele: MV-157742-20/VZ-2020, MV-34411-136/SIK6-2020, ze dne 11. 12. 2020 (dále jen „**Rámcová dohoda**“) dle zákona č. 134/2016 Sb., o zadávání veřejných zakázek, v platném znění (dále jen „**ZZVZ**“) a v souladu s ustanovením § 1746 odst. 2 zákona č. 89/2012 Sb., občanský zákoník, ve znění pozdějších předpisů.

Smluvní strany vědomy si svých závazků v této Prováděcí smlouvě obsažených a v úmyslu být touto Prováděcí smlouvou vázány, se dohodly na následujícím znění Prováděcí smlouvy.

Preamble

- A. Dne 11. 12. 2020 uzavřela Česká republika – Ministerstvo vnitra, se sídlem Nad Štolou 936/3, 170 34 Praha 7, IČO: 00007064 (dále jen „**Centrální zadavatel**“) s Poskytovatelem Rámcovou dohodu, na základě které se Poskytovatel zavázal poskytovat Centrálnímu zadavateli a Objednatelům plnění vymezené v Rámcové dohodě.
- B. Podpisem Rámcové dohody se tak Poskytovatel zavázal poskytovat uvedená plnění též Objednateli uvedenému na titulní straně této Prováděcí smlouvy, a to za podmínek stanovených v této Prováděcí smlouvě a v Rámcové dohodě.
- C. Za účelem sjednání dohody o rozsahu konkrétních služeb požadovaných Objednatelem od Poskytovatele, uzavírají Smluvní strany, v souladu s Rámcovou dohodou, tuto Prováděcí smlouvu.
- D. Smluvní strany se dohodly, že pojmy, uvedené v této Prováděcí smlouvě velkými písmeny, mají stejný význam jako tytéž pojmy, uvedené v Rámcové dohodě, není-li dále v této Prováděcí smlouvě stanoveno jinak. Smluvní strany se dále dohodly, že otázky, neupravené v této Prováděcí smlouvě, se řídí Rámcovou dohodou.

I.

Předmět Prováděcí smlouvy

- 1. Poskytovatel se touto Prováděcí smlouvou, v souladu s Rámcovou dohodou, zavazuje poskytovat Objednateli:
 - a) Průběžně poskytované služby ve smyslu a za podmínek stanovených v článku 3.3 Rámcové dohody a Příloze č. 2A Rámcové dohody, a to ve vztahu k eSSI užívaného Objednatelem, jehož popis je uveden v Příloze č. 1 této Prováděcí smlouvy, jakož i
 - b) Jednorázově poskytované služby ve smyslu a za podmínek stanovených v článku 3.4 Rámcové dohody a Příloze č. 2B Rámcové dohody, a to ve vztahu k eSSI užívaného Objednatelem, jehož popis je uveden v Příloze č. 1 této Prováděcí smlouvy.
- 2. Objednatel se zavazuje zaplatit Poskytovateli cenu poskytnutého plnění, a to v rozsahu a způsobem stanoveným dále v této Prováděcí smlouvě.
- 3. Smluvní strany se zavazují poskytnout si navzájem součinnost nezbytnou k řádnému splnění jejich povinností dle této Prováděcí smlouvy.

II.

Cena za plnění

1. Smluvní strany se dohodly, že cena za poskytování Paušálně (Průběžně) poskytovaných služeb dle ustanovení článku I.1 písm. a) této Prováděcí smlouvy činí **2 684 250,-** (slovy: **dva miliony šestsetosmdesátčtyři tisíc dvěstěpadesát korun českých**) bez DPH, tj. **3 247 942,50 Kč** (slovy: **třimiliony dvěstěčtyřicetsedm tisíc devětsetčtyřicetdva korun českých a padesát haléřů**) včetně DPH za čtyři roky. Podrobný rozpad ceny Průběžně poskytovaných služeb je uveden v Příloze č. 2 této Prováděcí smlouvy.
2. Smluvní strany se dohodly, že cena za poskytování Jednorázově poskytovaných služeb dle ustanovení článku I.2 této písm. b) této Prováděcí smlouvy činí **1 418 000,-** (slovy: **jeden milion čtyřistaosmnáct tisíc korun českých**) bez DPH, tj. 1 715 780,- Kč (slovy: **jeden milion sedmsetpatnáct tisíc sedmsetosmdesát korun českých**) včetně DPH. Podrobný rozpad ceny Jednorázově poskytovaných služeb je uveden v Příloze č. 3 této Prováděcí smlouvy
3. Poskytovatel se zavazuje vystavit fakturu vždy za příslušné Objednatelem akceptované roční období, a to po doručení výkazu užívaných licencí za příslušný rok zaslaného Poskytovateli osobou Objednatele nejpozději do 30.11. příslušného roku, a prokazatelně doručit fakturu (daňový doklad) na adresu Objednatele nejpozději do 5. 12.příslušného roku.
4. Smluvní strany se dohodly, že fakturační období nebude čtvrtletní, ale roční.
5. Ostatní podmínky vztahující se k platbě ceny za plnění poskytnuté Poskytovatelem dle této Prováděcí smlouvy, jakož i lhůta splatnosti, jsou uvedeny v Rámcové dohodě.

III.

Doba a místo plnění

1. Smluvní strany se dohodly, že Poskytovatel je povinen poskytovat Objednateli:
 - a) Průběžně poskytované služby dle ustanovení článku I.1 písm. a) této Prováděcí smlouvy od 1.1.2021 do plnění 31.12.2024;
 - b) Jednorázově poskytované služby dle ustanovení článku I.2 písm. b) této Prováděcí smlouvy od 1.1.2021 do plnění 31.12.2024;
2. Místem plnění dle této Prováděcí smlouvy je sídlo Objednatele uvedené na titulní straně této Prováděcí smlouvy.

IV.

Doba trvání a ukončení Prováděcí smlouvy

1. Tato Prováděcí smlouva nabývá platnosti dnem jejího podpisu oběma Smluvními stranami a účinnosti dnem jejího zveřejnění v souladu se zákonem č. 340/2015 Sb., o zvláštních podmínkách účinnosti některých smluv, uveřejňování těchto smluv a o registru smluv (zákon o registru smluv), v registru smluv.
2. Tato Prováděcí smlouva může být ukončena výhradně následujícími způsoby:
 - a) písemnou dohodou Smluvních stran;

- b) odstoupením Objednatele od této Prováděcí smlouvy dle odst. 3 tohoto článku Prováděcí smlouvy;
 - c) odstoupením Poskytovatele od této Prováděcí smlouvy dle odst. 4 tohoto článku Prováděcí smlouvy.
3. Objednatel může od této Prováděcí smlouvy okamžitě odstoupit, pokud:
- a) Poskytovatel je v prodlení s poskytnutím jakékoliv plnění dle této Prováděcí smlouvy po dobu delší než patnáct (15) dnů; nebo
 - b) Poskytovatel je déle než patnáct (15) dnů v prodlení s odstraněním vad plnění dle této Prováděcí smlouvy, nebo opakovaně, tj. nejméně 3 krát, je v prodlení s odstraněním vad plnění dle této Prováděcí smlouvy;
 - c) kvalita či jakost plnění poskytnutého dle této Prováděcí smlouvy opakovaně, tj. nejméně 3 krát, vykáže nižší než smlouvenou kvalitu či jakost;
 - d) Poskytovatel poruší svou povinnost dle této Prováděcí smlouvy a nezjedná nápravu ani v dodatečně lhůtě stanovenou mu Objednatelem, která nesmí být kratší deseti (10) dnů;
 - e) Poskytovatel je v likvidaci nebo vůči jeho majetku probíhá insolvenční řízení, v němž bylo vydáno rozhodnutí o úpadku, nebo byl insolvenční návrh zamítnut proto, že majetek nepostačuje k úhradě nákladů insolvenčního řízení, nebo byl konkurs zrušen proto, že majetek byl zcela nepostačující, nebo byla zavedena nucená správa podle zvláštních právních předpisů;
 - f) Poskytovatel není schopen poskytovat jakékoli plnění dle této Prováděcí smlouvy, a to ode dne, kdy Poskytovatel písemně prohlásí, že není schopen jakékoliv plnění poskytovat.
4. Poskytovatel může od této Prováděcí smlouvy okamžitě odstoupit v případě:
- a) prodlení Objednatele s úhradou ceny plnění dle této Prováděcí smlouvy nebo její části po dobu delší než třicet (30) dnů, nezjedná-li Objednatel nápravu ani v dodatečně lhůtě poskytnutí mu zatím účelem Poskytovatelem, která nebude kratší patnácti (15) dnů.
5. Odstoupením od Prováděcí smlouvy nejsou dotčena ustanovení týkající se smluvních pokut, ochrany informací, náhrady škody a ustanovení týkajících se takových práv a povinností, z jejichž povahy vyplývá, že trvají i po odstoupení.
6. Jakýkoliv úkon, vedoucí k ukončení této Prováděcí smlouvy, musí být učiněn v písemné formě a je účinný okamžikem jeho doručení druhé smluvní straně. Zákonné důvody pro ukončení této Prováděcí smlouvy nejsou shora uvedeným dotčeny.
7. Předčasné ukončení této Prováděcí smlouvy ze strany Objednatele nesmí být spojeno s uložením jakékoliv sankce k tíži Objednatele nebo Centrálního zadavatele.

V. Ostatní ujednání

1. Veškerá ujednání této Prováděcí smlouvy navazují na Rámcovou dohodu a Rámcovou dohodou se řídí, tj. práva, povinnosti či skutečnosti neupravené v této Prováděcí smlouvě se řídí ustanoveními Rámcové dohody.
2. V případě, že se ujednání obsažené v této Prováděcí smlouvě bude odchylovat od ustanovení obsaženého v Rámcové dohodě, má ujednání obsažené v této Prováděcí smlouvě přednost před ustanovením obsaženým v Rámcové dohodě, ovšem pouze ohledně plnění sjednaného v této Prováděcí smlouvě. V otázkách touto Prováděcí smlouvou neupravených se použijí ustanovení Rámcové dohody.
3. Jestliže se ukáže jakékoliv ustanovení této Prováděcí smlouvy jako neplatné, nevymahatelné nebo neúčinné, nedotýká se tato neplatnost, nevymahatelnost nebo neúčinnost ostatních ustanovení této Prováděcí smlouvy. Smluvní strany se zavazují nahradit do 30 pracovních dnů od doručení výzvy jedné Smluvní strany druhé Smluvní straně neplatné, neúčinné nebo nevymahatelné ustanovení ustanovením platným, účinným a vymahatelným se stejným nebo obdobným obchodním a právním smyslem, případně uzavřít smlouvu novou.
4. Tato Prováděcí smlouva nabývá platnosti dnem podpisu obou Smluvních stran a účinnosti dnem jejího uveřejnění v registru smluv.
5. Nedílnou součástí této Prováděcí smlouvy jsou následující přílohy:
Příloha č. 1 – Popis eSSI Objednatele a specifikace Jednorázově poskytovaných služeb;
Příloha č. 2 – Podrobná specifikace ceny Průběžně poskytovaných služeb.
Příloha č. 3 – Podrobná specifikace ceny Jednorázově poskytovaných služeb
6. Tato Prováděcí smlouva je vyhotovena v elektronické podobě ve formátu .pdf a elektronicky podepsána oběma smluvními stranami.
7. Na důkaz toho, že Smluvní strany s obsahem této Prováděcí smlouvy souhlasí, rozumí jí a zavazují se k jejímu plnění, připojují své podpisy a prohlašují, že tato Prováděcí smlouva byla uzavřena podle jejich svobodné a vážné vůle prosté tísně.

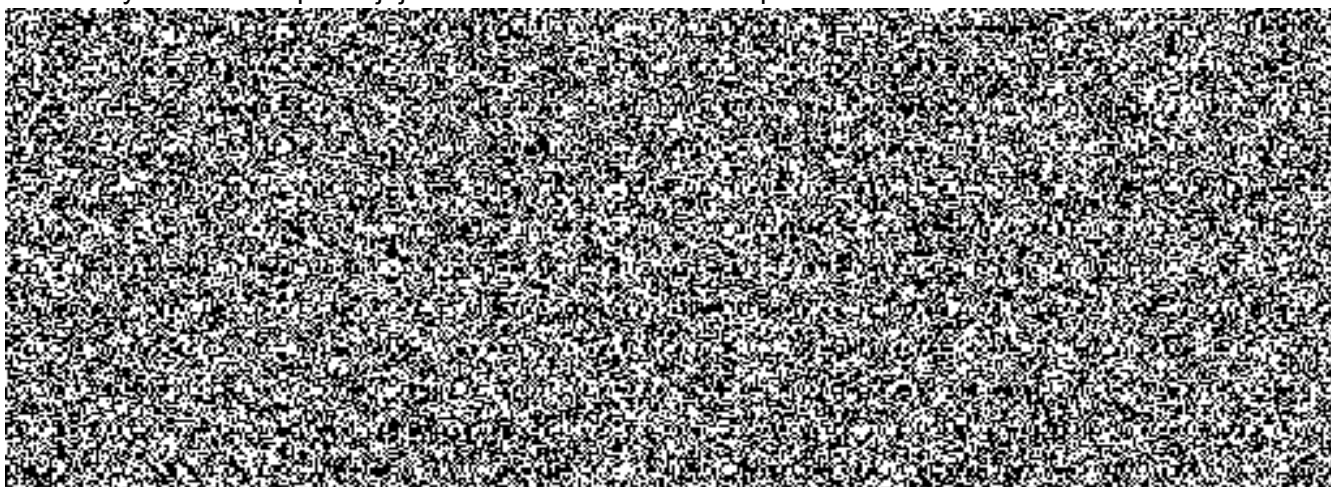

Příloha č. 1

Popis eSSI Objednatele a specifikace Jednorázově poskytovaných služeb

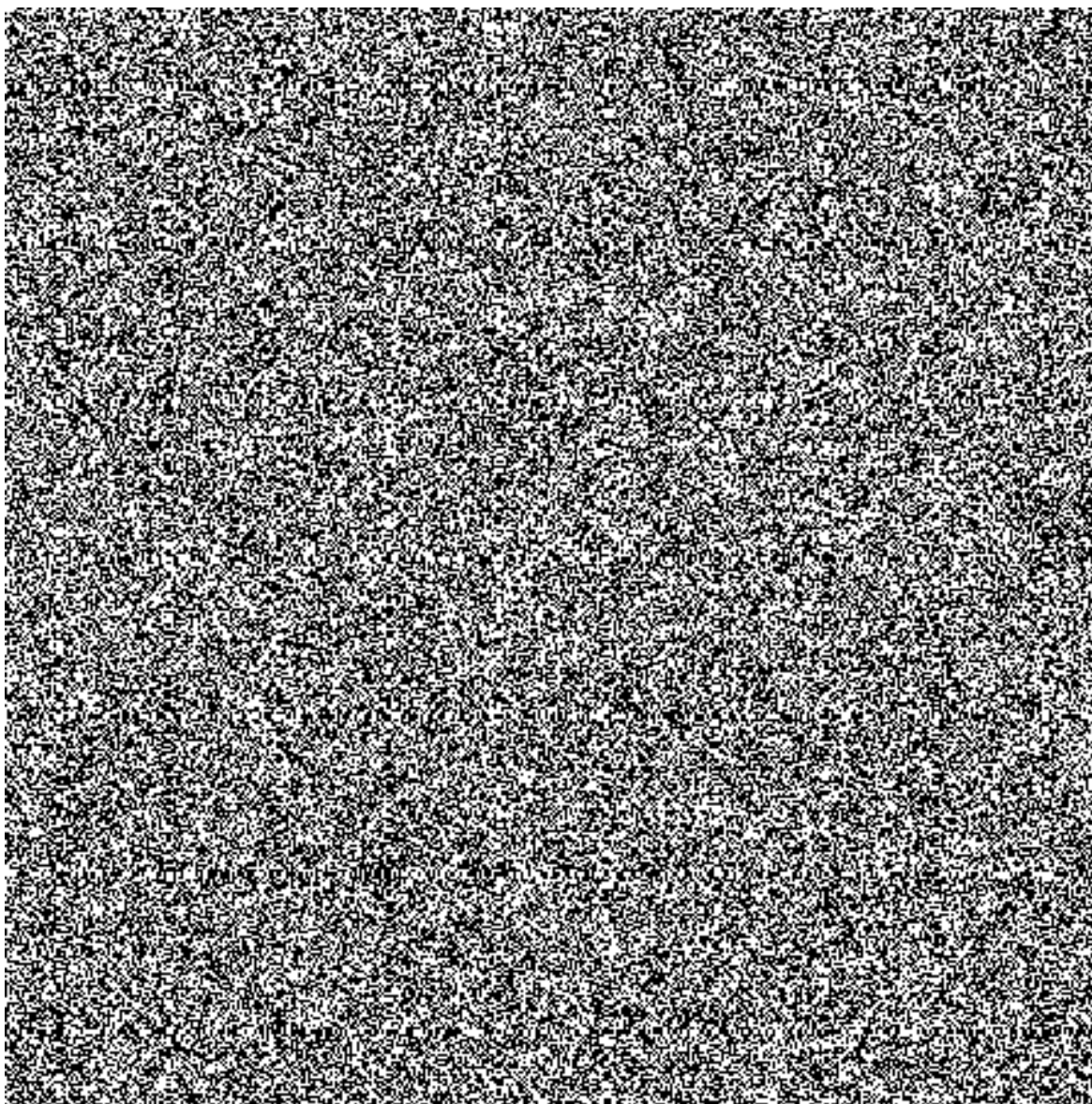

Pro vyloučení všech pochybností smluvní strany prohlašují, že poskytování Průběžně poskytovaných služeb bude ve vztahu k výše uvedeným produktům GINIS® zahájeno výlučně na základě příslušné Prováděcí smlouvy uzavřené mezi uvedeným Objednatelem a Poskytovatelem.

Maximální rozsah jednorázových konzultačních a servisních služeb

Objednatel:	Maximální počet hodin
Česká republika – Správa základních registrů	549

Příloha č. 2
Podrobná specifikace ceny Průběžně poskytovaných služeb

Smluvní strany se v souladu s ustanovením odst. 5.3 Rámcové dohody dohodly na následujících dílčích cenách Průběžně poskytovaných služeb

1. CELKOVÁ CENA PRŮBĚŽNĚ POSKYTOVANÝCH SLUŽEB

1.1 Celková maximální cena Průběžně poskytovaných služeb v Kč bez DPH

Maximální cena za rok 2021 v Kč bez DPH	Maximální cena za rok 2022 v Kč bez DPH	Maximální cena za rok 2023 v Kč bez DPH	Maximální cena za rok 2024 v Kč bez DPH	Maximální cena CELKEM v Kč bez DPH
792 000,00	630 750,00	630 750,00	630 750,00	2 684 250,00

1.2 Celková maximální výše DPH za

DPH za rok 2021 v Kč	DPH za rok 2022 v Kč	DPH za rok 2023 v Kč	DPH za rok 2041 v Kč	DPH CELKEM v Kč
166 320,00	132 457,50	132 457,50	132 457,50	563 692,50

1.3 Celková maximální cena Průběžně poskytovaných služeb v Kč s DPH

Maximální cena za rok 2021 v Kč s DPH	Maximální cena za rok 2022 v Kč s DPH	Maximální cena za rok 2023 v Kč s DPH	Maximální cena za rok 2024 v Kč s DPH	Maximální cena CELKEM v Kč s DPH
958 320,00	763 207,50	763 207,50	763 207,50	3 247 942,50

2. PODROBNÝ ROZPIS CELKOVÉ CENY PRŮBĚŽNĚ POSKYTOVANÝCH SLUŽEB

2.1 Podrobný rozpis celkové ceny průběžně poskytovaných služeb

	2021	2022	2023	2024
	Cena v Kč bez DPH	Cena v Kč bez DPH	Cena v Kč bez DPH	Cena v Kč bez DPH
Standardní správa eSSL	23 000,00	23 000,00	23 000,00	23 000,00
Incident management eSSI	140 000,00	140 000,00	140 000,00	140 000,00
Údržba eSSI	629 000,00	467 750,00	467 750,00	467 750,00
Standardní údržba eSSI	163 000,00	163 000,00	163 000,00	163 000,00
Maintenance eSSL	466 000,00	304 750,00	304 750,00	304 750,00
Správa eSSI CELKEM	792 000,00	630 750,00	630 750,00	630 750,00
Technická podpora oprávněným pracovníkům Objednatele CELKEM	0,00	0,00	0,00	0,00

2.2 Rozpis maintenance eSSI – roční (ceny za 1 rok poskytování maintenance eSSL: maximální ceny v případě, že budou využívány všechny uvedené licence)

	Počet	Cena za jednotku bez DPH	Cena CELKEM bez DPH	DPH CELKEM	Cena CELKEM vč. DPH
Jádro eSSL SZR na 60 tis. dokumentů	1	63 750,00	63 750,00	13 387,50	77 137,50
USU	60	1 050,00	63 000,00	13 230,00	76 230,00
POD	3	1 050,00	3 150,00	661,50	3 811,50
VYP	2	1 050,00	2 100,00	441,00	2 541,00
SPI	1	3 750,00	3 750,00	787,50	4 537,50
RAK	1	3 150,00	3 150,00	661,50	3 811,50
EPK licence	5	5 000,00	25 000,00	5 250,00	30 250,00
EPK maintenance	6	750,00	4 500,00	945,00	5 445,00
ADM	1	3 000,00	3 000,00	630,00	3 630,00
AKC	1	2 100,00	2 100,00	441,00	2 541,00
ADK	1	3 750,00	3 750,00	787,50	4 537,50
AUT	1	0,00	0,00	0,00	0,00
SUD	1	11 250,00	11 250,00	2 362,50	13 612,50
ESR	1	3 750,00	3 750,00	787,50	4 537,50
PPO server – licence	1	67 500,00	67 500,00	14 175,00	81 675,00
PPO klient – licence	1	18 750,00	18 750,00	3 937,50	22 687,50
PPO server – maintenance	1	13 500,00	13 500,00	2 835,00	16 335,00
PPO klient – maintenance	1	3 750,00	3 750,00	787,50	4 537,50
Jmenný rejstřík – napojení na ZR – licence	1	45 000,00	45 000,00	9 450,00	54 450,00
Jmenný rejstřík – rozšířená podpora GDPR – licence	1	30 000,00	30 000,00	6 300,00	36 300,00
Jmenný rejstřík – napojení ZR – maintenance	1	6 750,00	6 750,00	1 417,50	8 167,50
Jmenný rejstřík – rozšířená podpora GDPR – maintenance	1	4 500,00	4 500,00	945,00	5 445,00
Převod formátů MS Office na pdf/a	1	9 000,00	9 000,00	1 890,00	10 890,00
Převod eml a zfo na pdf/a	1	9 000,00	9 000,00	1 890,00	10 890,00
Vizualizace elektronického podpisu	1	6 000,00	6 000,00	1 260,00	7 260,00
XRG datové rozhraní, webové služby GINIS	1	6 750,00	6 750,00	1 417,50	8 167,50
NSESSS rozhraní	1	37 500,00	37 500,00	7 875,00	45 375,00
rozšíření - rozhraní na elektronickou pečeť	1	2 250,00	2 250,00	472,50	2 722,50
licence pro úložiště HTTPS	1	13 500,00	13 500,00	2 835,00	16 335,00

Příloha č. 3

Podrobná specifikace ceny Jednorázově poskytovaných služeb

Smluvní strany se v souladu s ustanovením odst. 5.4 Rámcové dohody dohodly na následujících dílčích cenách Jednorázově poskytovaných služeb

1. PŘÍPRAVA DAT PRO PŘÍPADNOU MIGRACI ZE SYSTÉMU ESSL, A TO I DO JINÉHO SYSTÉMU ELEKTRONICKÉ SPISOVÉ SLUŽBY

Cena za hodinu bez DPH	Max. hodin	Max. cena bez DPH	Max. DPH	Max- cena s DPH
2 000	40	80 000,00	16 800,00	96 800,00

2. REALIZACE VZÁJEMNÉHO PROPOJENÍ SYSTÉMU ESSL S JINÝM INFORMAČNÍM SYSTÉMEM POMOCÍ UPRAVITELNÉHO ROZHRAŇÍ

Tabulka uvádí cenu za vytvoření referenčního počtu vzájemného propojení eSSI s jiným informačním systémem pomocí upravitelného rozhraní. Maximální cena se vztahuje k případu, kdy byl Poskytovatelem vynaložen a Objednatelem akceptován maximální počet člověkohodin: **Cena za hodinu bez DPH**

	Cena za hodinu bez DPH	Max. hodin	Max. cena bez DPH	Max. DPH	Max- cena s DPH	
1	Rozhraní k jednomu jinému informačnímu systému	2 000	120	240 000,00	50 400,00	290 400,00

3. JEDNORÁZOVÉ KONZULTAČNÍ A SERVISNÍ SLUŽBY

Cena za hodinu bez DPH	DPH	Cena za hodinu včetně DPH
2 000	420,00	2 420,00

Cena celkem za 549 hodin bez DPH	DPH	Cena celkem za 549 hodin včetně DPH
1 098 000,00	230 580,00	1 328 580,00