

POJISTNÁ SMLOUVA

Pojištění podnikatele a právnických osob

číslo 4284731649

TC99110005019

O2208917459033

SMLUVNÍ STRANY

Pojistitel

Generali Česká pojišťovna a.s., Spálená 75/16, Nové Město, 110 00 Praha 1, IČO: 452 72 956, DIČ: CZ699001273, je zapsaná v obchodním rejstříku vedeném Městským soudem v Praze, spis. zn. B 1464, člen skupiny Generali, zapsané v italském registru pojišťovacích skupin, vedeném IVASS, pod číslem 026 (dále jen pojišťovna)

Pojistník

Název Základní škola Jihlava, E. Rošického 2, příspěvková organizace, dále jen Základní škola Jihlava, E. Rošického 2
 IČO 00400866
 Adresa Evžena Rošického 2591/2, 586 01 Jihlava 1, ČESKÁ REPUBLIKA
 Plátce DPH NE
 Telefon / E-mail +420 667 300 903 / sekretarky@zsrosi.ji.cz

Korespondenční adresa je shodná s adresou pojistníka.

Pojištěný

Pojištěný je shodný s pojistníkem, pokud není dále u jednotlivých pojištění uvedeno jinak.

Správce pojistné smlouvy

Tato pojistná smlouva je zprostředkována zprostředkovatelem PANTHER's - makléřská pojišťovací společnost, IČO: 26889331, ziskatelské číslo: 0000000000 viz Informace o zprostředkovateli.

I. POJISTNÁ DOBA

Pojištění se sjednává na dobu určitou od **00:00 hod.** dne **1. 1. 2021** do **24:00 hod.** dne **31. 12. 2021**.

II. PŘEHLED POJIŠTĚNÍ

Poř. č.	Název pojištění	Datum účinnosti	Pojistné*
1	Pojištění obecné odpovědnosti	1. 1. 2021	
	Celkové roční pojistné		246 218 Kč

* Pojistné po zaokrouhlení, slevách / přirážkách dle Vyúčtování pojistného.

III. ROZSAH POJIŠTĚNÍ

A. POJIŠTĚNÍ ODPOVĚDNOSTI

Toto pojištění se řídí zejména zákonem č. 89/2012 Sb., občanský zákoník, v účinném znění, Sazebníkem administrativních poplatků, Všeobecnými pojistnými podmínkami pro pojištění majetku a odpovědnosti VPPMO-P-01/2020 (dále jen „VPPMO-P“) a ujednáními této pojistné smlouvy.

Kód produktu: DPO02 / 1

1. POJIŠTĚNÍ ODPOVĚDNOSTI

1.1. Odpovědi pojistníka na dotazy pojišťovny

Výše příjmů z podnikatelské činnosti, na kterou se vztahuje pojištění a které jsou předmětem daně z příjmů, popř. předpokládané příjmy v Kč
 Kolik má pojištěný žáků/klientů?
 Kolik má pojištěný zaměstnanců?



1.2. Rozsah pojištění

1.2.1. Pojištění se sjednává pro případ právním předpisem stanovené povinnosti pojištěného nahradit škodu či újmu při ublížení na zdraví nebo usmrcení vzniklou jinému v souvislosti s:

- činnostmi vykonávanými na základě:
na základě zřizovací listiny vydané/ho v , č.: , ze dne

Výpis z veřejné části Živnostenského rejstříku, platnost k 27.11.2020 vydané/ho v, č.: , ze dne

1.3. Sjednaná připojištění

1.3.1. Doložka V70 Pojištění odpovědnosti za škodu vzniklou jinak než na zdraví, poškozením, zničením, ztrátou nebo odcizením hmotné věci (čisté finanční škody)

Odchylně od článku 22 bodu 1 VPPMO-P se ujednává, že pojištění se vztahuje na povinnost pojištěného nahradit škodu vzniklou třetí osobě jinak než při ublížení na zdraví nebo usmrcení této osoby, poškozením, zničením, ztrátou nebo odcizením hmotné věci, kterou má tato osoba ve vlastnictví nebo v užívání.

Pojištění v rozsahu tohoto ujednání se sjednává i pro povinnost pojištěného nahradit škodu způsobenou v souvislosti se zpracováním osobních údajů.

Předpokladem vzniku práva na pojistné plnění v rozsahu tohoto ujednání je, že ke vzniku škody došlo na území ujednaném v pojistné smlouvě a v době trvání pojištění v souvislosti s pojištěnou činností či vztahy z této činnosti vyplývajícími, a to včetně škody způsobené vadou výrobku. Pojištění v rozsahu této doložky se však nevztahuje na povinnost nahradit škodu:

- vzniklou prodlením se splněním smluvní povinnosti,
- vzniklou schodkem na finančních hodnotách, jejichž správou byl pojištěný pověřen,
- vzniklou při obchodování s cennými papíry,
- způsobenou pojištěným jako členem statutárního orgánu nebo kontrolního orgánu jakékoliv obchodní společnosti nebo družstva,
- vzniklou v souvislosti s čerpáním či přípravou čerpání jakýchkoli dotací a grantů, nebo v souvislosti s organizací veřejných zakázek, zpracováním podkladů pro účast ve výběrovém řízení nebo veřejných zakázkách,
- vzniklou v souvislosti s vymáháním pohledávek,
- vzniklou v souvislosti se správou datových schránek,
- způsobenou určením nesprávné ceny (rozpočtu) díla nebo zpracováním chybných podkladů pro určení této ceny.

Odchylně od článku 24 bodu 1 písm. d) VPPMO-P se ujednává, že pojištění v rozsahu této doložky se vztahuje i na škodu způsobenou veřejně poskytnutou informací nebo radou, která je součástí přednáškové činnosti.

Ujednává se, že pojištění čistých finančních škod v rozsahu této doložky se vztahuje i na případ finančních škod:

- nastalých v důsledku vady výrobku,
- nastalých v důsledku montáže, umístění nebo položení vadných výrobků vyrobených pojištěným,
- spočívajících v nákladech na montáž, umístění nebo položení bezvadných náhradních výrobků náhradou za vadné; musí se vždy jednat o náklady vynaložené třetí osobou,
- nastalých v důsledku toho, že věc vzniklá spojením, smísením nebo zpracováním s vadným výrobkem vyrobeným pojištěným, anebo vzniklá v důsledku dalšího zpracování a opracování tohoto vadného výrobku, je vadná.

1.3.2. Doložka V723 Pojištění odpovědnosti za škodu na pojištěným převzatých nebo užívaných hmotných movitých věcech

Odchylně od ustanovení článku 24 bodu 2 písm. a), b) VPPMO-P se ujednává, že pojištění se vztahuje na povinnost nahradit škodu na hmotných movitých věcech, které pojištěný užívá, nebo na hmotných movitých věcech převzatých pojištěným, jež mají být předmětem jeho závazku.

Pojištění v rozsahu této doložky se však nevztahuje na povinnost nahradit škody:

- vzniklé opotřebením, nadměrným mechanickým zatížením nebo chybnou obsluhou,
- vzniklé na hmotných věcech převzatých v rámci přepravních smluv,
- vzniklé na letadlech nebo sportovních létajících zařízeních,
- vzniklé na zvířatech,
- vzniklé ztrátou nebo odcizením hmotné movité věci.

1.3.3. Doložka V111 Regresní náhrady

Ujednává se, že pojištění se vztahuje i na náhradu nákladů léčení vynaložených zdravotní pojišťovnou na zdravotní péči ve prospěch zaměstnance pojištěného v důsledku zaviněného protiprávního jednání pojištěného.

Pojištění se dále vztahuje i na regresní náhradu dávek nemocenského pojištění vyplacených zaměstnanci pojištěného orgánem nemocenského pojištění v důsledku zaviněného protiprávního jednání pojištěného zjištěného soudem nebo správním orgánem.

Toto pojištění se však vztahuje jen na případy, kdy zaměstnanci pojištěného vzniklo právo na pojistné plnění z pojištění odpovědnosti při pracovním úrazu nebo nemoci z povolání, za předpokladu, že v době trvání pojištění došlo k pracovnímu úrazu nebo byla zjištěna nemoc z povolání.

1.3.4. Doložka V112 Pojištění náhrady za nemajetkovou újmu

Odchylně od článku 22 bodu 1 a článku 24 bodu 7 písm. b) VPPMO-P se ujednává, že pojištění se nad rámec základního rozsahu vztahuje i na povinnost pojištěného nahradit nemajetkovou újmu způsobenou zásahem do práv na ochranu osobnosti, která vznikla jinak, než při ublížení na zdraví nebo usmrcení.

Pojištění v rozsahu tohoto ujednání se sjednává i pro povinnost pojištěného nahradit nemajetkovou újmu způsobenou v souvislosti se zpracováním osobních údajů.

Vedle výluk uvedených ve VPPMO-P se pojištění dále nevztahuje na povinnost pojištěného nahradit nemajetkovou újmu:

- způsobenou urážkou, pomluvou, sexuálním obtěžováním nebo zneužíváním;
- vzniklou zaměstnanci pojištěného.

Výluky z pojištění uvedené v článku 3 a 24 VPPMO-P platí přiměřeně i pro toto pojištění.

Pojištění v rozsahu této doložky se sjednává se sublimitem plnění 200 000 Kč, pokud není-li dále uvedeno jinak.

Pojištění v rozsahu této doložky se sjednává s územním rozsahem Česká republika.

1.4. Zvláštní ujednání

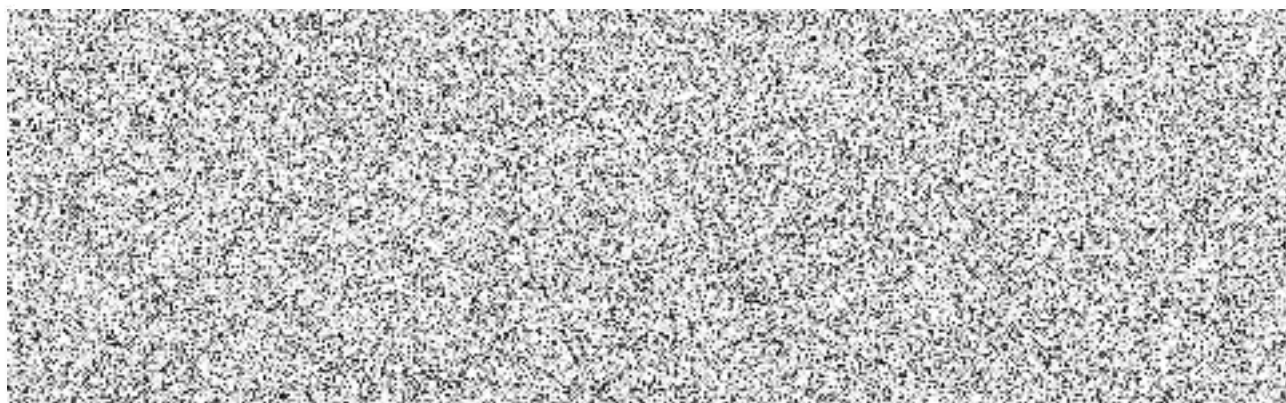
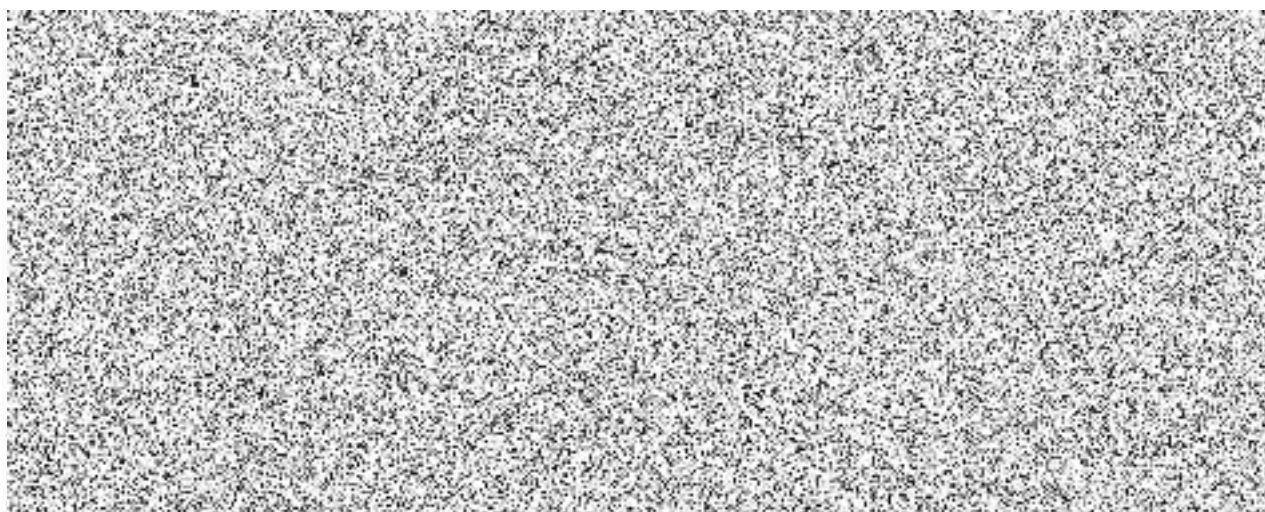
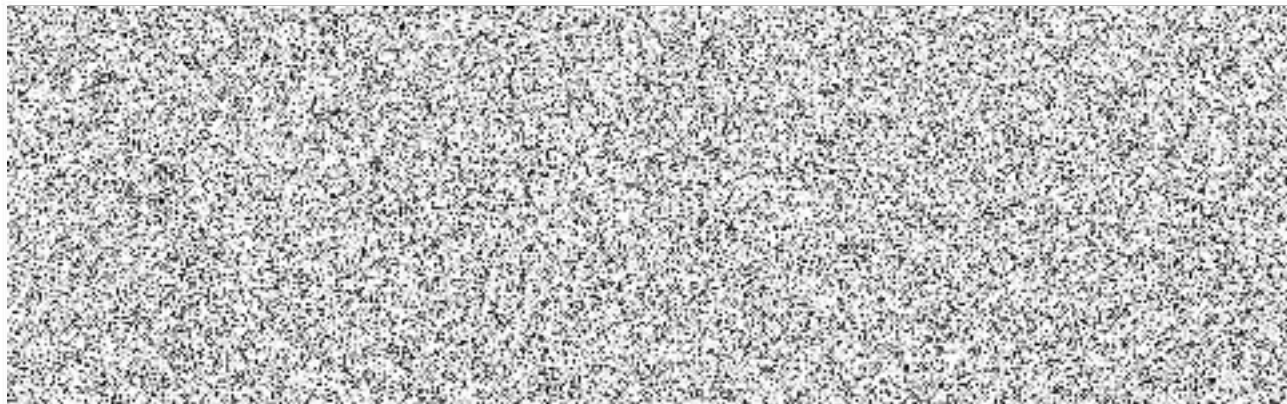
1.5. Přehled sjednaných pojistných nebezpečí

Pojistné nebezpečí	Limit/sublimit pojistného plnění v Kč	Spoluúčast v Kč	Územní rozsah
Základní rozsah			
Doložka V70 Čisté finanční škody			
Doložka V723 Věci převzaté nebo užívané			
Doložka V111 Regresní náhrady			
Doložka V112 Nemajetková újma			

1.6. Pojistné

Roční pojistné celkem



IV. INFORMACE K POJIŠŤENÍ

Ujednává se, že jednorázové pojistné bude hrazeno v 1 splátce. Pojistné je splatné k 1. 1. 2021.

Číslo účtu	246246/5500
Variabilní symbol	4284731649

V. SPOLEČNÁ A ZÁVĚREČNÁ UJEDNÁNÍ

- Pojistník prohlašuje, že je seznámen a souhlasí se zmocněním a zproštěním mlčenlivosti dle příslušných všeobecných pojistných podmínek. Na základě zmocnění uděluje pojistník souhlasy uvedené v tomto odstavci rovněž jménem všech pojištěných.
- Pojistník prohlašuje, že byl informován o zpracování jím sdělených osobních údajů a že podrobnosti týkající se osobních údajů jsou dostupné na www.generaliceska.cz/ochrana-osobnich-udaju a dále v obchodních místech pojišťovny. Pojistník se zavazuje, že v tomto rozsahu informuje i pojištěné. Dále se zavazuje, že pojišťovně bezodkladně oznámí případné změny osobních údajů.
- Odpovědi pojistníka na dotazy pojišťovny / pojišťovacího zprostředkovatele a údaje jím uvedené u tohoto pojištění se považují za odpovědi na otázky týkající se podstatných skutečností rozhodných pro ohodnocení rizika. Pojistník uzavřením pojistné smlouvy potvrzuje jejich úplnost a pravdivost.
- Pojistník uzavřením této pojistné smlouvy dále potvrzuje, že:
 - pojišťovně / pojišťovacímu zprostředkovateli před uzavřením této pojistné smlouvy sdělil všechny své pojistné cíle, potřeby a požadavky, tyto byly řádně a úplně zaznamenány a žádné další nemá,
 - pojištění odpovídá jeho pojistným požadavkům a jeho pojistnému zájmu a zároveň prohlašuje, že mu byly pojistitelem/pojišťovacím zprostředkovatelem úplně, jasně, srozumitelně a výstižně zodpovězeny všechny jeho dotazy ke sjednávanému pojištění,
 - jsou všechny jím uvedené odpovědi na písemné dotazy pravdivé a úplné, současně potvrzuje, že v případě, kdy odpovědi nenapsal vlastnoručně, ověřil jejich správnost a tyto odpovědi jsou pravdivé a úplné,
 - bude plnit povinnosti uvedené v pojistné smlouvě a v pojistných podmínkách a je si vědom, že v případě porušení ho mohou postihnout nepříznivé následky (např. zánik pojištění, snížení nebo odmítnutí pojistného plnění).
- Pojistník bere na vědomí, že odstoupí-li od pojistné smlouvy, nahradí mu pojišťovna do jednoho měsíce ode dne, kdy se odstoupení stane účinným, zaplacené pojistné snížené o to, co již případně z pojištění plnila; odstoupila-li od pojistné smlouvy pojišťovna, má právo započíst si i náklady spojené se vznikem a správou pojištění. Odstoupí-li pojišťovna od pojistné smlouvy a získal-li již pojištěný nebo oprávněná osoba pojistné plnění, nahradí v téže lhůtě pojišťovně to, co ze zaplaceného pojistného plnění přesahuje zaplacené pojistné.
- Pojistník bere na vědomí, že byla-li pojistná smlouva uzavřena formou obchodu na dálku, má právo bez udání důvodu odstoupit od pojistné smlouvy ve lhůtě čtrnácti dnů ode dne jejího uzavření nebo ode dne, kdy mu byly sděleny pojistné podmínky, pokud k tomuto sdělení dojde na jeho žádost po uzavření smlouvy, nebo také v případě, že je pojistník v pozici spotřebitelem, ode dne, kdy mu byly sděleny údaje podle § 1843 až § 1845 zák. č. 89/2012 Sb., občanského zákoníku, pokud k tomuto sdělení dojde po uzavření pojistné smlouvy Poskytla-li pojišťovna pojistníkovi, který je spotřebitelem, klamavý údaj, má pojistník právo odstoupit od pojistné smlouvy do 3 měsíců ode dne, kdy se o tom dozvěděl nebo dozvědět mohl. V těchto případech vrátí pojišťovna pojistníkovi bez zbytečného odkladu, nejpozději však do třiceti dnů ode dne, kdy se odstoupení stane účinným, zaplacené pojistné; přitom má právo odečíst si, co již z pojištění plnila. Bylo-li však pojistné plnění vyplaceno ve výši přesahující výši zaplaceného pojistného, vrátí pojistník, popřípadě pojištěný, pojišťovně částku zaplaceného pojistného plnění, která přesahuje zaplacené pojistné.
- Pojistník bere na vědomí, že se může s případnou stížností obrátit přímo na pojišťovnu, může využít adresu pro doručování Generali Česká pojišťovna a.s., P. O. BOX 305, 659 05 Brno nebo elektronickou schránku stiznosti@generaliceska.cz. Nedohodne-li se pojistník s pojišťovnou jinak, stížnosti se vyřizují písemnou formou. V případě, že není pojistník spokojen s vyřízením stížnosti, s vyřízením nesouhlasí nebo neobdržel reakci na svoji stížnost, může se obrátit na kancelář ombudsmana Generali České pojišťovny a.s.. Se stížností se lze také obrátit na Českou národní banku, Na Příkopě 28, 115 03 Praha 1 (www.cnb.cz).
- Smluvní strany se dohodly, že pokud tato smlouva podléhá povinnosti uveřejnění podle zákona č. 340/2015 Sb., o zvláštních podmínkách účinnosti některých smluv, uveřejňování těchto smluv a o registru smluv (zákon o registru smluv), je tuto smlouvu (vč. všech jejích dodatků) povinen uveřejnit pojistník, a to ve lhůtě a způsobem stanoveným tímto zákonem. Pojistník je povinen bezodkladně informovat pojišťovnu o zaslání smlouvy správci registru smluv zprávou do datové schránky. Pojistník je povinen zajistit, aby byly ve zveřejňovaném znění smlouvy skryty veškeré informace, které se dle zákona č. 106/1999 Sb., o svobodném přístupu k informacím nezveřejňují (především se jedná o osobní údaje a obchodní tajemství pojišťovny, přičemž za obchodní tajemství pojišťovna považuje zejména údaje o pojistných částkách; o zabezpečení majetku; o bonifikaci za škodní průběh; o obratu klienta, ze kterého je stanovena výše pojistného; o sjednaných limitech/sublimitech plnění a výši spoluúčasti; o sazbách pojistného; o malusu/bonusu. Nezajistí-li pojistník uveřejnění této smlouvy (vč. všech jejích dodatků) podle předchozího odstavce ani ve lhůtě 30 dní ode dne jejího uzavření, je oprávněna tuto smlouvu (vč. všech jejích dodatků) uveřejnit pojišťovna. V takovém případě pojistník výslovně souhlasí s uveřejněním této smlouvy (vč. všech jejích dodatků) v registru smluv. Je-li pojistník osobou odlišnou od pojištěného, pojistník potvrzuje, že pojištěný dal výslovný souhlas s uveřejněním této smlouvy (vč. všech jejích dodatků) v registru smluv. Uveřejnění nepředstavuje porušení povinnosti mlčenlivosti pojišťovny.

9. Pojistník, nebo některý z pojištěných nespĺňuje v souvislosti s pojistným odvětřím uvedeným v části B bodu 3, 8, 9, 10, 13 nebo 16 přílohy č. 1 k zákonu č. 277/2009 Sb., o pojišťovnictví, ve znění pozdějších předpisů, minimálně 2 ze 3 níže uvedených limitů:
- čistý obrat min. 12 800 000 EUR (cca 320 000 000 Kč),
 - úhrn rozvahy min. 6 200 000 EUR (cca 155 000 000 Kč),
 - průměrný roční stav zaměstnanců min. 250.

10. Dokumenty k pojistné smlouvě:

Předsmluvní dokumenty:

- Informační dokument o pojistném produktu
- Předsmluvní informace

Pojistník prohlašuje, že se s obsahem všech těchto dokumentů řádně seznámil a je srozuměn s tím, že poskytují důležité informace o povaze uzavíraného pojištění a řadu upozornění na významná ustanovení pojistných podmínek.

Nedílnou součástí pojistné smlouvy jsou následující dokumenty:

- pojistné podmínky dle části III.
- sazebník administrativních poplatků

Pojistník prohlašuje, že se s obsahem uvedených dokumentů, tvořících nedílnou součást pojistné smlouvy, řádně seznámil a je srozuměn s tím, že se smluvní vztah řídí rovněž těmito dokumenty, z nichž pro strany vyplývají práva a povinnosti (dokumenty mají stejnou právní závaznost, jako je závaznost pojistné smlouvy). Jako pojištník dále seznámí pojištěné s obsahem této pojistné smlouvy včetně uvedených pojistných podmínek.

Pojistník potvrzuje, že mu výše uvedené dokumenty, tj. předsmluvní dokumenty a dokumenty, které jsou nedílnou součástí pojistné smlouvy, byly poskytnuty v dostatečném předstihu před uzavřením pojistné smlouvy způsobem, který jsem si zvolil.

11. Tato pojistná smlouva může být měněna, doplňována nebo upřesňována pouze oboustranně odsouhlasenými písemnými dodatky. Tato pojistná smlouva je vyhotovena ve dvou stejnopisech, z nichž každá ze stran obdrží po jednom vyhotovení.

12. Smluvní strany prohlašují, že si pojistnou smlouvu před jejím uzavřením přečetly, že byla uzavřena podle jejich vůle, určitě, srozumitelně, že nebyla uzavřena v tísni ani za jinak jednostranně nevýhodných podmínek.

VI. PŘÍLOHA

Součástí pojistné smlouvy jsou přílohy:

- na základě zřizovací listiny
- Výpis z veřejné části Živnostenského rejstříku, platnost k 27.11.2020

08-12-2020

Pojistná smlouva uzavřena v Havl. Brodě dne _____ v _____ hodin _____ minut

Základní škola Jihlava, E. Rošického 2

Dana Pavlíková
531093246



Podpis (a razítko) pojistníka

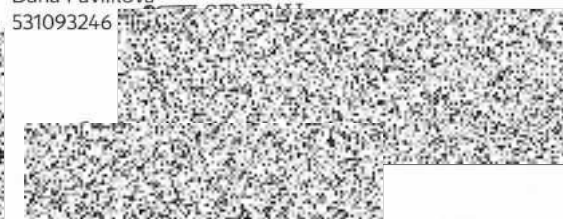

Podpis zástupce Generali České pojišťovny a.s.
oprávněného k uzavření této pojistné smlouvy



Jméno, příjmení a funkce osoby oprávněné k podpisu
pojistné smlouvy (hůlkovým písmem)



Pojištění podnikatele a právnických osob
 Pojistná smlouva č.: 4284731649
 Kód produktu: DP
 Doba trvání pojistné smlouvy od 1. 1. 2021 do 31. 12. 2021
 IČ: 00400866

Základní škola Jihlava, E. Rošického 2
 Evžena Rošického 2591/2
 586 01 JIHLAVA I
 ČESKÁ REPUBLIKA

V Praze dne 2. 12. 2020

Vyúčtování pojistného

u pojistné smlouvy č. 4284731649 k datu 1. 1. 2021

Dokument Vyúčtování pojistného je součástí pojistné smlouvy a obdržíte jej vždy při uzavření pojistné smlouvy a dále při jakékoliv změně na smlouvě, která vede ke změně v pojistném.

Dokument Vyúčtování pojistného zobrazuje stav pojistné smlouvy k výše uvedenému datu a je zároveň podkladem k úhradě pojistného za dobu trvání pojistné smlouvy.

1. Přehled pojištění

Tabulka 1 – Přehled pojištění, která jsou od výše uvedeného data sjednána v pojistné smlouvě. Další informace o těchto pojištěních jsou uvedeny v pojistné smlouvě.

Tabulka 1

pořadové číslo pojištění v pojistné smlouvě	název pojištění	pojistné za dobu trvání pojištění v Kč	sleva za způsob úhrady pojistného v Kč ¹⁾	sleva za počet splátek úhrady pojistného v Kč	sleva za propojištěnost v Kč ²⁾	celkem pojistné za dobu trvání pojištění v Kč ³⁾
I	Pojištění odpovědnosti podnikatele					
Celkem v Kč						
Celkové pojistné za pojistnou smlouvu upravené na dělitelnost počtem splátek v Kč						246 218,-

¹⁾ způsobem úhrady je zvolená metoda úhrady pojistného (např. převodem z účtu)

²⁾ sleva za propojištěnost – výše přiznané slevy za propojištěnost je závislá na počtu platných pojištění v pojistné smlouvě

³⁾ v částce je zohledněn koeficient za dobu trvání pojištění

Pojistné v jednotlivých sloupcích je zaokrouhлено na 2 desetinná místa a v posledním sloupci na celé Kč

2. Přehled splátek pojistného

Tabulka 2 – Přehled splátek, datum jejich splatnosti a výše pojistného.

Jednotlivé splátky pojistného v tabulce č. 2 musí být vždy hrazeny v termínech a v částkách podle platebních detailů v bodě 3. **Způsob úhrady pojistného.**

Tabulka 2

datum splatnosti	výše splátky pojistného v Kč
1. 1. 2021	
Celkem v Kč	

3. Způsob úhrady pojistného

Číslo účtu: 246246
Kód banky: 5500
Variabilní symbol: 4284731649

Máte dotazy? Zeptejte se nás přes online chat na webových stránkách www.generaliceska.cz.

Dne 2. 12. 2020

Generali Česká pojišťovna a.s.



Milan Slaviček
Ředitel správy pojištění

Příloha RN02/2020 k PS č. **4 2 8 4 7 3 1 6 4 9**

Pokud je to ve Zvláštním ujednání pojistné smlouvy výše uvedeného čísla ujednáno, pojištění se řídí také dále uvedenými ujednáními.

Ujednává se, že pokud jsou níže uvedená smluvní ujednání v rozporu s příloženými pojistnými podmínkami nebo ujednáními v pojistné smlouvě a pokud je v pojistné smlouvě sjednáno pojištění předmětu pojištění, rizika, doložky nebo pojistného nebezpečí, kterých se týkají, pak mají tato smluvní ujednání přednost před ustanoveními v příložených pojistných podmínkách nebo pojistné smlouvě. Pokud je však pro klienta výhodnější řídit se ujednáním v pojistné smlouvě, použije se v případě pojistné události toto ujednání.

Prokázaný pojistný zájem

Pojistitel na základě jemu dostupných informací získaných v souvislosti s uzavíráním pojistné smlouvy považuje pojistný zájem pojistníka za prokázaný.

A. POJIŠTĚNÍ MAJETKU

Ujednává se, že je-li v pojistné smlouvě sjednáno pojištění majetku dle DPPMP-P-01/2020 nebo DPPSP-P-01/2020, vztahují se k tomuto pojištění také níže uvedená smluvní ujednání pro pojištění majetku.

POJIŠTĚNÍ MOVITÝCH VĚCÍ A STAVEB

Článek A01. Tolerance podpojištění

Ujednává se, že pokud pojistná částka v době pojistné události není nižší o více jak 15 procent než částka odpovídající pojistné hodnotě pojištěné věci nebo souboru věcí, pojišťovna pro toto pojištění neuplatní podpojištění.

Článek A02. Plnění pojistitele bez odpočtu opotřebení

Pokud je předmět pojištění pojištěn na novou cenu, pak v případě znovupořízení poškozeného nebo zničeného předmětu pojištění vyplatí pojistitel částku odpovídající přiměřeným nákladům na znovupořízení v době pojistné události sníženou o cenu případných zbytků bez odpočtu opotřebení.

Článek A03. Cizí věci užívané – automatické pojištění v případě přechodu vlastnictví na pojištěného

Ujednává se, že pojištěné cizí věci, které pojištěný užívá na základě leasingových, nájemních či jiných smluv, jsou v případě převodu do vlastnictví pojištěného automaticky pojištěny v rozsahu sjednané pojistné smlouvy.

Článek A04. Pojištění movitých věcí na území České republiky

Ujednává se, že mimo místa pojištění uvedená v pojistné smlouvě jsou místem pojištění pro předměty pojištění dle DPPMP-P také místa na území České republiky, na kterých pojištěný na základě písemné smlouvy provádí objednanou činnost. Toto pojištění se sjednává s limitem plnění ve výši 5 % ze součtu pojistných částek předmětů pojištění, nejvýše však částka 200 000 Kč.

Článek A05. Spoluúčast – pojistná událost na více předmětech pojištění

V případě pojistné události na více pojištěných předmětech (z téže příčiny) odečte pojistitel pouze jednu spoluúčast, a to nejvyšší sjednanou, pokud není pro pojištěného výhodnější odečtení spoluúčasti z jednotlivých předmětů pojištění, jichž se pojistná událost týká. Toto se vztahuje také na případy, kdy pojistná událost nastane z téže příčiny na více místech pojištění.

Článek A06. Působení kouře

Ujednává se, že pojištění se sjednává i pro případ poškození působením kouře. Působením kouře se rozumí působení takového kouře, který unikl náhle a neočekávaně z topného nebo varného zařízení nacházejícího se na místě po-

jištění, pokud kouř unikl mimo určené otvory. Pojištění se však nevztahuje na škody vzniklé dlouhodobým, postupným působením kouře.

Článek A07. Aerodynamický třesk

Ujednává se, že pojištění se sjednává i pro případ poškození nebo zničení pojistným nebezpečím „aerodynamický třesk“. Aerodynamickým třeskem se rozumí rázová tlaková vlna, která vznikla překročením rychlosti zvuku (zvukové bariéry) letícím letadlem.

Článek A08. Náraz dopravního prostředku, pád stromu

Ujednává se, že pojištění pro případ poškození nebo zničení předmětu pojištění nárazem dopravního prostředku nebo jeho nákladu, pádem stromů, stožárů nebo jiných předmětů se vztahuje i na součásti poškozeného předmětu pojištění nebo součásti téhož souboru jako předmět pojištění.

Článek A09. Katastrofická rizika – časové vymezení 1 pojistné události

Ujednává se, že škody způsobené pojistným nebezpečím „záplava nebo povodeň“ a nastalé z jedné příčiny během 72 hodin se hodnotí jako jedna pojistná událost a z tohoto titulu se odečítá pouze jedna spoluúčast, pro pojistné nebezpečí „vichřice nebo krupobití“ platí časová lhůta 48 hodin. Toto se vztahuje také na případy, kdy pojistná událost nastane z téže příčiny na více místech pojištění.

Článek A10. Vodovodní škody – potrubí

Ujednává se, že pojištění pojistným nebezpečím „zamrznutím vody ve vodovodních potrubích“ (článek 2 bod 1 písm. i DPPSP-P) se vztahuje také na škody způsobené zamrznutím vody ve vodovodním či kanalizačním potrubí a v zařízeních připojených na tato potrubí (včetně nákladu na odstranění závady a škod na těchto zařízeních), pokud tato zařízení slouží výhradně k provozu budovy a spolupůsobící příčinou škody nebyla korozie nebo jejich opotřebení.

Článek A11. Vodovodní škody – sprinklery

Ve smyslu článku 21 bodu 34 VPPMO-P se za vodu vytékající z vodovodních zařízení považuje i voda vytékající z řádně instalovaných klimatizačních nebo samočinných hasicích zařízení (sprinklery, drenčery, apod.).

Článek A12. Nepřímý úder blesku

Ujednává se, že pro účely tohoto pojištění se za přímý úder blesku považuje i dočasně přepětí v elektrorozvodné nebo komunikační síti, k němuž došlo v důsledku působení blesku na tato vedení. Limit maximálního ročního plnění je pro tyto případy stanoven ve výši 100 000 Kč.

Článek A13. Ztráta předmětu pojištění v důsledku pojistné události

Ujednává se, že pojistitel poskytne plnění i v případě ztráty předmětu pojištění v přímé souvislosti s pojistnou událostí, která byla způsobena živelním pojistným nebezpečím pojištěným touto pojistnou smlouvou.

Článek A14. Pojištění staveb, na kterých jsou prováděny stavební úpravy

Pojištění budov, hal a jiných staveb (dále jen staveb) se vztahuje také na škody vzniklé v důsledku pojištěných pojistných nebezpečí na stavbách, na kterých jsou prováděny stavební úpravy, včetně těch, k nimž je třeba stavební povolení. Pojištění se vztahuje také na stavby v rekonstrukci nebo ve výstavbě, pokud k těmto stavbám přešlo nebezpečí škody na pojištěného, jakož i na věcech v takové stavbě umístěných, a to vše za předpokladu, že ke škodě nedošlo bezprostředně v důsledku stavebně montážní činnosti. Maximální limit plnění je pro toto pojištění sjednán ve výši 10 % ze sjednané pojistné částky.

Článek A15. Vodné, stočné

Pojištění se sjednává pro případ ztráty vody způsobené nežádoucím a náhlým únikem vody z vodovodního zařízení v přímé souvislosti s nastalou pojistnou událostí z pojistného nebezpečí „voda vytékající z vodovodních zařízení“. Pojišťovna poskytně pojistné plnění za finanční újmu vzniklou ztrátou vody, kterou je pojištěný prokazatelně povinen uhradit třetí osobě. Ujednáva se, že vyplacená pojistná plnění ze všech pojistných událostí nastalých v průběhu jednoho pojistného roku jsou v úhrnu omezeny částkou 30 000 Kč.

Článek A16. Atmosférické srážky, zatečení

Sjednává se pojištění náhlého a nepředvídatelného působení atmosférických srážek, které vnikly nebo prosáky do pojištěné budovy a způsobily její poškození. Atmosférickými srážkami se pro účely tohoto pojištění rozumí voda z přívaleového deště, z tajícího sněhu nebo ledu. Pojištění se však nevztahuje na škody způsobené v důsledku vniknutí srážkové vody do pojištěného prostoru nedostatečně uzavřenými okny, dveřmi nebo jinými otvory. Pojištění se dále nevztahuje na škody vzniklé v důsledku špatného technického stavu budovy (např. chybějící nebo poškozená střešní krytina, chybějící nebo nefunkční okno, dveře, resp. jiná otvorová výplň) nebo na škody vzniklé působením vlhkosti, hub a plísní nebo na škody vzniklé v souvislosti s tím, že na pojištěné budově byly prováděny stavební práce a také na škody vzniklé v důsledku zanedbané údržby pojištěné nemovitosti. Ujednáva se, že vyplacená pojistná plnění ze všech pojistných událostí nastalých v průběhu jednoho pojistného roku jsou v úhrnu omezeny částkou 50 000 Kč.

Článek A17. Věci v automobilu

Ujednáva se, že pokud je předmět pojištění, s výjimkou předmětů uvedených článku 4 bodu 1 DPPMP-P, z provozních důvodů převážen automobilem, za místo pojištění se, odchýlně od místa pojištění uvedeného v pojistné smlouvě, považuje i vnitřní prostor vozidla nacházejícího se na území České republiky. Ujednáva se, že limit plnění z jedné pojistné události za věci umístěné v automobilu je omezen částkou ve výši 200 000 Kč.

V případě, že v pojistné smlouvě je sjednáno pojištění odcizení, pak pojišťovna z tohoto pojištění poskytne plnění do limitu 100 000 Kč za podmínky, že předmět pojištění se v době pojistné události prokazatelně nacházel v zavazadlovém nebo nákladovém prostoru řádně uzavřeného a uzamčeného vozidla tak, aby nebyl zvenku vidět. Dále se ujednáva, že pokud nebude vozidlo umístěno na nepřetržitě hlídaném parkovišti, pojišťovna bude plnit pouze v případě, pokud dojde k pojistné události odcizením prokazatelně v době mezi 6.00 až 22.00 hod.

POJIŠTĚNÍ SKEL

Ujednáva se, že je-li v pojistné smlouvě sjednáno pojištění skel, vztahují se k tomuto pojištění také níže uvedená smluvní ujednání pro pojištění skel.

Článek A18. Součásti skla

Pojištění se vztahuje i na nalepené neodnímatelné snímače zabezpečovacích zařízení, nalepené fólie, nápisy, malby nebo jiné výzdoby, jsou-li součástí pojištěného skla.

Článek A19. Oprava

Pojistitel poskytne nad rámec stanovené pojistné částky pojistné plnění i za náklady na nouzové zabezpečení výplně po rozbitém skle, a to včetně montáže a demontáže stavebních součástí nutné k provedení nouzového osazení okenních tabulí či opravy zasklení (např. ochranných mříží, markýz, uzávěrů oken apod.), maximálně však do výše 30 % pojistné částky.

Článek A20. Rozšíření krytí – vnější součásti

Pojištění se vztahuje i na vnější osvětlení, světelné reklamy a světelné nápisy včetně jejich elektrické instalace a nosné konstrukce.

POJIŠTĚNÍ PŘERUŠENÍ PROVOZU

Ujednáva se, že je-li v pojistné smlouvě sjednáno pojištění přerušení provozu dle DPPPP-P-01/2020, vztahují se k tomuto pojištění také níže uvedená smluvní ujednání pro pojištění přerušení provozu.

Článek A21. Dodavatel – média

Ujednáva se, že finanční ztráta způsobená přerušením provozu pojištěného se hradí rovněž v případě, že věcná škoda vznikla na majetku dodavatele některým z pojistných nebezpečí, proti němuž je pojištěno přerušení provozu pojištěného a v důsledku této škody došlo k přerušení provozu pojištěného. Pojištění dle tohoto ujednání se vztahuje na škody v důsledku výpadku dodávky elektrického proudu, plynu nebo vody. Toto pojištění se sjednává s limitem plnění ve výši 500 000 Kč.

Článek A22. Přerušení provozu v důsledku úředního zásahu

Ujednáva se, že pojištění se vztahuje i na finanční ztrátu, způsobenou přerušením provozu pojištěného v důsledku úředního zásahu z hygienických nebo bezpečnostních důvodů, které nastalo v souvislosti s působením některého ze sjednaných pojistných nebezpečí pro přerušení provozu. Úředním zásahem se rozumí opatření nebo rozhodnutí vydané orgánem veřejné správy v souvislosti s působením sjednaného pojistného nebezpečí dle předchozí věty. Pojištění se však nevztahuje na případy, kdy k zásahu došlo v souvislosti s porušením nebo zanedbáním povinností ze strany pojištěného. Pojištění v rozsahu tohoto bodu se sjednává s limitem maximálního ročního plnění (limit MRP) ve výši 1 000 000 Kč a dobou ručení 3 měsíce.

B. POJIŠTĚNÍ ODPOVĚDNOSTI

Ujednáva se, že je-li v pojistné smlouvě sjednáno pojištění odpovědnosti, vztahují se k tomuto pojištění také níže uvedená smluvní ujednání pro pojištění odpovědnosti.

Článek B01. Jurisdikce – rozšíření pojistného krytí

Pojištění se vztahuje na případy nároků na náhradu škody či újmy vzniklé jiné osobě při ublížení na zdraví nebo usmrcení vznesené podle právního řádu kteréhokoliv státu světa, vyjma USA a Kanady. Toto ujednání platí pouze za předpokladu, že není sjednán širší územní rozsah než svět bez USA a Kanady.

Článek B02. Neúmyslné vývozy

Ujednáva se, že pojištění se vztahuje i na náhradu škody či újmy vzniklé jiné osobě při ublížení na zdraví nebo usmrcení způsobené vadným výrobkem pojištěného na území celého světa vyjma USA a Kanady, pokud pojištník nebo pojištěný v době uvedení výrobku na trh nevěděl nebo nemohl vědět o jeho vývozu. Toto ujednání se použije pouze v případě, že výrobek vyvezl spotřebitel mimo rámec své podnikatelské činnosti.

Článek B03. Čisté finanční škody – pokuty, penále

Pojištění v rámci čistých finančních škod se vztahuje i na povinnost nahradit škodu spočívající v pokutě či penále, které byly uloženy třetí osobě v důsledku jednání pojištěného.

Článek B04. Regresní nároky – nemocenské pojištění

Ujednáva se, že pojištění se vztahuje i na náhradu nákladů léčení vynaložených zdravotní pojišťovnou na zdravotní péči ve prospěch zaměstnance pojištěného v důsledku zaviněného protiprávního jednání pojištěného. Pojištění se dále vztahuje i na regresní náhradu dávek nemocenského pojištění vyplacených zaměstnanci pojištěného orgánem nemocenského pojištění v důsledku zaviněného protiprávního jednání pojištěného zjištěného soudem nebo správním orgánem. Toto pojištění se však vztahuje jen na případy, kdy zaměstnanci pojištěného vzniklo právo na pojistné plnění z pojištění odpovědnosti při pracovním úrazu nebo nemoci z povolání, za předpokladu, že v době trvání pojištění došlo k pracovnímu úrazu nebo byla zjištěna nemoc z povolání. Pojištění v rozsahu této doložky se sjednává se sublimitem pojistného plnění ve výši 1 000 000 Kč.

Článek B05. Újma způsobená majetkově propojeným subjektům – rozšíření pojistného krytí

Ujednáva se, že pro pojištění v základním rozsahu se neuplatní výlučka z pojištění uvedená v ustanovení článku 24 bodu 8 VPPMO-P. Pojištění v rozsahu tohoto ujednání se sjednává se sublimitem pojistného plnění ve výši 1 000 000 Kč.

Článek B06. Čisté finanční škody – výrobek II.

Připojištění čistých finančních škod se vztahuje i na povinnost pojištěného k náhradě čisté finanční škody vzniklé v důsledku vady výrobku, vadně poskytnuté služby nebo vadně vykonané práce. Je-li v důsledku těchto příčin způsobena škoda spočívající v nákladech poškozeného na nevyžádaný odběr kapaliny (například náklady na vodné a stočné, aj.) nebo na náhradu kapaliny samotné při jejím odečtení, odkapání, vypaření, apod., považují se takové náklady za čistou finanční škodu. Příčina takto vzniklé újmy není považována za ztrátu věci.

Článek B07. Vada výrobku – základní software

Za nedílnou součást výrobku se považuje také nahraný základní software nebo operační systém (vč. základních dat), který dodal pojištěný současně s výrobkem. Je-li příčina způsobené újmy ve vadě základního softwaru, nepovažuje se takto způsobená újma za újmu způsobenou poskytováním softwaru.

Článek B08. Činnosti nezapsané v obchodním rejstříku – rozšíření pojistného krytí

Pojištění se sjednává pro případ povinnosti pojištěného nahradit škodu či újmu vzniklou jiné osobě při ublížení na zdraví nebo usmrcení v souvislosti s činnostmi, které jsou uvedeny ve výpisu z obchodního rejstříku či v jiném oprávnění, na které pojistná smlouva odkazuje. Dále se pojištění sjednává i pro případ povinnosti pojištěného nahradit škodu či újmu vzniklou jiné osobě při ublížení na zdraví nebo usmrcení v souvislosti s činnostmi, pro jejichž výkon se živnostenské či jiné oprávnění nevyžaduje.

Článek B09. Změna výluky smluvních pokut

Pojištění se vztahuje i na smluvní pokutu mající charakter paušalizované náhrady škody, kterou je pojištěný povinen uhradit. Pojišťovna však tuto smluvní pokutu uhradí pouze v rozsahu, v jakém smluvní pokuta nahrazuje právo poškozeného na náhradu škody. Pro účely tohoto bodu se neuplatní výluka z pojištění uvedená v článku 24 bodu 6 písm. a VPPMO-P.

Článek B10. Související odborné služby

Pojištění se vztahuje i na újmy způsobené pojištěným při poskytování poradenství, konzultací, servisu, designu a jiných odborných služeb vykonávaných v rámci pojištěné podnikatelské činnosti pojištěného.

Článek B11. Osoby absolvující praxi u pojištěného

Pojištění se vztahuje i na povinnost pojištěného k náhradě újmy způsobené osobami, které v rámci přípravy k povolání absolvují praktické vyučování či vykonávají dobrovolnickou činnost u pojištěného. Pojištění se dále vztahuje i na újmy způsobené těmto osobám.

Článek B12. Rozšíření rozsahu – regresy ze škod na užívaných vozidlech

Připojištění doložky V723 Věci užívané a převzaté vč. škod na převzatých motorových vozidlech se vztahuje i na regresní nároky pojišťoven z havarijního pojištění užívaných vozidel, uplatněné vůči pojištěnému.

Článek B13. Odpovědnost za subdodávky

Z pojištění odpovědnosti sjednaného dle VPPMO-P bude uhrazena škoda či újma, kterou je povinen nahradit dle platných právních předpisů:

- subdodavatel pojištěného, pokud je výslovně uveden jako další pojištěný na pojistné smlouvě, nebo
- pojištěný jako generální dodavatel, pokud v důsledku jednání subdodavatele při plnění závazku pojištěného vznikla škoda či újma přímému smluvnímu partnerovi pojištěného.

V rozsahu uvedeném v článku 26 bodu 7 VPPMO-P se pojištění vztahuje i na povinnost pojištěného nahradit škodu či újmu z titulu ručení za svého subdodavatele, pokud pojištěný subdodavatele nepečlivě vybral nebo na něj nedostatečně dohlížel.

Článek B14. Informační povinnost – Holding

Pro účely zjišťování, zda bude uplatněna některá z výluk či omezení rozsahu pojistného krytí vztahující se k osobě pojištěného (např. výluka škod na věcech, které pojištěný užívá), nebude jakékoliv jednání jednoho pojištěného nebo informace známá jednomu pojištěnému přisuzována jinému pojištěnému. Žádná informace uvedená v dotazníku pro toto pojištění nebo informace známá jednomu pojištěnému nebude pro účely odmítnutí nebo snížení pojistného plnění přisuzována jinému pojištěnému.