



S00JP016UAAL

Statutární město Zlín

se sídlem: náměstí Míru 12, 760 01 Zlín
IČO: 00283924
DIČ: CZ00283924
jehož jménem jedná: [redacted] primátor
zástupce ve věcech smluvních: [redacted] náměstek primátora
odpovědný útvar: odbor majetkové správy
bankovní spojení: [redacted]
variabilní symbol: 9611 00 0228

- jako „pronajímatel“

a

Tyfloservis, o.p.s.

se sídlem: Krakovská 1695/21, Nové Město, 110 00 Praha 1
právní forma: Obecně prospěšná společnost
IČO: 26200481
jejímž jménem jedná: [redacted] ředitelka
evidována: v rejstříku obecně prospěšných společností, vedeném
Městským soudem v Praze, oddíl O, vložka 186
bankovní spojení: [redacted]

- jako „nájemce“

Smlouva o nájmu prostor sloužících podnikání č. 4000 20 5102

dle §§ 1902, 2302 a násl. zák. č. 89/2012 Sb., občanského zákoníku (dále jen „Smlouva“)

Čl. I.

Úvodní ustanovení

1. Smluvní strany prohlašují, že tato smlouva ke dni její účinnosti v celém rozsahu nahrazuje dosavadní smlouvu o výpůjčce ze dne 30.4.2001, ve znění pozdějších dodatků a smlouvu o výpůjčce ze dne 30.8.2002, ve znění pozdějších dodatků (dále jen „Dosavadní smlouva“), přičemž upravuje novým způsobem vztah mezi smluvními stranami k níže uvedenému Předmětu nájmu, mění dosavadní závazky smluvních stran a nahrazuje je novými podle Čl. II. této smlouvy.
2. Pronajímatel je vlastníkem budovy č. p. 4886 (způsob využití – občanská vybavenost), která je součástí pozemku p. č. st. 6843, k. ú. Zlín, obec Zlín, zapsané na LV č. 10001 u Katastrálního úřadu pro Zlínský kraj, Katastrální pracoviště Zlín (adresní místo: Burešov 4886, 760 01 Zlín).

Čl. II. **Předmět nájmu**

1. Touto smlouvou pronajímatel pronajímá nájemci nebytové prostory **o celkové výměře 57,09 m²** podlahové plochy, nacházející se v I. nadzemním podlaží budovy specifikované v Čl. I, odst. 2. této smlouvy (dále jen "Předmět nájmu"), a to dle výpočtového listu (soupisu místností), který tvoří přílohu č. 1 této smlouvy a dle kopie situačního zákresu, který tvoří přílohu č. 2 této smlouvy, ve stavu, v jakém se v den podpisu této smlouvy nacházejí.
2. Pronajímatel i nájemce prohlašují, že jim je skutečné umístění Předmětu nájmu známo a že považují specifikaci Předmětu nájmu v této smlouvě za dostatečnou.

Čl. III. **Účel nájmu**

1. Nájemce bude Předmět nájmu užívat za účelem **sociální rehabilitace pro osoby se zrakovým postižením.**
2. Dohodnutý účel nájmu nesmí být bez předchozího písemného souhlasu pronajímatele, schváleného Radou města Zlína, změněn.

Čl. IV. **Úhrady za nájemné a služby**

1. Nájemné je stanoveno dohodou smluvních stran a schváleno Radou města Zlína dne 26.10.2020, č.j. 56/21R/2020 a bude činit: **410 Kč/m²/rok, celkem tedy za 57,09 m² činí roční nájemné 23 406,90 Kč.**

Nájemné je osvobozeno od daně z přidané hodnoty dle § 56a zákona č. 235/2004 Sb., o dani z přidané hodnoty, ve znění pozdějších předpisů.

2. Nájemné je splatné pololetně ve výši dle rozpisu ve výpočtovém listu, a to na základě daňového dokladu (faktury) vystaveného pronajímatelem. Pronajímatel vystaví daňový doklad (fakturu) do 15. kalendářního dne měsíce května a listopadu příslušného kalendářního roku se splatností vždy do 5. června a 5. prosince na účet pronajímatele. Tato povinnost bude splněna až připsáním nájemného na účet pronajímatele.
3. Paušálně stanovené platby za služby a zálohy za energie jsou splatné pololetně ve výši dle rozpisu ve výpočtovém listu, a to na základě daňového dokladu (faktury) vystaveného pronajímatelem. Pronajímatel vystaví daňový doklad (fakturu) do 15. kalendářního dne měsíce května a listopadu příslušného kalendářního roku se splatností vždy do 5. června a 5. prosince na účet pronajímatele. Tato povinnost bude splněna až připsáním nájemného na účet pronajímatele.
4. Osvobozené i zdanitelné plnění je uskutečněno prvním dnem měsíce května a listopadu příslušného kalendářního roku.
5. Nepotrvá-li nájemní vztah celé pololetí, zaplatí nájemce poměrnou část nájemného dle odst. 1 a odst. 3 tohoto článku.
6. Pronajímatel je povinen každoročně vyúčtovat zálohy a provést vyrovnání případných přeplatek či nedoplatek skutečných nákladů za dodané energie po obdržení vyúčtování dodavateli těchto energií dle platné legislativy.
7. Smluvní strany se dohodly, že bude prováděna změna výše cen energií v souladu s cenami účtovanými příslušnými dodavateli těchto energií.
8. Pokud se nájemce dostane do prodlení s úhradou nájemného, záloh na energie a paušálně stanovených nákladů na služby a jejich vyúčtováním, je nájemce povinen zaplatit pronajímateli úrok z prodlení ve výši stanovené platnými právními předpisy. Zaplacením se rozumí připsání příslušné částky na účet pronajímatele.

9. Pronajímatel bere na vědomí, že výše nájmu bude jednou za dva roky aktualizována tak, aby reflektovala obvyklou výši nájmu v daném místě a čase, a současně rovněž reflektovala reálné možnosti nájemce, jakož i charakter nájmem poskytovaných služeb a jejich společenskou důležitost a význam pro statutární město Zlín. Předmětná aktualizace bude realizována formou dodatku.

ČI. V. **Doba nájmu**

1. Nájem na základě této smlouvy o nájmu prostor sloužících podnikání se sjednává **na dobu neurčitou, a to s účinností od 1. 1. 2021.**
2. Tuto smlouvu lze ukončit písemnou dohodou smluvních stran nebo výpovědí, kdy kterákoliv ze smluvních stran má právo vypovědět nájem v šestiměsíční výpovědní době; má-li však smluvní strana k výpovědi vážný důvod, je výpovědní doba tříměsíční. Výpovědní lhůta začne běžet prvního dne následujícího měsíce po doručení výpovědi druhé smluvní straně.
3. Pronajímatel má právo od této smlouvy okamžitě odstoupit s účinností odstoupení ke dni doručení oznámení o odstoupení od smlouvy nájemci a požadovat po nájemci neprodleně vrácení Předmětu nájmu v případě, jestliže nájemce nebude užívat Předmět nájmu řádně nebo jestliže nájemce bude užívat Předmět nájmu v rozporu s účelem, dohodnutým v této smlouvě nebo jestliže nájemce dá Předmět nájmu do jakéhokoliv užívání třetí osobě bez předchozího písemného souhlasu pronajímatele a dále také v případě, že bude nájemce v prodlení s placením nájemného alespoň tři kalendářní měsíce po sobě.
4. V případě skončení nájmu je nájemce Předmět nájmu povinen vyklidit a předat pronajímateli ke dni skončení nájmu ve stavu v jakém jej převzal, s přihlédnutím k obvyklému opotřebení, a to na základě předávacího protokolu.
5. V případě, že nebude Předmět nájmu vyklizen a předán pronajímateli ke dni skončení nájmu, je nájemce povinen zaplatit pronajímateli smluvní pokutu ve výši 200,- Kč za každý i započatý kalendářní den prodlení s vyklizením a předáním Předmětu nájmu. Tuto smluvní pokutu je povinen nájemce uhradit pronajímateli neprodleně po jejím vyúčtování od pronajímatele. Povinnost uhrazení smluvní pokuty bude splněna až připsáním příslušné částky na účet pronajímatele.

ČI. VI. **Práva a povinnosti nájemce a pronajímatele**

1. Nájemce se zavazuje užívat Předmět nájmu řádně a v souladu s ustanoveními této smlouvy a v záležitostech touto smlouvou neupravených v souladu s obecně platnými právními předpisy.
2. Nájemce je oprávněn umístit na domě obvyklé návěští (po předchozím ujednání s pronajímatelem o místě a způsobu umístění), aniž by pronajímatel požadoval zvláštní náhradu.
3. Reklamní a jiná podobná zařízení jako jsou neonové nápisy, světelná vyobrazení nebo jiná návěští přesahující obvyklý rámec lze provádět pouze a výhradně s předchozím písemným souhlasem pronajímatele, příslušných odborů Magistrátu města Zlína včetně orgánů památkové péče a příslušného stavebního úřadu.
4. Veškeré stavební úpravy podléhají předchozímu písemnému schválení pronajímatele s tím, že před provedením stavebních úprav bude písemně dohodnuto jejich provedení a financování.
5. Nájemce se zavazuje udržovat Předmět nájmu v řádném stavu po celou dobu nájmu a nese veškeré náklady spojené s užíváním, opravami a údržbou Předmětu nájmu.

6. Dojde-li v Předmětu nájmu nebo v objektu č. p. 4886 ke vzniku škody způsobeném nájemcem nebo provozem předmětu nájmu a společných prostorách, je pronajímatel oprávněn požadovat náhradu škody uvedením do předešlého stavu, bude-li to možné, jinak zaplatí nájemce pronajímateli vzniklou škodu v plné výši.
7. Nájemce je povinen umožnit pronajímateli kontrolu Předmětu nájmu za účelem ověření, zda nájemce užívá Předmět nájmu řádně a v souladu s ujednáními v této smlouvě.
8. Nájemce je povinen zajišťovat celoročně čistotu a pořádek užívaných prostor a přístup k nim.
9. Nájemce je povinen zajistit na základě plné moci vydané pronajímatelem změnu užívání předmětu nájmu u příslušného stavebního úřadu v souladu s účelem užívání Předmětu nájmu.
10. Nájemce zodpovídá v Předmětu nájmu za zabezpečení požární ochrany, hygienických předpisů a bezpečnosti osob podle právních předpisů vztahujících se k požární ochraně, hygieně a bezpečnosti práce. Tuto činnost bude zabezpečovat nájemce na své náklady.
11. Nájemce je povinen zajišťovat periodické kontroly a revize elektrických, plynových případně jiných zařízení, umístěných v Předmětu nájmu, odstranit na své náklady zjištěné závady a o provedené periodické kontrole či revizi a odstranění závad předat pronajímateli revizní zprávu na email: nebyty@zlin.eu.
12. Nájemce je povinen dodržovat veškeré právní předpisy související s provozovanou činností a aktuálně platné obecně závazné vyhlášky.
13. Nájemce není oprávněn dát Předmět nájmu do jakéhokoliv užívání třetí osobě bez předchozího písemného souhlasu pronajímatele.
14. Nájemce není oprávněn převést jako postupitel svá práva a povinnosti z této Smlouvy nebo z její části třetí osobě bez předchozího písemného souhlasu pronajímatele.
15. Pronajímatel je oprávněn do Předmětu nájmu vstoupit bez přítomnosti nájemce (pověřené osoby nájemce) v případech nebezpečí prodlení při živelné události, havárii, či jiné obdobné neodkladné události, a to za předpokladu, že se pokusil předem o tomto kroku informovat nájemce (odpovědnou osobu nájemce).

Čl. VII.

Práva a povinnosti nájemce na úseku PO a BOZP

1. Nájemce se tímto zavazuje, že bude zajišťovat a provádět v daných termínech v Předmětu nájmu veškeré předepsané pravidelné elektrovevize, revize hromosvodů, plynu, plynových zařízení (jsou-li jimi dané prostory vybaveny), revize věcných prostředků požární ochrany – přenosných hasicích přístrojů, požárně bezpečnostních zařízení jako jsou např.: vnitřní požární nástěnné hydranty / vodovody a jejich příslušenství (požární výzbroj), požární uzávěry – dveře, nouzová osvětlení apod. - je-li jimi daný nebytový pronajatý prostor vybaven a odstraňovat zjištěné závady.
2. při zabezpečování své podnikatelské nebo jiné činnosti je nájemce povinen dodržovat veškeré obecně platné právní předpisy o požární ochraně, bezpečnosti a ochraně zdraví při práci a předpisy hygienické, dále se nájemce řídí bezpečnostními a požárními předpisy platnými pro činnost, kterou provozuje. Podpisem této smlouvy nájemce prohlašuje, že mu jsou tyto povinnosti, vyplývající z těchto předpisů, známy. Tato povinnost se přiměřeně vztahuje i na případné zaměstnance nájemce
3. při plnění povinností vyplývajících ze zákona č. 262/2006 Sb., ve znění pozdějších předpisů (Zákoník práce) a ze zákona č. 133/1985 Sb., o požární ochraně ve znění pozdějších předpisů, a prováděcí vyhl. MV č. 246/2001 Sb., o požární prevenci ve znění vyhl. MV č. 221/2014 Sb. a jejich novel, se nájemce, mimo jiné, zavazuje plnit a zabezpečovat v Předmětu nájmu tyto činnosti:

- dodržovat bezpečnostní předpisy a návody na obsluhu, zejména při používání tepelných, elektrických, plynových a jiných spotřebičů, dále při skladování a používání hořlavých nebo požárně nebezpečných látek a materiálů a při manipulaci s otevřeným ohněm,
- udržovat volné únikové cesty, volný přístup k nouzovým východům, k rozvodným zařízením el. energie a uzávěrům vody v prostorách, které užívá a udržovat volné přístupy k prostředkům požární ochrany,
- oznamovat bez odkladu hasičskému požárnímu sboru okresu a správci/majiteli objektu každý požár vzniklý v prostorách, které užívá,
- označovat pracoviště, kde se vykonávají činnosti se zvýšeným požárním nebezpečím, vydávat příkazy, zákazy a pokyny k ochraně před požárem a pravidelně kontrolovat dodržování předpisů o PO a BOZP a odstraňovat zjištěné závady,
- dále je nájemce povinen vypracovat, vyžaduje-li si to předmět podnikání nebo činnosti, pro prostory, které užívá, požární poplachové směrnice a požární evakuační plány a vést příslušnou dokumentaci o PO v souladu s vyhláškou č. 246/2001 Sb., vyhláška o požární prevenci v platném znění, dle zatřídění /členění/ provazované činnosti podle požárního nebezpečí,
- v prostorách, které užívá, zajišťovat pravidelné revize el. nářadí, PC a el. kancelářské techniky, popř. strojního zařízení dle platných právních předpisů, ČSN a podmínek stanovených výrobcem jednotlivých el. zařízení popř. nářadí, které jsou ve vlastnictví nájemce a které používá ke své podnikatelské a jiné činnosti,
- Nájemce odpovídá za všechny škody, které způsobí nedodržením nebo porušením bezpečnostních, hygienických a požárních předpisů a povinností, které z těchto předpisů vyplývají,
- Nájemce je dále povinen na základě této smlouvy umožnit pronajímateli, správci a jiným pověřeným osobám (např. příslušnému technikovi Statutárního města Zlína, technikovi PO / OZO v PO apod.) vstup a provedení kontrol Předmětu nájmu. Zejména ve vztahu k dodržování platných ustanovení, vyplývajících z předpisů o bezpečnosti zdraví při práci a požární ochraně, a zda jsou plněny povinnosti nájemce. Tyto kontroly jsou prováděny zpravidla 1x ročně, a to vždy po předchozím oznámení nájemci,
- o zjištěných závadách, popř. neplnění povinností na úseku bezpečnosti práce a požární ochrany ze strany nájemce bude po provedené kontrole sepsán zápis podepsaný jmenovanými zástupci obou smluvních stran, ve kterém budou stanoveny i termíny pro odstranění zjištěných závad. Za zjištěné závady, které nebudou v dohodnutém termínu odstraněny, se nájemce zavazuje pronajímateli zaplatit smluvní pokutu za každý i započatý den prodlení ve výši 500,-Kč.

Čl. VIII.

Závěrečná ujednání

1. Veškeré právní vztahy neupravené touto smlouvou se řídí příslušnými ustanoveními zákona č. 89/2012 Sb., občanský zákoník, v platném znění a dalších právních předpisů České republiky.
2. Smluvní strany souhlasí se zveřejněním této smlouvy v souladu s ust. zákona č. 106/1999 Sb., o svobodném přístupu k informacím, v platném znění a dalších právních předpisů České republiky.
3. Veškeré změny této smlouvy mohou být provedeny pouze formou písemného číslovaného dodatku, po dohodě smluvních stran.
4. Pokud se některá ustanovení této smlouvy stanou neplatná nebo nevymahatelná,

nebude to znamenat neplatnost celé smlouvy.

5. Tato smlouva je sepsána ve čtyřech stejnopisech s platností originálu, přičemž pronajímatel obdrží tři vyhotovení a nájemce obdrží jedno vyhotovení.
6. Tato smlouva podléhá uveřejnění v registru smluv v souladu se zákonem č. 340/2015 Sb., o zvláštních podmínkách účinnosti některých smluv, uveřejňování těchto smluv a o registru smluv (zákon o registru smluv) v platném znění, které zajistí pronajímatel.
7. Tato smlouva nabývá platnosti dnem podpisu oběma smluvními stranami a účinnosti dnem uveřejnění v registru smluv dle zákona č. 340/2015 Sb., o registru smluv, v platném znění.
8. Smluvní strany shodně prohlašují, že si tuto smlouvu řádně přečetly, že tato smlouva byla uzavřena svobodně, vážně, ne v tísní a za nápadně nevýhodných podmínek pro jednu či druhou smluvní stranu, že jejímu obsahu porozuměly a s jejím obsahem plně souhlasí. Na důkaz těchto skutečností připojují k této smlouvě zástupci smluvních stran své vlastnoruční podpisy.

Přílohy:

č. 1 – výpočtový list

č. 2 – kopie situačního zákresu

Doložka ve smyslu ust. § 41 zákona č. 128/2000 Sb., o obcích

Doba zveřejnění: 15.09.2020 – 30.09.2020

Schváleno orgánem obce: Rada města Zlína

Datum a číslo jednací: 26.10.2020 čj. 56/21R/2020

Ve Zlíně dne

30 -11- 2020

Ve Zlíně dne

09. 12. 2020

Nájemce:

Pronajímatel:

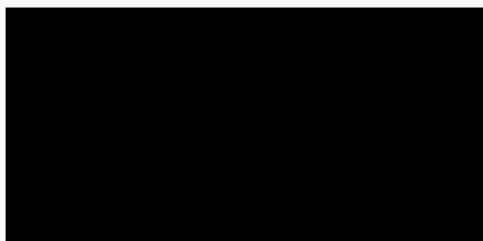

Tyloservis, s.p.s.

ředitelka

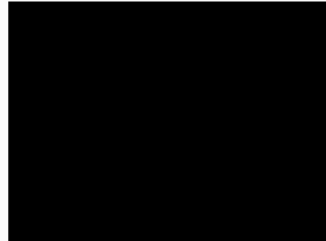

Statutární město Zlín

náměstek primátora

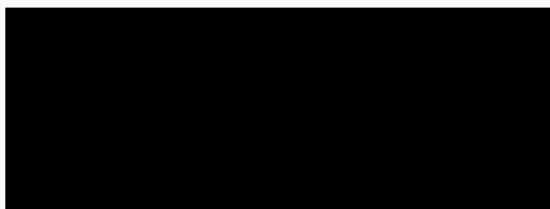

VÝPOČTOVÝ LIST

platný od 01.01.2021

ke smlouvě o nájmu prostor sloužících podnikání ze dne: 09.12.2020

adresa nebytového prostoru: Zlín, Burešov 4886, 76001, prostor č. 10

Pronajímatel: Statutární město Zlín
Zlín, náměstí Míru 12, 76001

IČO: 00283924

DIČ: CZ00283924

Číslo účtu: [REDACTED]

Nájemce: Tyfloservis, o.p.s.
Praha, Nové Město, Krakovská 21, 11000

IČO: 26200481

Variabilní symbol: 9611000228

Místnosti

Název místnosti	Plocha v m ²		Pro otop	Výška	Koeficient		Nájem za m2/rok (bez DPH)
	Pro nájem	Pro TUV			TUV	Otop	
kancelář	21.59	0.00	25.91	3.20	0.00	1.20	410.00 Kč
kancelář	14.25	0.00	17.10	3.20	0.00	1.20	410.00 Kč
kancelář	21.25	0.00	25.50	3.20	0.00	1.20	410.00 Kč
	57.09	0.00	68.51	výška místností v domě: 3.20			

Výpočet roční úhrady nájemného a ceny za služby spojené s užíváním nebytového prostoru

Položka	Sazba DPH	Základ daně	DPH	Celkem
nájem	0 %	23406.90 Kč	0.00 Kč	23406.90 Kč
topení	0 %	12700.00 Kč	0.00 Kč	12700.00 Kč
studená voda	0 %	4200.00 Kč	0.00 Kč	4200.00 Kč
elektřina	0 %	5400.00 Kč	0.00 Kč	5400.00 Kč
paušál - odpad, úklid	21 %	12892.56 Kč	2707.44 Kč	15600.00 Kč
Celkem ročně za nájemné a za služby		58599.46 Kč	2707.44 Kč	61306.90 Kč
			Celkem po zaokrouhlení:	61306.00 Kč

Rozpis DPH - za rok

	Základ	DPH	Částka s DPH
0 %	45706,9	0	45706,9
Základní sazba	12892,56	2707,44	15600
První snížená sazba	0	0	0
Druhá snížená sazba	0	0	0
Součet	58599,46	2707,44	61306,9

Pololetní úhrada nájemného a služeb za užívání nebytového prostoru

Položka	Sazba DPH	Základ daně	DPH	Celkem
nájem	0 %	11703.45 Kč	0.00 Kč	11703.45 Kč
topení	0 %	6350.00 Kč	0.00 Kč	6350.00 Kč
studená voda	0 %	2100.00 Kč	0.00 Kč	2100.00 Kč
elektřina	0 %	2700.00 Kč	0.00 Kč	2700.00 Kč
paušál - odpad, úklid	21 %	6446.28 Kč	1353.72 Kč	7800.00 Kč
Celkem pololetní úhrada nájemného a služeb		29299.73 Kč	1353.72 Kč	30653.45 Kč
			zaokrouhlení:	-0.45 Kč
			Celkem po zaokrouhlení:	30653.00 Kč

Ve Zlíně dne 30-11-2020

Nájemce:

[Redacted Name]
[Redacted Address]
[Redacted City]

ředitelka

Pronajímatel:

[Redacted Name]
[Redacted Address]
[Redacted City]
[Redacted Signature]

náměstek primátora

Za správnost vyhotovení výpočtového listu zodpovídá:

[Redacted Signature]

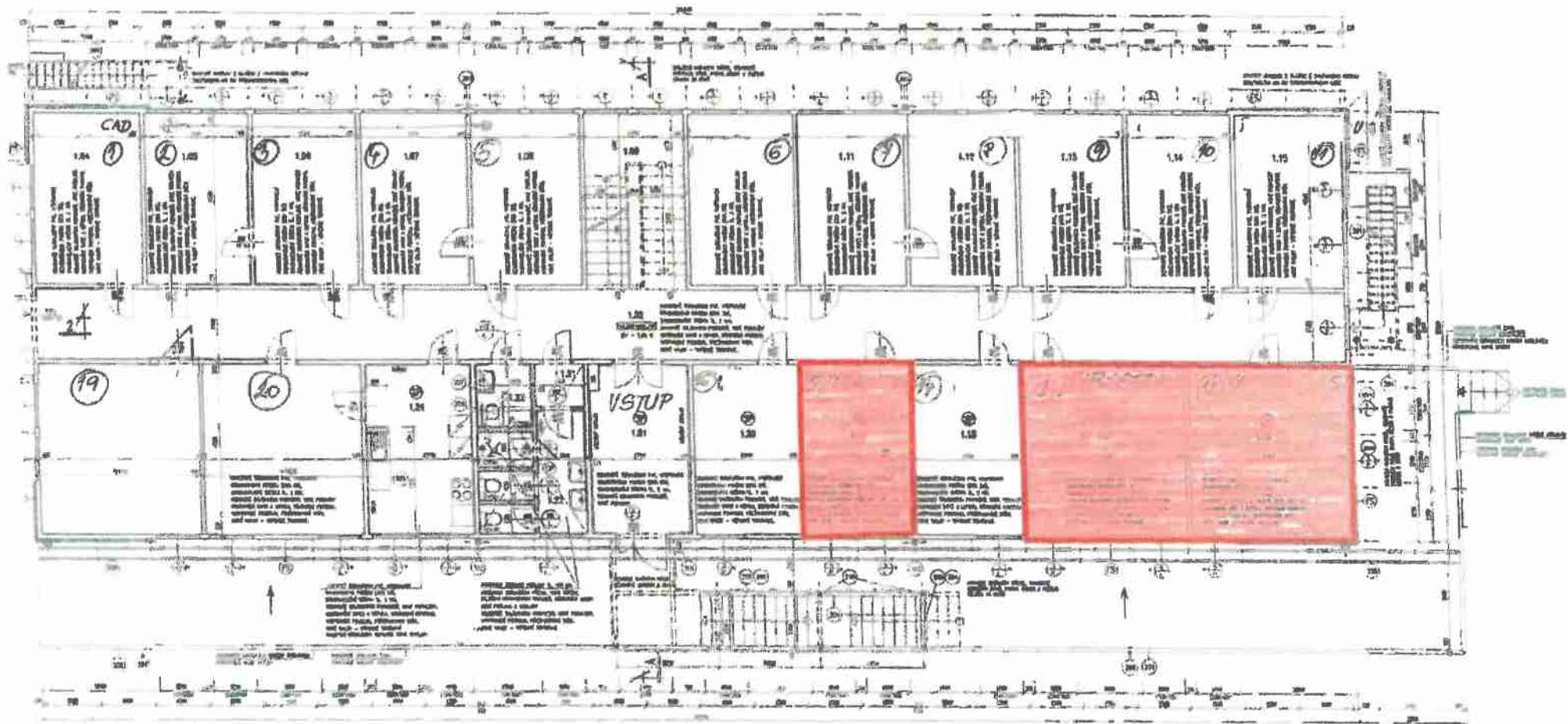

**část I. NP o výměře 57,09 m²
 adresa: Burešov 4886, 760 01 Zlín**