

Smlouva o poskytování služeb

uzavřená podle § 1746 odst. 2 zákona č. 89/2012 Sb., občanský zákoník,
v platném znění

č. smlouvy poskytovatele: O - MO I 03/2021 (0034222020)/

č. smlouvy objednatele: 24/2020

Poskytovatel: **Služby města Pardubic a. s.**

se sídlem: Hůrka 1803, Bílé Předměstí, 530 12 Pardubice

zastoupen ve věcech smluvních:

Ing. Alešem Kopeckým, místopředsedou představenstva a.s.

zastoupen ve věcech plnění smlouvy:

Ing. Jiřím Strouhalem, výkonným ředitelem společnosti SmP-Odpady a.s.

bankovní spojení: Raiffeisenbank, a.s., č. ú. 

IČ : 25 26 25 72

zapsaná v obch. rejstříku vedeném KS v Hradci Králové oddíl B, vložka 1527

na straně jedné, dále jen „poskytovatel“

a

Objednatel: **Statutární město Pardubice - městský obvod Pardubice I**

se sídlem Pardubice, Zelené předměstí, U Divadla 828, PSČ 530 02

zastoupen ve věcech smluvních:

Bc. Alenou Stehnovou, starostkou městského obvodu Pardubice I

ve věcech plnění smlouvy:

Petrem Janatou, vedoucím odd. údržby Odboru správy majetku ÚMO Pardubice I

bankovní spojení: KB Pardubice a. s., č. ú. 

IČ : 00 27 40 46

na straně druhé, dále jen „objednatel“

uzavírají níže uvedeného dne, měsíce a roku tuto smlouvu o poskytování služeb.

I.

Předmět smlouvy

1. Předmětem této smlouvy je poskytování služeb poskytovatelem, které spočívají v provádění výsypu košů na psí exkrementy včetně likvidace odpadu a v doplňování sáčků určených pro sběr psích exkrementů.
2. Umístění košů je uvedeno v příloze č. 1, která je nedílnou součástí smlouvy. Ke dni uzavření této smlouvy se jedná o 116 košů instalovaných na území MO Pardubice I. Všechny koše jsou ve vlastnictví



objednatele. Umístění speciálních stojanů na sáčky je uvedeno v příloze č. 1, která je nedílnou součástí smlouvy. Všechny stojany (10 ks) jsou ve vlastnictví objednatele.

3. Poskytovatel se zavazuje na svůj náklad a na své nebezpečí zajistit plnění předmětu smlouvy ve sjednaném rozsahu. Při nakládání s odpady je povinen řídit se zvláštními právními předpisy. Sáčky na sběr psích exkrementů je povinen opatřovat na svůj náklad a doplňovat v dostatečném množství podle skutečné spotřeby v daném místě.
4. Výsyp odpadkových košů na psí exkrementy bude poskytovatelem prováděn 2x týdně – vždy v pondělí a čtvrtek, a to celoročně. Doplnění sáčků do speciálních stojanů se zásobníky sáčků bude poskytovatelem prováděno 2x týdně - vždy v pondělí a čtvrtek, a to celoročně. Počet a umístění odpadkových košů je uveden v Příloze č. 1 této smlouvy. Změna Přílohy č. 1 při navýšení počtu košů musí být označena jako Příloha č.1 smlouvy – Změna č. .../2021. Změna Přílohy č. 1 nabývá účinnosti po podepsání osobami oprávněnými dle článku VIII., odst. 1. smlouvy s uvedením data počátku její platnosti.
5. Objednatel se zavazuje zabezpečit pro poskytovatele objem prací dle čl. I. této smlouvy a za tyto práce uhradit sjednanou cenu.

II.

Termín plnění

1. Poskytovatel se zavazuje provádět práce sjednané v čl. I. této smlouvy od 1. 1. 2021 do 31. 12. 2021.
2. Smluvní strany se dohodly, že při stanovení a posuzování plnění termínů budou respektovány závislosti na klimatických podmínkách a případné zásahy vyšší moci. Pokud bude nutné z těchto důvodů poskytování služeb přerušit, dojde o dobu přerušeni k prodloužení doby plnění podle této smlouvy.

III.

Cena za poskytování služeb

1. Cena za jeden výsyp jednoho koše činí **42,10 Kč** bez DPH. Cena za doplnění balení sáčků na psí exkrementy do zásobníku sáčků činí **27,20 Kč** bez DPH.
2. Předpokládaná celková cena za poskytování služeb dle této smlouvy v rozsahu dle přílohy č. 1 ve znění platném ke dni uzavření této smlouvy a s ohledem na počet dní, v nichž má být roce 2021 plněno činí **575.000 Kč bez DPH**, slovy: pět set sedmdesát pět tisíc korun českých bez daně z přidané hodnoty, (tj. 661.250 Kč vč. DPH ve výši 15 %).
3. Sjednaná jednotková cena zahrnuje výsyp 1 koše vč. odvozu a likvidace odpadu. Jednotková cena za doplnění sáčků na psí exkrementy zahrnuje opatření a doplnění chybějících sáčků při svozu koše a dále doplnění balení (25 ks sáčků v balení) sáčků na psí exkrementy do speciálních stojanů s držáky na tyto sáčky.
4. K jednotkové ceně uvedené v čl. III, odstavci 1. této smlouvy, bude účtována aktuální sazba DPH podle platných právních předpisů.

5. V případě, že vstoupí v platnost právní předpis, popřípadě dojde ke změně způsobu následného odstraňování odpadu nebo k zásadní prokazatelné změně cen v oblasti odpadového hospodářství, které budou mít prokazatelný vliv na ceny služeb, jež jsou předmětem této smlouvy, je možno toto do jednotlivých cen promítnout ode dne účinnosti předpisu nebo změny. Tato případná změna ceny musí být řešena písemným dodatkem této smlouvy.

IV.

Platební podmínky

1. Poskytovatel je oprávněn vystavit fakturu 1x měsíčně za skutečně provedené práce v předchozím kalendářním měsíci. Bude-li fakturován nižší počet výsypů, než jak vyplývá z této smlouvy, musí být faktura doplněna zprávou o příčině nesplnění sjednaného rozsahu práce.
2. Faktury budou objednateli doručovány buď poštou na adresu uvedenou v této smlouvě, nebo e-mailem na adresu určenou pro zasílání faktur: faktury@umol.mmp.cz.
3. Splatnost faktur na účet poskytovatele se sjednává na 14 dnů ode dne doručení faktury.
4. Práce provedené v měsíci prosinci budou fakturovány nejpozději do 15. 1. 2022.

V.

Sankce

1. Za každý koš, který nebude řádně a včas vysypán, náleží objednateli smluvní pokuta ve výši jednotkové ceny dle čl. III odst. 1 vč. DPH vynásobené počtem dnů, po které byl poskytovatel v prodlení se splněním této povinnosti.
2. V případě nezaplacení vystavené faktury v termínu dle této smlouvy zaplatí objednatel poskytovateli úrok z prodlení ve výši 0,05 % dlužné částky za každý den prodlení.
3. Sjednané pokuty nemají vliv na právo smluvních stran uplatnit nárok na celou náhradu škody vzniklé porušení povinností dle této smlouvy.
4. Objednatel je po předchozím oznámení poskytovateli oprávněn svůj nárok na zaplacení smluvní pokuty započíst proti úhradě vystavené faktury.

VI.

Kontrola provádění služeb

1. Objednatel je oprávněn provést kontrolu plnění smlouvy poskytovatelem a poskytovatel je povinen zajistit účast oprávněného zástupce:
 - a) Při zjištění zjevných nedostatků neprodleně.
 - b) Dále dle vlastního uvážení objednatele, s tím, že termín kontroly oznámí poskytovateli nejméně 3 hodiny předem.
2. O zjištěných nedostatcích bude sepsán zápis.



3. Poskytovatel neodpovídá objednateli za škody či vady způsobené vyšší mocí. Pro účely této smlouvy se za vyšší moc považují případy spočívající v mimořádné, nepředvídatelné, neodvratitelné a nezaviněné události, která nastala nezávisle na vůli stran, ani ji smluvní strany nemohou vyloučit. Za vyšší moc smluvní strany považují zejména válku, mobilizaci, občanské nepokoje, stávky, živelné pohromy, mimořádné nepříznivé klimatické a povětrnostní vlivy, působení přírodních vlivů, zvířat a podobně. Poskytovatel neodpovídá za škody či vady způsobené na poskytovaných službách třetími osobami, a to i v případech, kdy konkrétní viník nebude zjištěn. V případech uvedených v tomto odstavci poskytovatel zajistí poskytnutí služeb v nejbližším možném termínu. Poskytovatel v případech uvedených v tomto odstavci není v prodlení s poskytováním služeb a objednatel nemůže vůči poskytovateli uplatňovat jakékoli sankce, zejména smluvní pokutu nebo uplatnění práv z porušení smlouvy či vadného plnění.

VII.

Platnost smlouvy

1. Tato smlouva vstupuje v platnost dnem podpisu oběma smluvními stranami a uzavírá se s účinností od **1. 1. 2021** na dobu určitou do **31. 12. 2021**.
2. Ukončení platnosti této smlouvy je možné:
 - a) dohodou smluvních stran;
 - b) odstoupením od smlouvy z důvodu podstatného porušení smlouvy;
 - c) výpovědí objednatele i bez udání důvodu s dvouměsíční výpovědní dobou, která počíná běžet prvním dnem následujícího měsíce od doručení výpovědi poskytovateli.
3. Za podstatné porušení smlouvy obě smluvní strany považují:
 - a) prodlení s úhradou faktur delší než 3 měsíce;
 - b) prodlení s plněním konkrétních termínů delším než 1 měsíc.
4. Nutnou podmínkou pro uplatnění odstoupení od smlouvy podle odst. 2 písm. b) je předchozí prokazatelné odeslání výzvy ke zjednáání nápravy v přiměřené lhůtě druhé smluvní straně. Za prokazatelnou výzvu se považuje i výzva zasláná emailovou poštou s potvrzeným údajem o doručení pověřené osobě.

VIII.

Závěrečná ustanovení

1. Veškeré údaje o umístění a počtu speciálních odpadkových košů na psí exkrementy uvedené v Příloze č. 1 této smlouvy, jsou platné ke dni uzavření smlouvy. V případě jakékoli změny v Příloze č. 1 je možné tuto změnu promítnout do nové aktuální přílohy podepsané zástupci stran ve věcech plnění smlouvy s uvedením data počátku její platnosti. Aktualizovaná příloha se stane součástí této smlouvy. Ostatní změny této smlouvy nebo jejích příloh jsou možné pouze očíslovanými písemnými dodatky podepsanými oběma zástupci ve věcech smluvních.
2. Pokud v této smlouvě není uvedeno jinak, řídí se práva a povinnosti smluvních stran ode dne účinnosti smlouvy zákonem č. 89/2012 Sb., občanský zákoník a předpisy souvisejícími v

platném znění, zejména ustanoveními obsahově této smlouvě nejbližšími, tedy zejména ustanoveními § 2586 a násl. občanského zákoníku.

3. Smluvní strany se dohodly, že objednatel bezodkladně po uzavření této smlouvy odešle smlouvu k řádnému uveřejnění do registru smluv vedeného Ministerstvem vnitra ČR. O uveřejnění smlouvy objednatel bezodkladně informuje poskytovatele, nebyl-li kontaktní údaj této smluvní strany uveden přímo do registru smluv jako kontakt pro notifikaci o uveřejnění.
4. Smlouva nabývá účinnosti v souladu s ujednáním uvedeným v odst. 1. čl. VII. této smlouvy, nejdříve však okamžikem jejího zveřejnění v registru smluv, přičemž smluvní strany berou na vědomí, že nebude-li smlouva zveřejněna ani devadesátý den od jejího uzavření, je následujícím dnem zrušena od počátku s účinky případného bezdůvodného obohacení.
5. Smluvní strany prohlašují, že žádná část smlouvy nenaplnuje znaky obchodního tajemství (§ 504 z. č. 89/2012 Sb., občanský zákoník).
6. Smluvní strany souhlasí se zpracováním svých ve smlouvě uvedených osobních údajů, konkrétně s jejich zveřejněním v registru smluv ve smyslu z. č. 340/2015 Sb., o zvláštních podmínkách účinnosti některých smluv, uveřejňování těchto smluv a o registru smluv (zákon o registru smluv).
7. Tato smlouva se vyhotovuje ve 4 stejnopisech, z nichž každá ze smluvních stran obdrží po 2 vyhotoveních. Na znamení souhlasu s obsahem této smlouvy připojují smluvní strany své podpisy.

V Pardubicích dne 10. 11. 2020

V Pardubicích dne 13 -11- 2020

Za objednatele

Za poskytovatele



Bc. Alena Stehnová
starostka městského obvodu Pardubice I

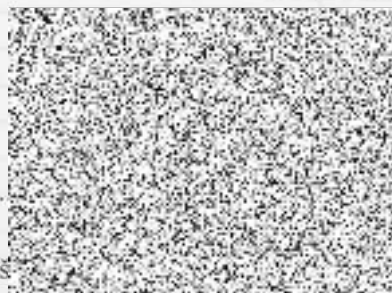

Ing. Aleš
místopředseda představenstva

sta Pardubic a.s.
3, Bílé Předměstí
2 Pardubice
572

Předmět této smlouvy byl schválen usnesením
Rady – Zastupitelstva městského obvodu Pardubice I
Č. 400 (44/11/20) ze dne 9. 11. 2020

V Pardubicích dne 10. 11. 2020

Vyhotovil: Ing. Gabriela Křížková, tajemník

Úřad městského obvodu Pardubice I

PŘÍLOHA č. 1 ke smlouvě o poskytování služeb

č. O - MO I ../2021

Rozmístění speciálních košů na psí exkrementy: celkem 116 ks

17. listopadu u čp. 238 (kulatý roh)	1
17. listopadu u křižovatky s ulicí Smilovou před čp. 303	1
17. listopadu u Domu služeb u čp. 237	1
17. listopadu u křižovatky s ulicí Smilovou u čp. 342	1
17. listopadu před čp. 235 (potraviny COOP)	1
Arnošta z Pardubic u čp. 2597	1
Arnošta z Pardubic 2606-2607	1
Arnošta z Pardubic u čp. 2613	1
Bělobranské náměstí	1
Bezdičkova – parčík	1
Br. Veverkových u č.p. 355	1
Br. Veverkových u čp. 680	1
Bubeníkovy sady	1
Bulharská u č.p. 144 na značce	1
Bulharská - směr k Rybárně – na značce	1
Dašická 1187-1188	1
Dašická u gymnázia	1
Do Nového u čp. 96	1
Do Nového proti čp. 1044	1
Havličkova u čp. 445	1
Havličkova - nová stanoviště od 8/2016	2
Hlaváčova – u rychlodráhy	1
Hlaváčova – rychlodráha – u stezky za čp. 1030 (nový od 10/2019)	1
Hlaváčova x Havličkova – na značce	1
Hronovická u čp. 599	1
Hronovická u čp. 640	1
Hronovická u čp. 823	1
Husova – Katastrální úřad	1
Jindřišská 2025	1
Jindřišská 801	1
Jindřišská proti čp. 1620	1
Jiráskova chodník k lávce	1
Jiráskova u čp. 1296 - poblíž dětského hřiště	1
JUDr. Krpaty x Gebauerova	1
JUDr. Krpaty x Holubova	1
JUDr. Krpaty x Na Bukovině	1
JUDr. Krpaty x Ve Lhotkách	1
Jungmannova (v lesíku proti čp. 1020)	1
K Polabinám – dětské hřiště – vnitroblok	1
K Polabinám u čp. 1895	1
Karla IV. u podchodu	1
Ke Kamenci za MŠ	1
Ke Kamenci – dětské hřiště	1
Ke Tvrzi	1
Macanova x U Marka – na značce	1



29

Macanova u čp. 2424	1
Macanova u čp. 2414 - na dopravní značce	1
Macanova u čp. 1747 - na dopravní značce	1
Na Bukovině u čp. 1419	1
Na Hrádku 2578-2579	1
Na Hrádku za Domem hudby	1
Okružní - psí loučka	2
nám. Komenského	1
nám. Legii	3
nám. Pospíšilovo – za školou	1
nám. Smetanovo	2
Palackého – dvůr z rychlodráhy od pošty	2
Palackého –příjezdová komunikace k pivovaru	1
Palackého u čp. 2422	1
Palackého u čp. 2549	1
Palackého u nadchodu	1
park Br. Veverkových	1
Park Na Ležánkách	6
Pernerova za č.p. 1547 u laviček – dětské hřiště	1
Sladkovského 1576	1
Sladkovského x Smilova proti Plzeňce	1
Smilova u čp. 333	1
Sukova třída – ČEZ Aréna	1
Štolbova u DD	1
Třída Míru	21
Tyršovo nábřeží - od 8/2016	2
Věry Junkové za č.p. 1673 od září 2013	1
Winterova II	1
za OD Tesco	1
Za pasáží - u trafiky	1
Závodu Míru - Poseidon	1
Závodu míru - nábřeží pod hrází	3
Závodu Míru u čp. 1822	1
Závodu Míru u čp. 1823	1
Závodu Míru u čp. 1857	1
Závodu Míru u čp. 1885	1
Závodu Míru - u zahrady Tyflocentra	1
celkem	116



Rozmístění speciálních stojanů se zásobníky sáčků na psí exkrementy: celkem 10 ks

Komunikace kolem Zámku	5
lokality Tyršových sadů - pod hradbami	2
Park Husova	1
Na Ležánkách - stará část parku	2
celkem	10

Svoz a doplnění sáčků bude prováděno celoročně 2x týdně – po + čt

V Pardubicích dne 10. 11. 2020

V Pardubicích dne **13 -11- 2020**

Za objednatele

Za poskytovatele



Bc. Alena Stehnová
starostka městského obvodu Pardubice I

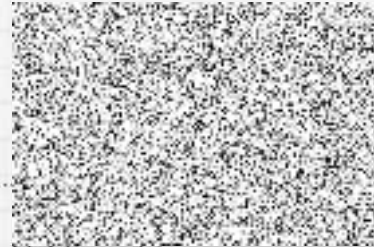

Ing. Aleš Kopecký
místopředseda představenstva

města Pardubic a.s.
1803, Bíle Předměstí
500 12 Pardubice
572