



CEZ Distribuce, a.s.

se sídlem: Teplická 874/8, 405 02 Děčín IV. - Podmokly
zapsaná v obchodním rejstříku vedeném u Krajského soudu v Ústí nad Labem,
oddíl B, vložka č. 2145

IČ: 24729035

s předmětem podnikání – distribuce elektřiny na základě licence č. 121015583
bankovní spojení: KB a.s.

číslo účtu: č.ú. [REDACTED]

zastoupena [REDACTED] – manažer útvaru Obnova DS

(dále jen „**Oprávněná**“)

a

Statutární město Kladno

se sídlem : nám. Starosty Pavla 44, 272 52 Kladno

IČ: 00234516

DIČ: CZ 00234516

bankovní spojení: Komerční banka a.s. - pobočka Kladno

číslo účtu: [REDACTED]

zastoupeno: panem Jiřím Chvojkou – statutární náměstek primátora

(dále jen „**Povinný**“)

uzavřeli níže uvedeného dne, měsíce a roku

Smlouvu o zřízení věcného břemene - služebnosti

podle ustanovení § 1257 a násl. zákona č. 89/2012 Sb., občanský zákoník, v platném znění (dále jen „občanský zákoník“), k provedení ustanovení § 25 odst. 4 zákona č. 458/2000 Sb., o podmínkách podnikání a o výkonu státní správy v energetických odvětvích a o změně některých zákonů (dále jen „energetický zákon“)

číslo 2020/¹⁶⁴³/OSM_OSM

1.

1.1.

Povinný je vlastníkem pozemků **parc. č. 238, p.č. 534, p.č. 535, p.č. 570, p.č. 590, p.č. 591, p.č. 592, p.č. 603, p.č. 604/1, p.č. 1243/1, p.č. 1258/1 a p.č. 1277 katastrální území Motyčín** v obci Kladno, zapsaných na listu vlastnictví č. 10001, vedeném Katastrálním úřadem pro Středočeský kraj, katastrální pracoviště v Kladně /dále jen „**služebný pozemek**“/.

Oprávněná je provozovatelem distribuční soustavy (dále jen „PDS“) na území vymezeném licenci na distribuci elektřiny udělenou PDS Energetickým regulačním úřadem. Distribuční soustava je provozována ve veřejném zájmu. PDS má povinnost zajišťovat spolehlivé provozování, obnovu a rozvoj distribuční soustavy na území vymezeném licenci, přičemž při výkonu licencované činnosti, pokud jí

dojde k zatížení cizí nemovitosti, je PDS povinen k této nemovitosti zřídit věcné břemeno (služebnost) podle energetického zákona, jako jeden z předpokladů pro plnění práv a povinností plynoucích PDS z energetického zákona.

Služebné pozemky se nachází na území vymezeném licenci, v němž Oprávněná provozuje distribuční soustavu. Oprávněná má povinnost zřídit věcné břemeno umožňující zřídit a provozovat ve smyslu §25 odst. 3 písm. e) energetického zákona na služebných pozemcích zařízení distribuční soustavy.

1.2.

Předmětem této smlouvy je zřízení věcného břemene – osobní služebnosti – zřízení umístění a provozování zařízení distribuční soustavy podle § 25 odst. 4 energetického zákona a ve smyslu obecných ustanovení o služebnosti podle § 1257 a 1266 občanského zákoníku (dále jen „věcné břemeno“). Obsah věcného břemene je specifikován v článku II. této smlouvy. Věcné břemeno se zřizuje na služebných pozemcích ve prospěch Oprávněné v rozsahu uvedeném v této smlouvě a k účelu vyplývajícím z přísl. ustanovení energetického zákona. Povinný se za podmínek stanovených touto smlouvou a zákonem zavazuje strpět práva Oprávněné plynoucí z věcného břemene a s ním spojených zákonných omezení a Oprávněná prohlašuje, že tato práva přijímá a bude je vykonávat za podmínek sjednaných touto smlouvou a stanovených zákonem.

1.3

Povinný výslovně prohlašuje, že není žádným způsobem omezen v právu zřídit ke služebným pozemkům věcné břemeno, že služebné pozemky nejsou zatíženy žádným zástavním, předkupním či jiným věcným nebo závazkovým právem, kterým by byl znemožněn účel této smlouvy. Povinný prohlašuje, že mu nejsou známy faktické nebo právní vady služebných pozemcích, kterými by byl znemožněn účel této smlouvy.

2.

2.1.

Oprávněný vybudoval na služebných pozemcích stavbu součástí distribuční soustavy podzemního vedení, a to „**Kladno - Třebízského obnova kNN, dem. NN**“ č. stavby: **IE-12-6006732**, (dále jen „Součást distribuční soustavy“). Skutečná poloha Součástí distribuční soustavy je vyznačena v geometrickém plánu č. 1041-89/2019, vyhotoveném společností ENGIE Services a.s. /dále jen „geometrický plán“, který je přílohou a nedílnou součástí této smlouvy. Součást distribuční soustavy je inženýrskou sítí ve smyslu § 509 občanského zákoníku se všemi k ní náležejícími součástmi.

2.2.

Povinný jako vlastník služebných pozemků uvedených v bodě 1.1. této smlouvy zřizuje ve smyslu § 25 odst. 4 energetického zákona ve prospěch Oprávněné věcné břemeno, jehož obsahem je právo Oprávněné zřídit, provozovat, opravovat a udržovat Součást distribuční soustavy na služebném pozemku. Věcné břemeno zahrnuje též právo Oprávněné provádět na Součásti distribuční soustavy úpravy za účelem její obnovy, výměny, modernizace nebo zlepšení její výkonnosti, včetně jejího odstranění, a to v rozsahu vyznačeném v geometrickém plánu.

2.3.

Věcné břemeno, zřízené touto smlouvou, se sjednává jako časově neomezené a zaniká v případech stanovených právními předpisy.

3.

3.1.

Oprávněná z věcného břemene má ve vztahu ke služebným pozemkům dále oprávnění:

- vstupovat a vjíždět na služební pozemek v souvislosti se zřizováním, obnovou a provozováním Součásti distribuční soustavy
- na svůj náklad odstraňovat a oklešťovat na služebném pozemku stromoví a jiné porosty a provádět likvidaci odstraněného a okleštěného stromoví a jiných porostů ohrožujících bezpečné a spolehlivé provozování Součásti distribuční soustavy

Oprávněná je povinna při výkonu oprávnění, popsaných shora, postupovat striktně ve smyslu § 25 odst. 8 energetického zákona, tj. co nejvíce šetřit práva Povinného a vstup na služební pozemky mu bezprostředně oznámit.

Před provedením oklešťování je Oprávněná povinna obstarat si souhlasné vyjádření Odboru životního prostředí Magistrátu města Kladna.

Po skončení prací je Oprávněná povinna uvést služební pozemek do předchozího stavu, a není-li to možné s ohledem na povahu provedených prací, do stavu odpovídajícího jeho předchozímu účelu nebo užívání a bezprostředně oznámit tuto skutečnost Povinnému. Po provedení odstranění nebo okleštění stromoví je Oprávněná povinna na svůj náklad provést likvidaci vzniklého klestu a zbytků po těžbě.

3.2.

Oprávněná je povinna zpřístupnit Povinnému dokumentaci součásti distribuční soustavy v rozsahu nutném k ochraně jeho oprávněných zájmů.

4.

4.1.

Povinný z věcného břemene je povinen strpět výkon práva Oprávněné, vyplývající z této Smlouvy a energetického zákona a zdržet se veškeré činnosti, která vede k ohrožení součásti distribuční soustavy a omezení výkonu tohoto práva Oprávněné.

Povinnost strpět výkon práv ze služebnosti je spojena s vlastnictvím služebných pozemků uvedených v článku I. této smlouvy. Povinným je každý vlastník služebných pozemků uvedených v článku I. této smlouvy.

5.

5.1.

Věcné břemeno se zřizuje úplatně. Smluvní strany se dohodly na úplatě ve výši 90,- Kč/m²+ zákonná sazba DPH pruhu vymezeného ochranným pásmem vedení. Úplata za 1297,6 bm činí celkem 233.568,-Kč bez DPH, DPH činí 49.049,28 Kč, t.j celkem **282.617,28 Kč** včetně DPH. Tato částka se snižuje o kauci ve výši 500,- Kč, slovy pětset korun českých, která byla zaplacena před podpisem této smlouvy budoucím oprávněným dne 5.10.2017 na účet Statutárního města Kladna.

Zbývající částka úplaty za zřízení služebnosti, snižená o kauci, činí **282.117,28 Kč** (slovy: dvě stě osmdesát dva tisíc sto sedmnáct korun dvacet osm haléřů) a bude zaplacena do 30-ti dnů od podpisu této smlouvy na účet Statutárního města

Kladna: č.ú. [REDAKCE]o, což Povinný svým podpisem stvrzuje.

5.2.

Pokud Oprávněná nezplatí úplatu ve výši a lhůtě stanovené bodem 5.1. této smlouvy, je povinna zaplatit Povinnému smluvní pokutu 100,-Kč za každý den prodlení.

6.

6.1.

Věcné břemeno dle této smlouvy vzniká zápisem do katastru nemovitostí. Návrh na zápis podá Oprávněná na vlastní náklady.

6.2.

Statutární město Kladno jako Povinný potvrzuje podle §41 zák. č. 128/2000 Sb., že jsou splněny podmínky pro vznik služebnosti dle této smlouvy v souladu s citovaným zákonem.

Zřízení věcného břemene bylo schváleno dne 21.6.2017 na 14. zasedání Zastupitelstva města v Kladně, které si vyhradilo pravomoc rozhodovat o zřízení věcných břemen na pozemcích ve vlastnictví Města Kladna v souladu s § 84, odst. 4. zákona 128/2000 Sb. o obcích ve znění pozdějších předpisů.

7.

7.1.

Tato smlouva se vyhotovuje v počtu tří stejnopisů, Oprávněný obdrží jedno vyhotovení pro předložení katastrálnímu úřadu, Povinný obdrží dvě vyhotovení.

7.2.

Smluvní strany prohlašují, že si Smlouvu před jejím podpisem přečetly, že byla uzavřena po vzájemné dohodě, podle jejich pravé a svobodné vůle, určitě, vážně a srozumitelně, nikoli za nápadně nevýhodných podmínek, což stvrzují svými podpisy.

7.3.

Smlouva a právní vztahy z ní vyplývající se řídí právním řádem České republiky. Na právní vztahy vyplývající nebo související s touto Smlouvou a v ní nebo v energetickém zákoně výslovně neupravené se přiměřeně uplatní ustanovení občanského zákoníku.

7.4.

Žádné ustanovení této smlouvy nepovažují smluvní strany za obchodní tajemství a podpisem této smlouvy bezvýhradně souhlasí s jejím uveřejněním včetně jejích změn a dodatků.

7.5.

Tato smlouva nabývá účinnosti dnem jejího zveřejnění v centrálním registru smluv. Smluvní strany se dohodly, že uveřejnění této smlouvy v registru smluv zajistí Město.

7.6.

Smluvní strany berou na vědomí, že tato smlouva i následné dodatky k ní mohou podléhat informační povinnosti dle zákona č. 106/1999 Sb., o svobodném přístupu

k informacím ve znění pozdějších předpisů a dle zákona č. 340/2015 Sb., o zvláštních podmínkách účinnosti některých smluv, uveřejňování těchto smluv a o registru smluv (zákon o registru smluv).

7.7.

Oprávněný prohlašuje, že bere na vědomí tu skutečnost, že Povinný je ve smyslu Nařízení Evropského parlamentu a Rady (EU) 2016/679 ze dne 27. Dubna 2016 o ochraně fyzických osob v souvislosti se zpracováním osobních údajů a o volném pohybu těchto údajů a o zrušení směrnice 95/46/ES (obecné nařízení o ochraně osobních údajů) a ve smyslu zákona č. 110/2019 Sb. o zpracování osobních údajů správcem osobních údajů subjektů údajů a že zpracovává a shromažďuje osobní údaje Oprávněného za účelem realizace této smlouvy. Povinný se zavazuje zpracovávat osobní údaje Oprávněného pouze k účelu danému touto smlouvou, bez využití jiného zpracovatele údajů. Oprávněný prohlašuje, že si je vědom všech svých zákonných práv v souvislosti s poskytnutím svých osobních údajů k účelu danému touto smlouvou. Podrobné informace o ochraně osobních údajů jsou uvedeny na oficiálních webových stránkách www.mestokladno.cz v sekci Ochrana osobních údajů.

V Kladně dne - 7. 12. 2020

V dne 19. 12. 2020

Povinný



Statutární město Kladno
zastoupeno
p. Jiřím Chvojkou
statutární náměstek primátora



Oprávněný
ČEZ Distribuce, a.s.



manažer útvaru Obnova DS

 **DISTRIBUCE**

ČEZ Distribuce, a. s.
Děčín - Děčín IV-Podmokly
Teplická 874/8, PSČ 405 02
IČO: 247 29 035

Příloha: - geometrický plán č. 1041-89/2019, kopie plné moci

299

GEOMETRICKÝ PLÁN pro <i>vymezení rozsahu věcného břemene k části pozemku</i>	Geometrický plán ověřil úředně oprávněný zeměměřický inženýr:	Stejnopis ověřil úředně oprávněný zeměměřický inženýr:
	Jméno, příjmení: <i>Ing. Michal Jarůšek</i>	Jméno, příjmení: Ing. Michal Jarůšek
	Číslo položky seznamu úředně oprávněných zeměměřických inženýrů: <i>2583/2012</i>	Číslo položky seznamu úředně oprávněných zeměměřických inženýrů: 2583/2012
	Dne: <i>7.4.2020</i> Číslo: <i>4051/2020</i>	Dne: 22.5.2020 Číslo: 5059/2020
Náležitosti a přesnosti odpovídá právním předpisům.	Tento stejnopis odpovídá geometrickému plánu v elektronické podobě uloženému v dokumentaci katastrálního úřadu.	
Vyhotovitel: <i>ENGIE Services a.s. Lhotecká 793/3 143 00 Praha 4</i>	Katastrální úřad souhlasí s číslováním parcel.	Dvěření stejnopisu geometrického plánu v listinné podobě.
Číslo plánu: <i>1941-89/2019</i>	KÚ pro Středočeský kraj KP Kladno Kateřina Zamazalová PGP-416/2020-203 2020.04.08 09:01:14 CEST	
Okres: <i>Kladno</i>		
Obec: <i>Kladno</i>		
Katastr. území: <i>Molyčín</i>		
Měrový list: <i>Kladno 5-5/32</i>		
<small>Ocasovníkem vlastnickým pozemků byla poskytnuta možnost seznámit se v terénu s průběhem navrhovaných nových hranic, které byly označeny předepsaným způsobem.</small>		

VÝKAZ DOSAVADNÍHO A NOVÉHO STAVU ÚDAJŮ KATASTRU NEMOVITOSTÍ

Dosavadní stav				Nový stav												
Označení pozemku parc. číslem	Výměra parcely		Druh pozemku	Označení pozemku parc. číslem	Výměra parcely		Druh pozemku	Typ stavby	Způsob využití	Způsob využití	Způsob využití	Porovnání se stavem evidence právních vztahů				
	ha	m ²			ha	m ²						Císlo listu vlastnictví	Výměra dílu		Označení dílu	
													katastru nemovitostí	dřívější poz. evidenci		ha
238												238	10001			
534												534	10001			
535												535	10001			
566												566	783			
567												567	798			
568												568	792			
569												569	133			
570												570	10001			
571												571	804			
572												572	468			
573												573	2319			
574												574	796			
575												575	2378			
576												576	785			
577												577	784			
590												590	10001			
591												591	10001			
592												592	10001			
593												593	795			
596												596	793			
597												597	787			
600												600	788			
601												601	309			
603												603	10001			
604/1												604/1	10001			
605												605	339			
606/1												606/1	813			
607												607	612			
609												609	809			
610												610	802			
628												628	723			
630												630	330			
631												631	849			
632												632	815			
633												633	819			
634												634	868			
636												636	878			
637												637	28			
638												638	153			
640												640	243			
658												658	558			
659												659	885			
661												661	18			
664												664	8			
665												665	15			
666												666	869			
667												667	32			
710												710	1777			
1243/1												1243/1	10001			
1255												1255	55			
1258/1												1258/1	10001			
1261												1261	978			
1263												1263	966			
1264												1264	927			
1266												1266	928			
1269												1269	504			
1272												1272	926			
1274												1274	2285			
1277												1277	10001			

VÝKAZ DOSAVADNÍHO A NOVÉHO STAVU ÚDAJŮ KATASTRU NEMOVITOSTÍ

Dosavadní stav				Nový stav												
Označení pozemku parc. číslem	Výměra parcely		Druh pozemku	Označení pozemku parc. číslem	Výměra parcely		Druh pozemku	Typ stavby	Způsob využití	Způsob využití	Způsob využití	Porovnání se stavem evidence právních vztahů				
	ha	m ²			ha	m ²						Císlo listu vlastnictví	Výměra dílu		Označení dílu	
													katastru nemovitostí	dřívější poz. evidenci		ha
1278												1278	892			
1283												1283	925			
1292												1292	886			
1293												1293	41			
1297												1297	132			
1299												1299	1024			
1473												1473	954			
1477												1477	1152			

Oprávněný : dle listiny

Druh věcného břemene : dle listiny

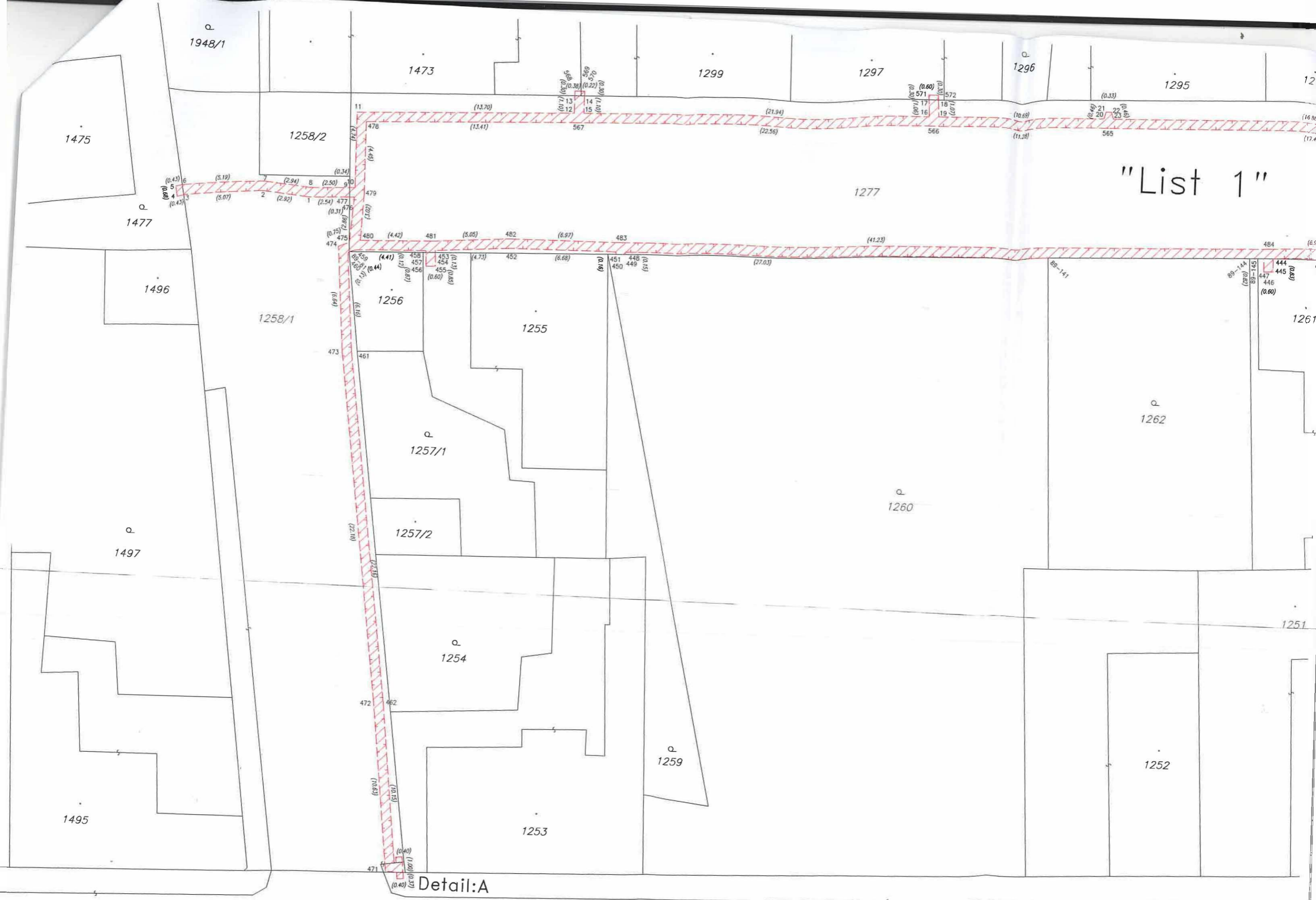

"List 1"

Detail:A

1243/1

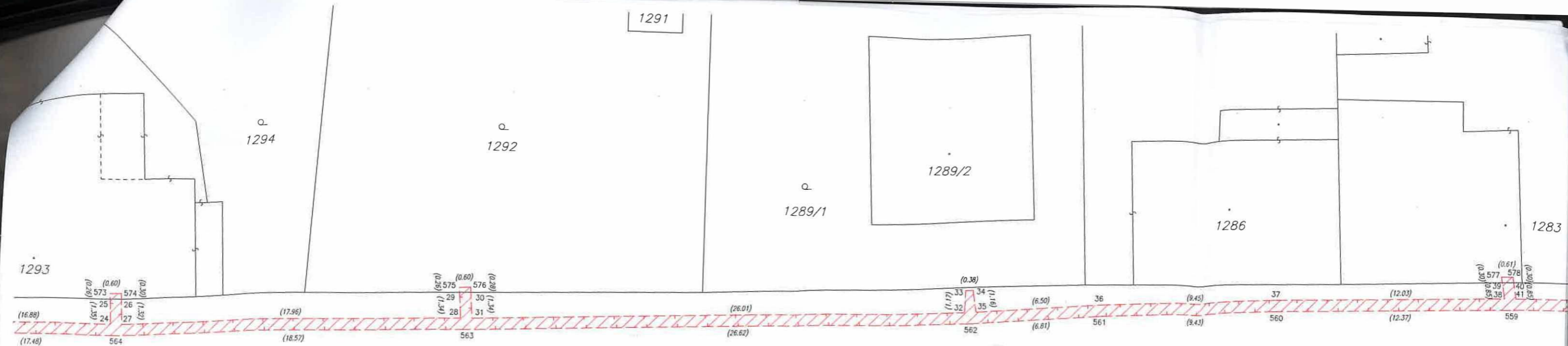

"List 2"

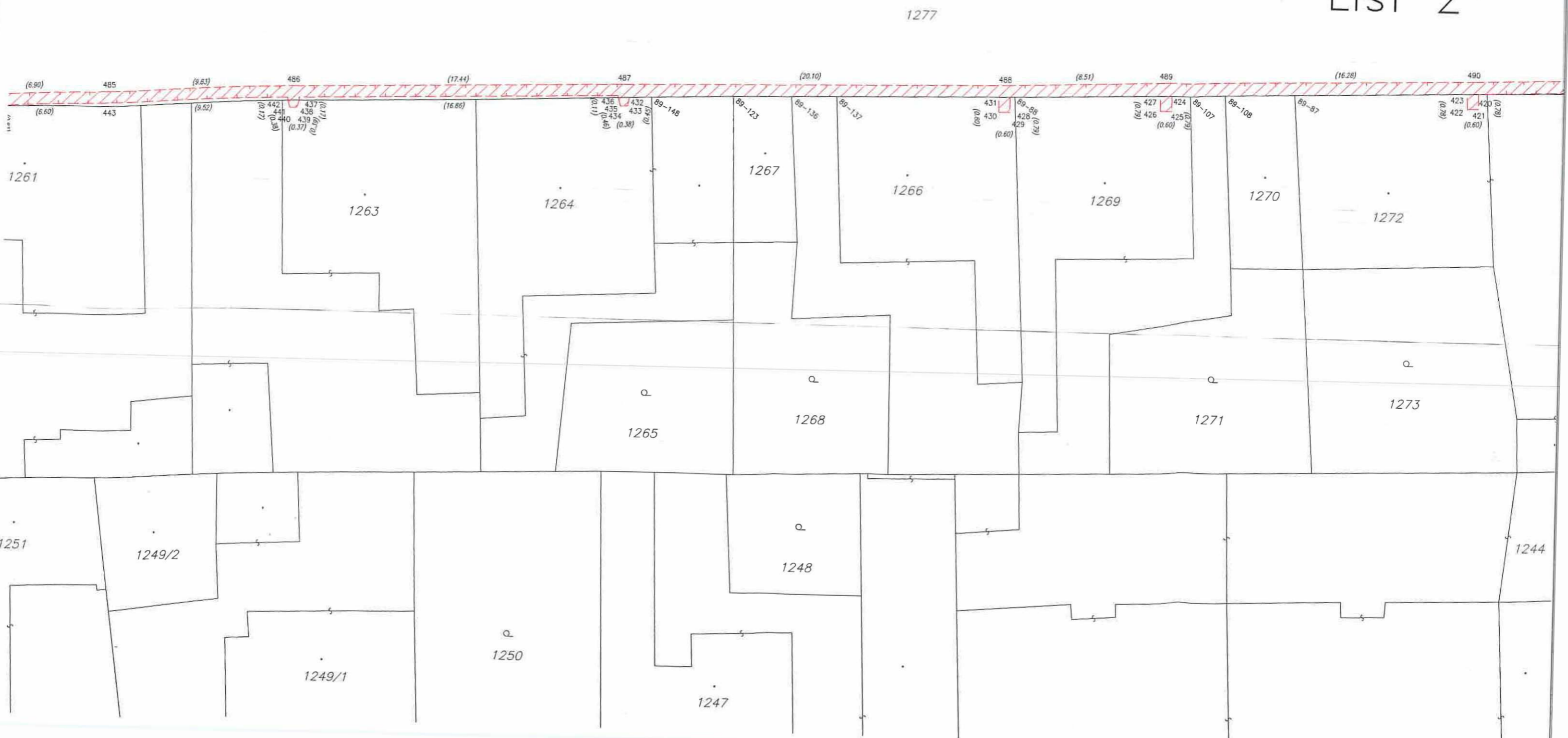

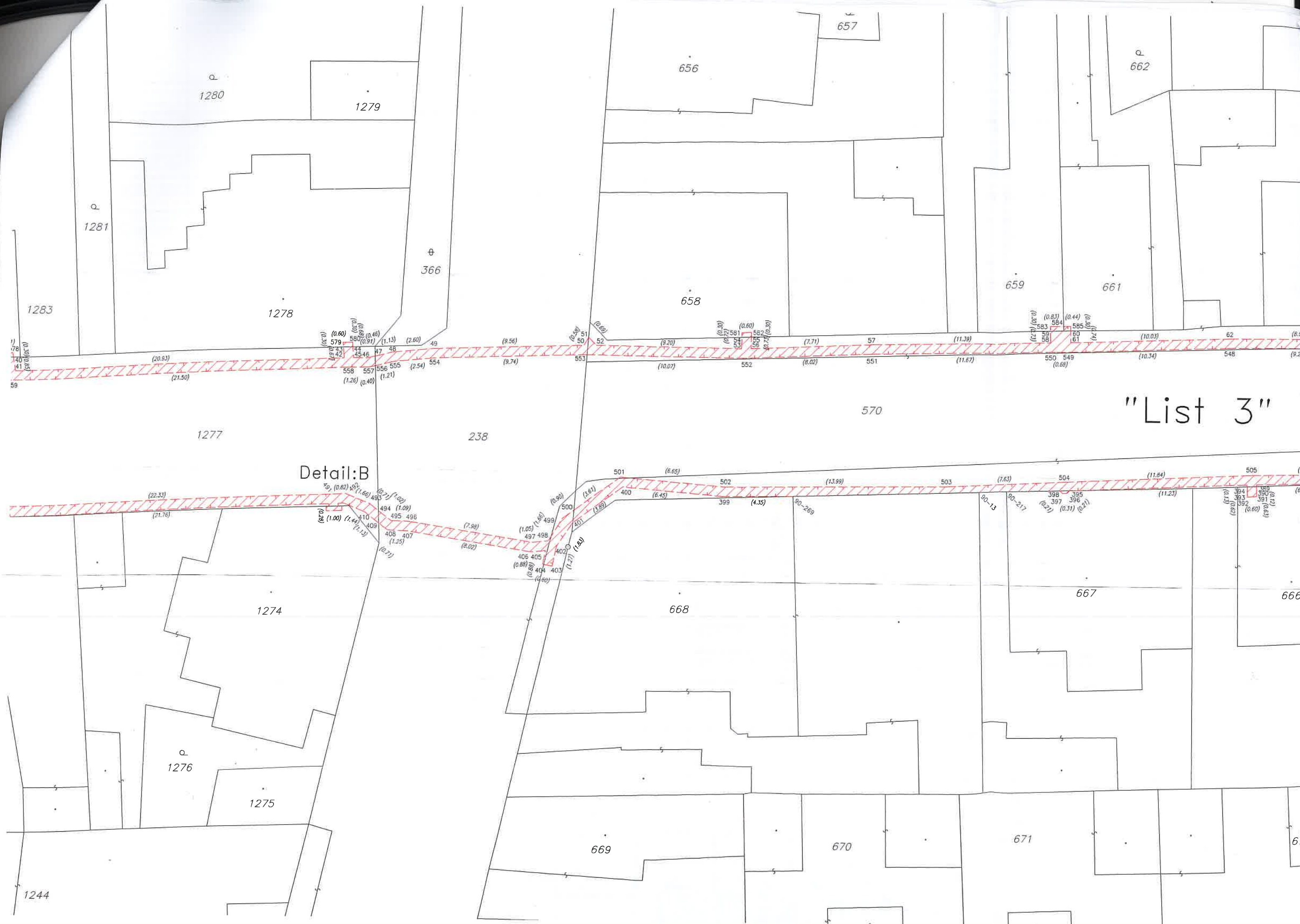

"List 3"

Detail: B

59

1244

671

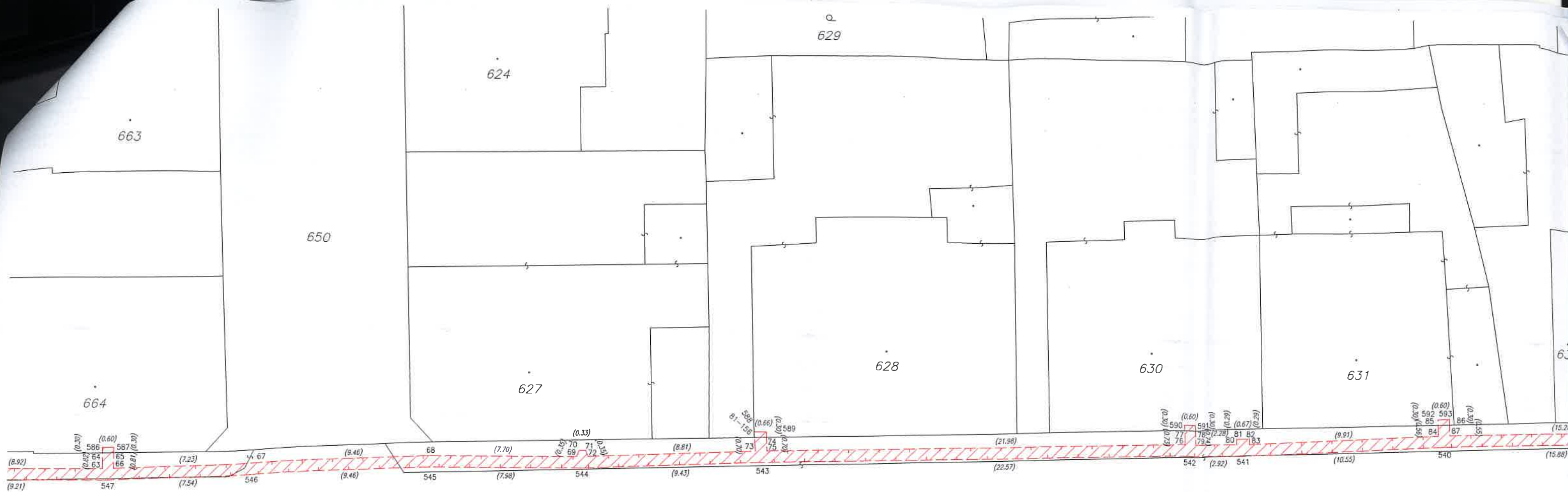

"List 4"

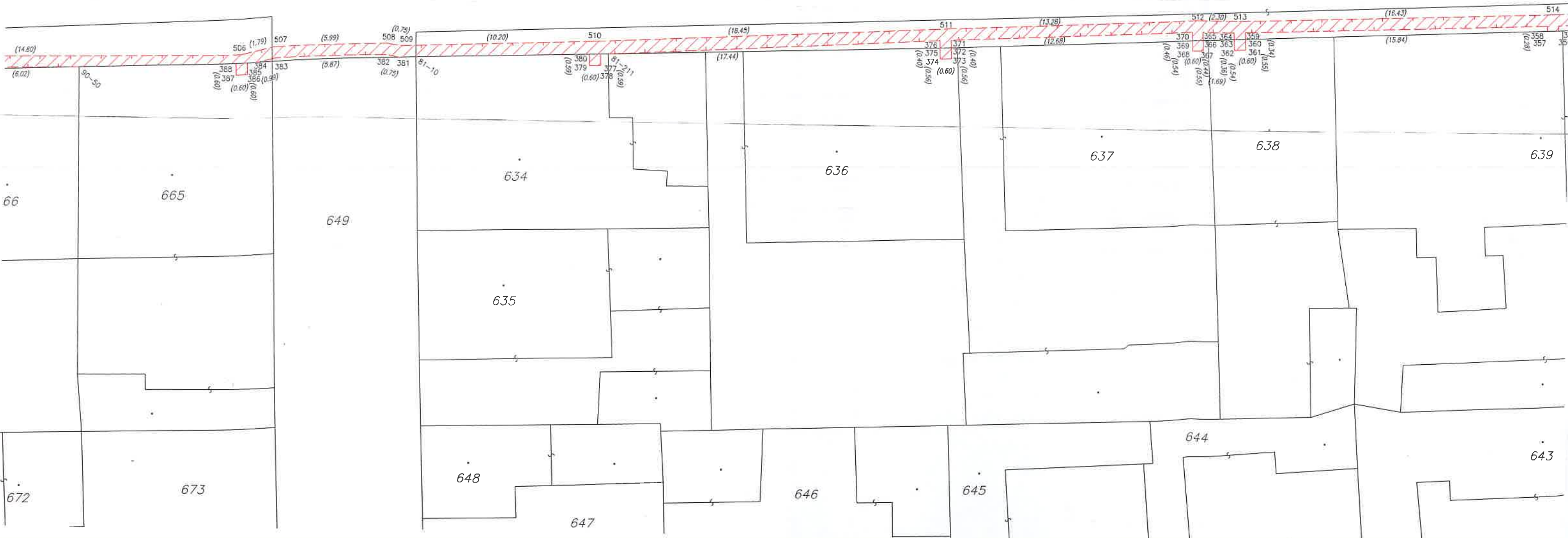

632

633

605

606/1

606/2

60

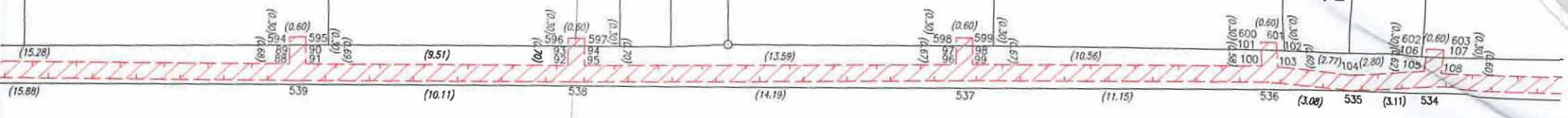

570

"List 5"

Detail:C

Detail:D



39

640

601

600

603

Detail:E

43

642

641

602

599

591

701

704

706/1

710

711

705

706/2

604/1

"List 6"

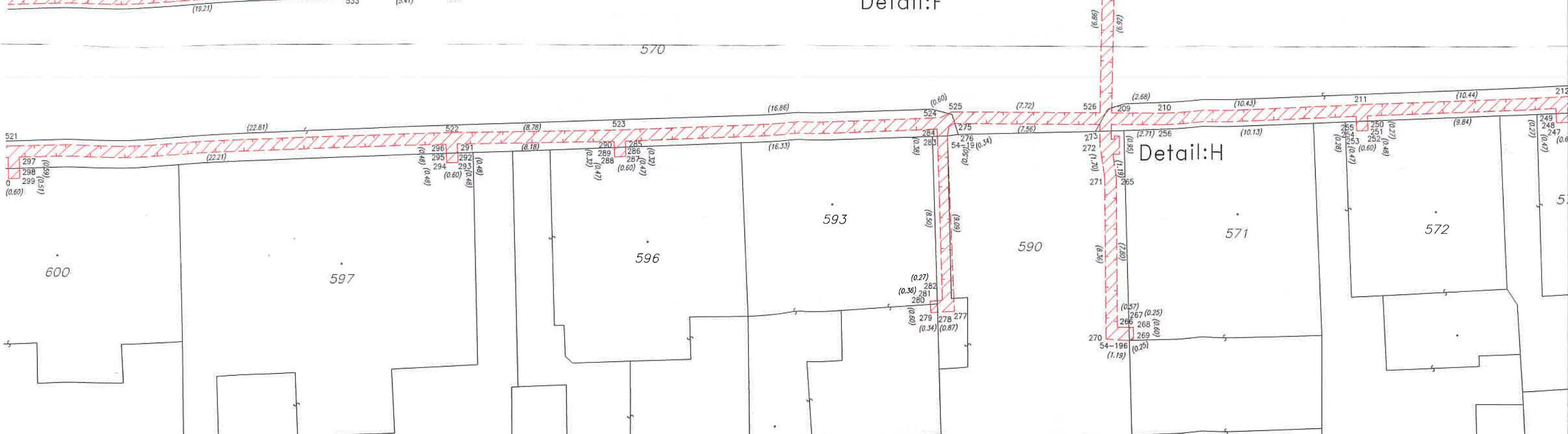
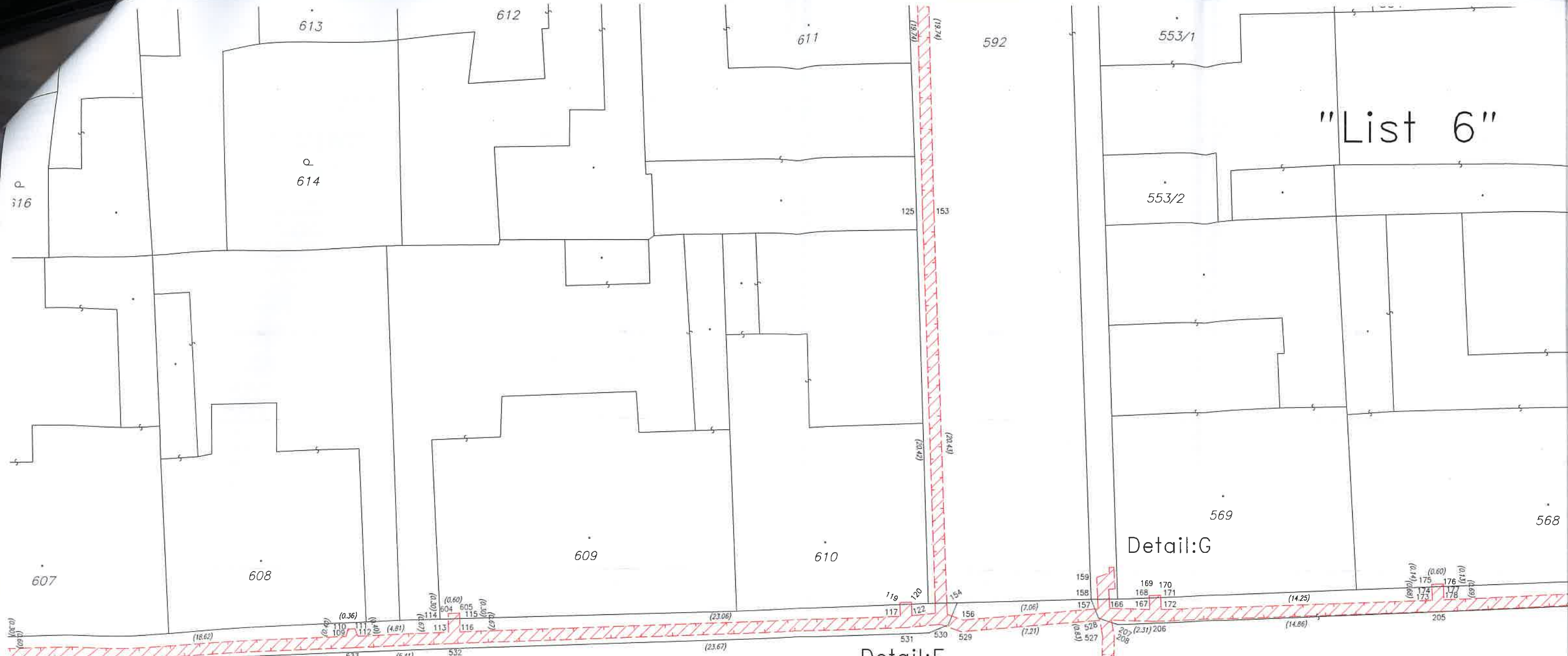

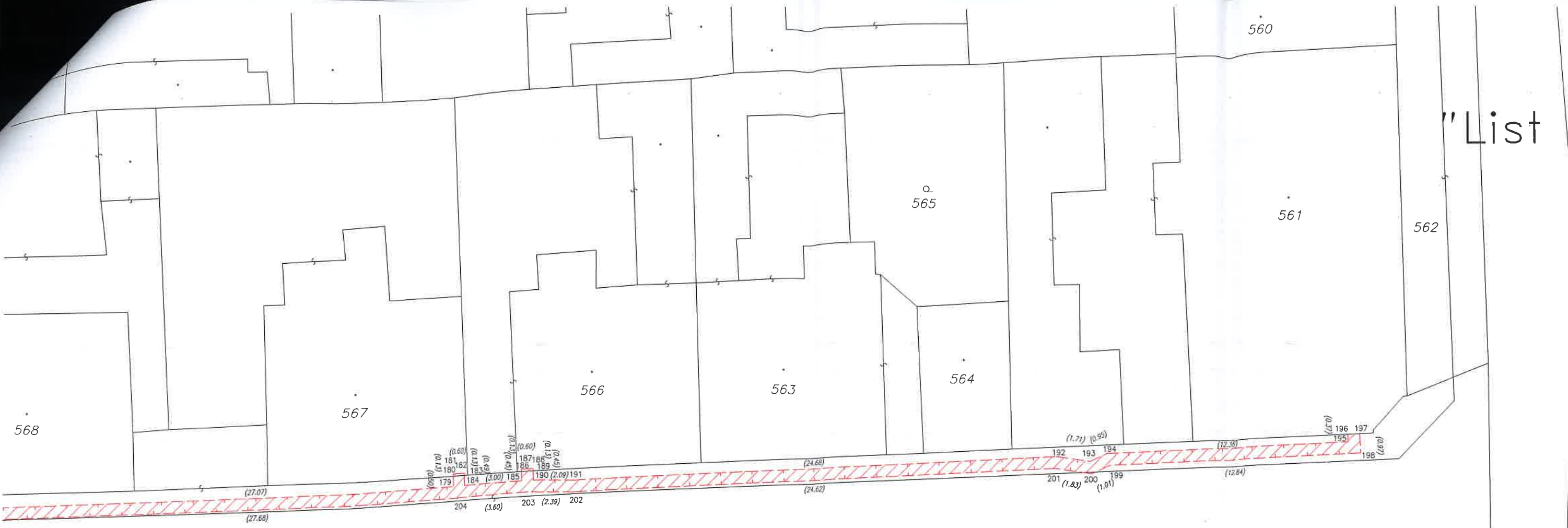

33

33/24

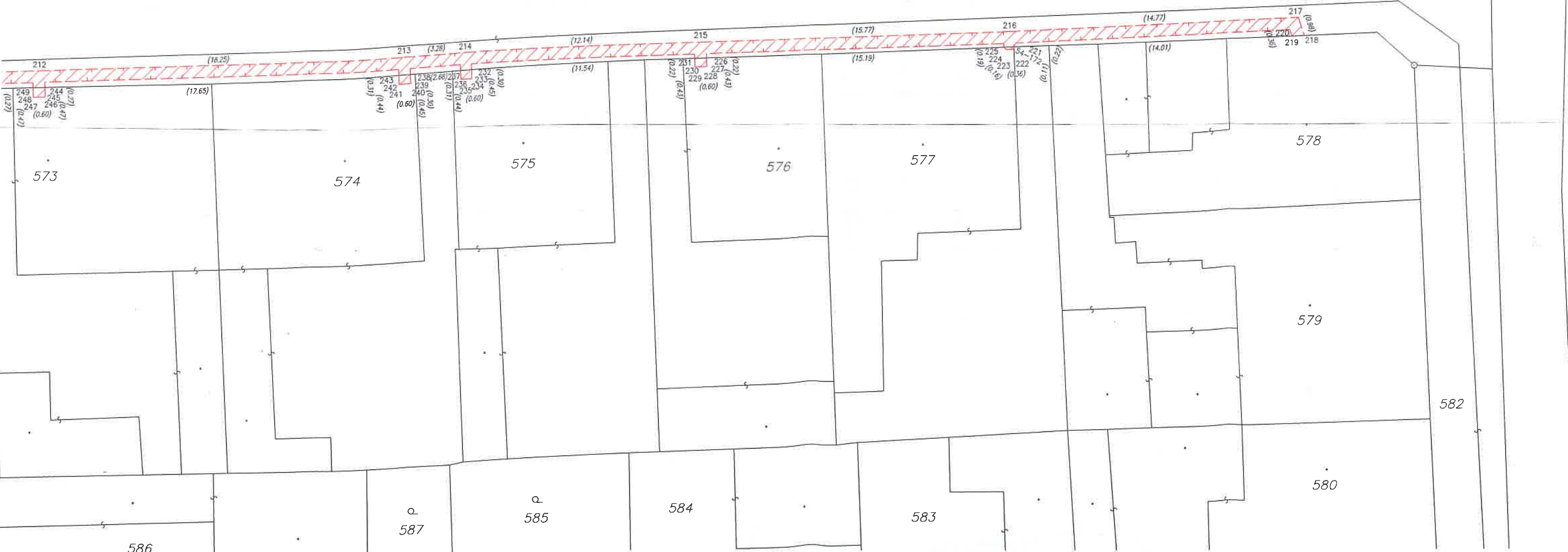

586

587

585

584

583

580

582

531

449

"List 8"



Detail:G

Detail:A

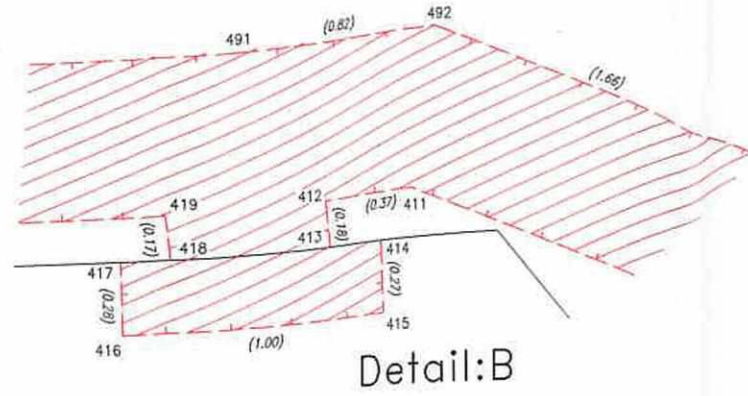
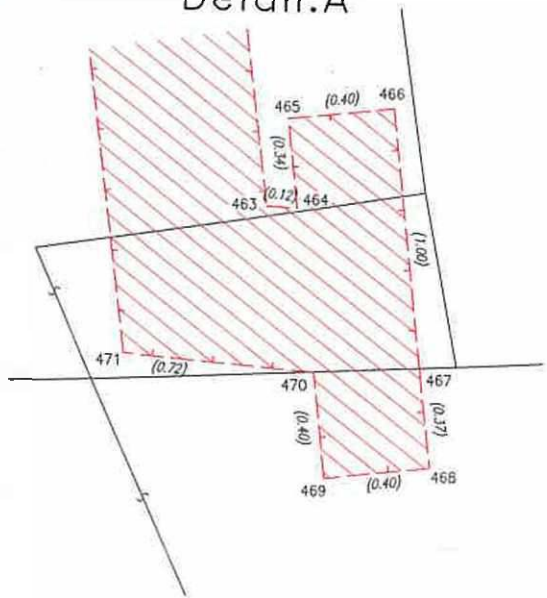

Detail:B

Detail:C

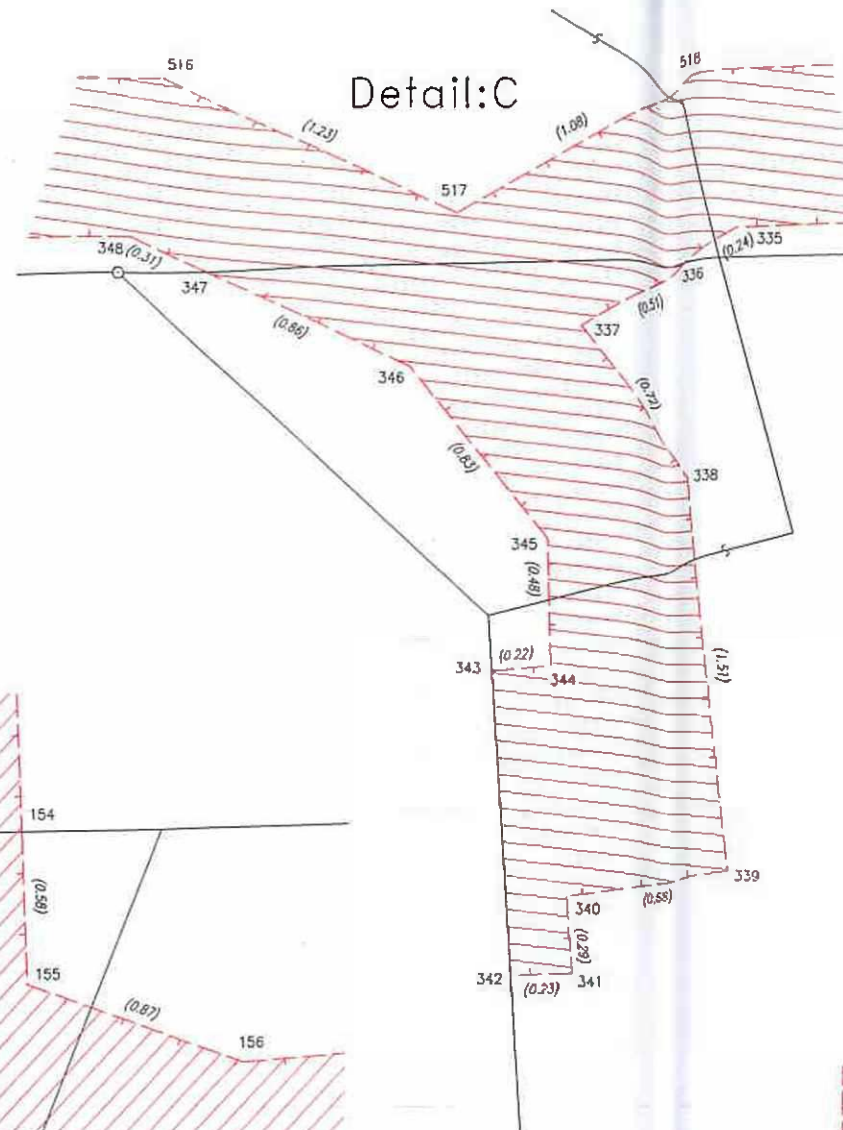

Detail:D

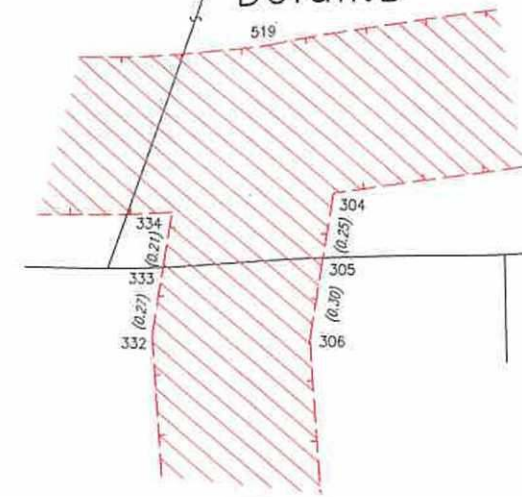

Detail:E

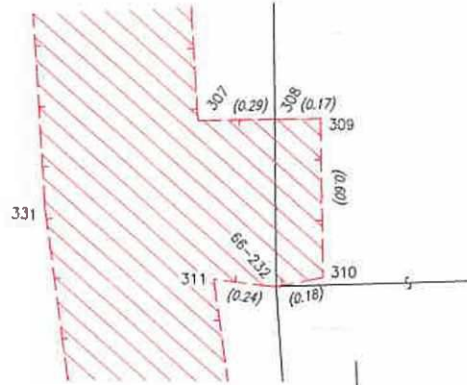

Detail:F

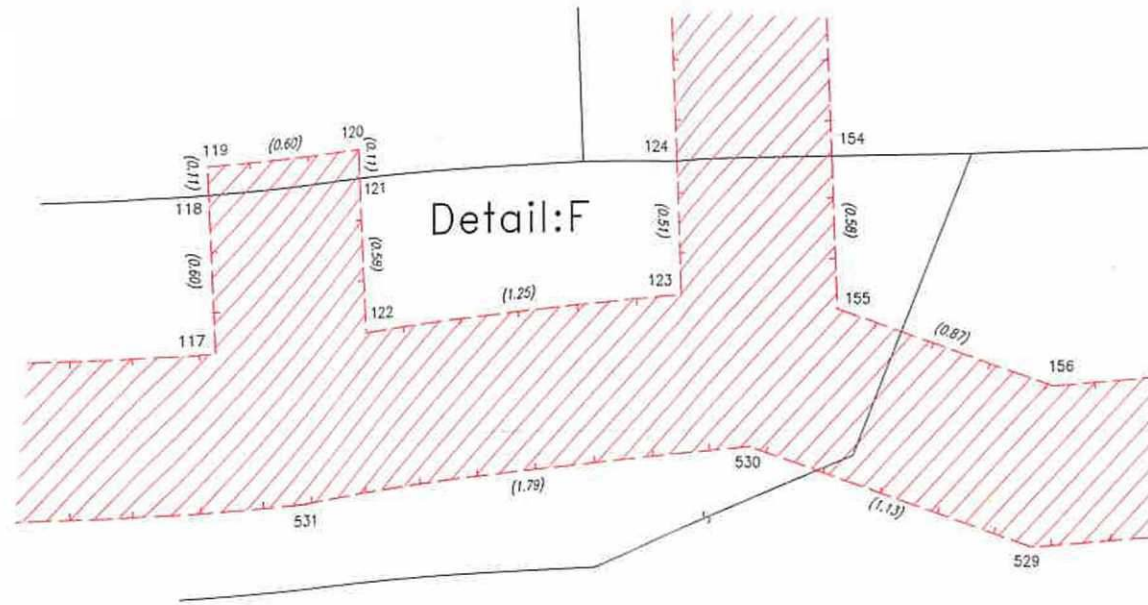

Detail:H

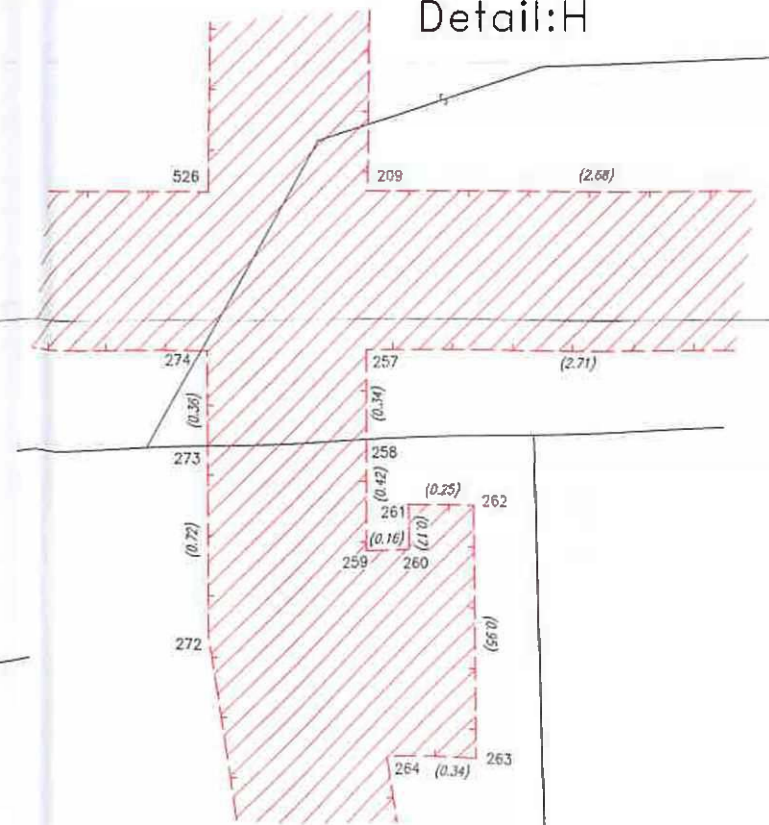

Detail:G

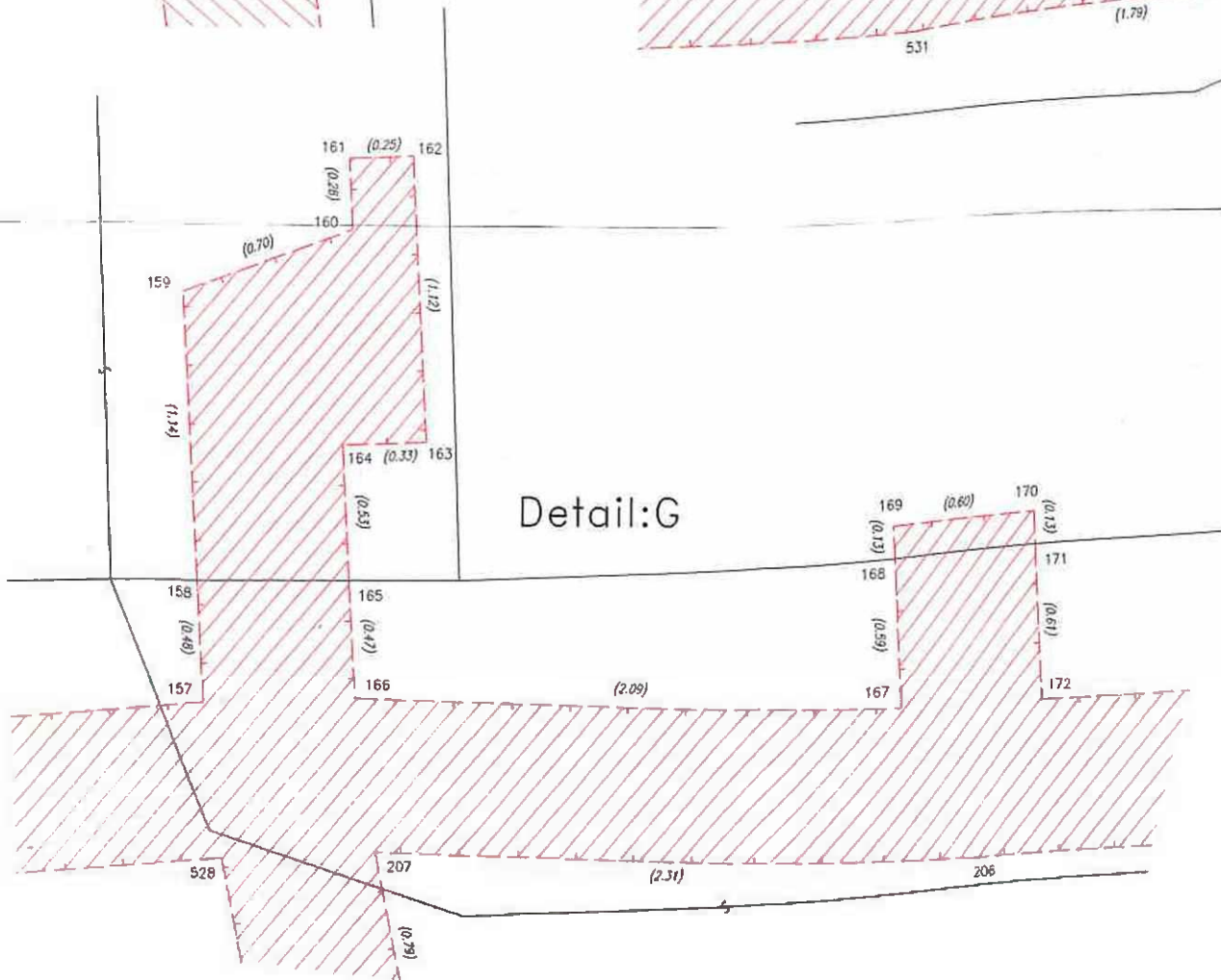

Detail:I

