

Výpis

z obchodního rejstříku, vedeného
Městským soudem v Praze
oddíl C, vložka 26747

Datum zápisu:	16. února 1994
Spisová značka:	C 26747 vedená u Městského soudu v Praze
Obchodní firma:	Meridien CS, s.r.o.
Sídlo:	náměstí Osvoboditelů 69/5a, Radotín, 153 00 Praha 5
Identifikační číslo:	604 65 891
Právní forma:	Společnost s ručením omezeným
Předmět podnikání:	provádění staveb, jejich změn a odstraňování realitní činnost koupě zboží za účelem jeho dalšího prodeje a prodej s výjimkou činností uvedených v přílohách zákona č. 455/1991 Sb.
Statutární orgán:	
Jednatel:	ZDENĚK ARON, dat. nar. 24. dubna 1960 Praha 5 - Stodůlky, Píškova 1944/8, PSČ 15500
Způsob jednání:	Způsob jednání: a) zastupování - společnost zastupuje ve všech věcech jednatel samostatně b) podepisování - podepisování za společnost se provádí tak, že k napsanému nebo vytištěnému obchodnímu jménu společnosti připojí svůj podpis jednatel s uvedením funkce
Společníci:	
Společník:	Ing. JIŘÍ LEVÝ, dat. nar. 17. června 1952 V dolině 1156/4, Michle, 101 00 Praha 10
Podíl:	Vklad: 60 000,- Kč Splaceno: 60 000,- Kč
Společník:	ZDENĚK ARON, dat. nar. 24. dubna 1960 Praha 5 - Stodůlky, Píškova 1944/8, PSČ 15500
Podíl:	Vklad: 60 000,- Kč Splaceno: 60 000,- Kč
Základní kapitál:	120 000,- Kč
Ostatní skutečnosti:	Počet členů statutárního orgánu: 1 Obchodní korporace se podřídila zákonu jako celku postupem podle § 777 odst. 5 zákona č. 90/2012 Sb., o obchodních společnostech a družstvech.

Veřejný rejstřík

Ověřuji pod pořadovým číslem 105128_014384, že tato listina, která vznikla převedením výstupu platných údajů z informačního systému veřejné správy z elektronické podoby do podoby listinné, skládající se z 1 listu, se doslovně shoduje s obsahem výstupu z informačního systému veřejné správy v elektronické podobě.

Praha 512

dne 09.11.2016 v 08:40

Podpis



Razítko:

Kocmanová Hana



Příloha k SoD - subdodavatelé

Akce:

**„Rekonstrukce poškozených konstrukcí a povrchů po havárii vody na objektu
PET v 1.NP v Nemocnici Na Homolce, Roentgenova 2, Praha 5“**

Jako zhotovitel díla uvádíme, že na výše uvedené stavební zakázce se budou podílet tyto subdodavatelé:

Podlahy:

David TREML

Na Pastvinách 259, 252 42 Vestec

e-mail: treda-treml@seznam.cz

IČO: 69042276, DIČ: CZ7202290293

V Praze dne 15.1.2017

ROZPOČET

na akci:

Opravy po havarii rozvodu teplé vody v 1.NP - PET

TYP	Název	MJ	Množství	Jednotková cena	Cena celkem
D	Úpravy povrchů, podlahy, osazení				
K	Provedení nových vnitřních omítek štukových stěn	m ²	47,00	245,00	11 515,00
K	Vyrovnaní stávající betonové podlahy samonivelační stěrkou tl. do 5mm pod nové PVC	m ²	87,00	215,00	18 705,00
D	Konstrukce ostatní - podhledy				
K	Demontáž kazet podhledů	ks	47,00	12,00	564,00
K	Dodávka a osazení nových kazet např. OWA coustic 600 x 600mm	m ²	19,00	325,00	6 175,00
P	Přesun hmot v objektech v do 24 m	%	6,10	6 739,00	411,08
D	Ostatní konstrukce a práce - bourání				
K	Odstranění - stržení stávajícího poškozeného PVC včetně soklů	m ²	87,00	62,00	5 394,00
K	Odstranění nesoudržných vrstev podlahy (pod původním PVC) vybouráním	m ²	87,00	114,00	9 918,00
K	Otlučení poškozených omítek vodou	m ²	47,00	84,00	3 948,00
K	Čištění budov zametáním v místnostech	m ²	160,00	35,00	5 600,00
P	Vnitrostaveništní doprava sutí a vybouraných hmot do 50 m	t	1,15	680,00	782,00
P	Likvidace a odvoz PVC	kpl	1,00	1 600,00	1 600,00
D	Přesun hmot HSV				
P	Přesun hmot pro opravy a údržbu budov	HZS	12,00	190,00	2 280,00
D	Podlahy				
K	Dodávka nového PVC včetně soklíků	m ²	96,63	299,00	28 892,37
K	Pokládka PVC	m ²	87,00	185,00	16 095,00
P	Přesun hmot pro podlahy povlakové v objektech v do 24 m	%	5,40	28 892,37	1 560,19
D	Malby a nátěry				
K	Oprava poškozených maleb po havarii vodovodního potrubí	m ²	98,00	46,00	4 508,00
D	Vedlejší rozpočtové náklady				
K	Kompletní úklid	kpl	1,00	1 300,00	1 300,00
	Zařízení staveniště	kpl			
	Opatření proti prachu	kpl	1,00	300,00	300,00
	Provoz investora	kpl	1,00	450,00	450,00

CELKEM BEZ DPH:

119 998 Kč

 Neplatný podpis

X Meridien CS s.r.o.

Zdeněk Aron
jednatel

PVC podlaha - Ambient

Tloušťka:	2,5 mm
Nášlapná vrstva:	0,7 mm
Povrch:	PUR
Druh PVC:	zátěžové

[PVC podlaha Breno Ambient Helena 53m](#)



[PVC podlaha Breno Ambient Helena 94m](#)

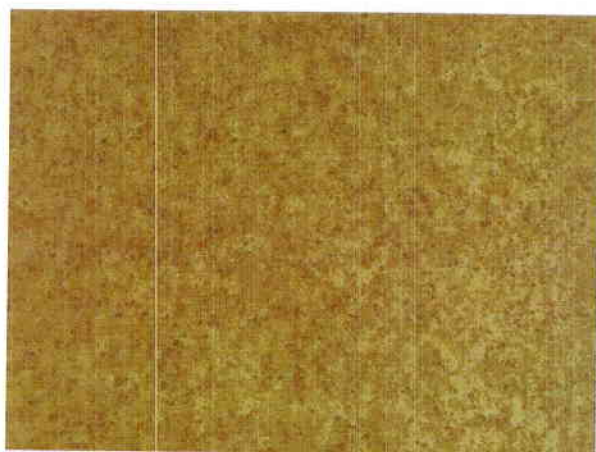

PVC Breno Ambient Helena 979M



PVC Breno Ambient Helena 777M

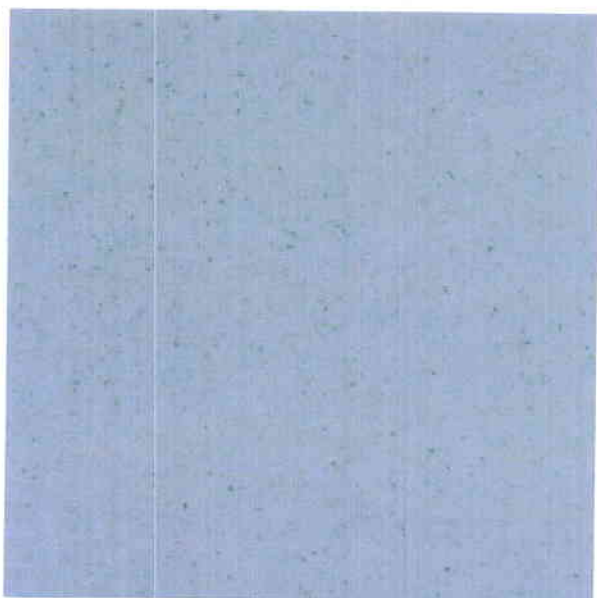



Dodatek č. 3

k pojistné smlouvě č. 8602812779

pro pojištění podnikatelských rizik - TREND 7

Kooperativa pojistovna, a.s., Vienna Insurance Group

se sídlem Pobežná 665/21, 156 00 Praha 8, Česká republika
IČ: 47116617, zapsaná v obchodním rejstříku u Městského soudu v Praze, sp. zn. B 1857
(dále jen "pojistitel")

a

Meridien CS, s.r.o.

Jednatel / zastoupená
Zdeněk Aton, jednatel
IČ: 60465891

se sídlem / bytěstím: Ježkova 955, č. or. 12, 130 00 Praha 3, Česká republika

Korespondenční adresa: Náměstí Osvozdilů 69/5a, 163 00 Praha 5 - Radotín, Česká republika

Prostředky elektronické komunikace:

Vyřucení z elektronické komunikace: ANO

(dále jen "pojistník")

uzavírají

prostitřednictvím pojistovacího makléře
CAPTUS s.r.o.

Korespondenční adresa: CAPTUS s.r.o., Věveřkova 721, č. or. 26, 17000 Praha 7, Česká republika

(dále jen "pojistovací makléř")

podle zákona č. 37/2004 Sb., o pojistné smlouvě, v platném znění, tento dožátek k pojistné smlouvě, který spolu s pojistnou smlouvou, pojistnými podmínkami pojistitele uvedenými v článku 1. tohoto dodatku a přílohami tohoto dodatku tvoří nedílný celek.

ČLÁNEK I. Úvodní ustanovení

1. Předmět a rozsah pojištění sjednaný tímto dodatkem dnem účinnosti tohoto dodatku v celém rozsahu nahrazuje předmět a rozsah pojištění sjednaný shora uvedenou pojistnou smlouvou ve znění případných předcházejících dodatků.

2. Pojistník sjednává pojištění uvedené v tomto dodatku ve svůj prospěch, tj. je zároveň pojištěným.

3. **Předmět činnosti pojištěného ke dni uzavření tohoto dodatku zůstává beze změny a je vymezen pojistnou smlouvou ve znění před nabytím účinnosti tohoto dodatku.**

4. Pro pojištění sjednané tímto dodatkem platí zákon o pojistné smlouvě a ostatní obecně závazné právní předpisy v platném znění, ustanovení tohoto dodatku a následující pojistné podmínky:

P - 100/09 - Všeobecné pojistné podmínky pro pojištění majetku a odpovědnosti

P - 150/05 - Zvláštní pojistné podmínky pro živelní pojištění

P - 200/05 - Zvláštní pojistné podmínky pro pojištění pro případ odcizení

P - 600/05 - Zvláštní pojistné podmínky pro pojištění odpovědnosti za škodu

P - 500/09 - **Dodatekové pojistné podmínky pro pojištění podnikatelských rizik - TREND,** které jsou nedílnou součástí tohoto dodatku a s nimiž byl pojistník seznámen před uzavřením tohoto dodatku.

5. Doba trvání pojištění

Počátek účinnosti dodatku: 12.9.2015

Výroční den počátku pojištění: 09.11.

Pojištění je sjednáno na dobu neurčitou.

ČLÁNEK II.

Pojištění majetku na místě pojištění

Místo pojištění č. 1: náměstí Osvozdilů 69, č. or. 5a, 163 00 Praha, Radotín

1. ŽIVELNÍ POJIŠTĚNÍ

1.1. Sjednává se základní živelní pojištění v rozsahu "POŽÁR" a "NÁRAZ" pro tvo. předměty pojištění.

1.1.1. Soubor ostatních vlastních věcí movitých.

Pojišťuje se na novou cenu

Pojistná částka: 300 000 Kč.

1.1.2. Soubor vlastních cenností.

Pojištění se sjednává na první riziko

Limit pojistného plnění 200 000 Kč.

Spolučást pro základní živelní pojištění v rozsahu "POŽÁR" a "NÁRAZ" na místě pojištění č. 1 činí 3 000 Kč.

1.2. Sjednává se doplňkové živelní pojištění v rozsahu "POVOĐEN" pro.

1.2.1. Movité věci, které jsou pojišřeny v základním živelním pojišření.

Limit pojistného plnění: 500 000 Kč.

Pojistník uvedl, že na místě pojišření č. 1 se v posledních 20 letech nevyskytla povodeň nebo záplava ani jednou.

Celkový limit plnění pro místo pojišření 500 000 Kč.

Spoluúčast pro případ povodně nebo záplavy činí 5%, min. 25 000 Kč.

1.3. Sjednává se doplňkové živelní pojišření v rozsahu "VODOVOD" pro:

1.3.1. Movité věci, které jsou pojišřeny v základním živelním pojišření.

Pojistná částka: 500 000 Kč.

Spoluúčast pro případ vodovodní škody činí 3 000 Kč.

1.4. Sjednává se doplňkové živelní pojišření v rozsahu "VICHŘICE" "SESUV" pro:

1.4.1. Movité věci, které jsou pojišřeny v základním živelním pojišření.

Pojistná částka: 500 000 Kč.

Spoluúčast pro případ vichřice nebo sesuvu činí 3 000 Kč.

2. POJIŠŘENÍ PRO PŘÍPAD ODCIZENÍ

2.1. Sjednává se pro tyto předměty pojišření:

2.1.1. Soubor ostatních vlastních věcí movitých.

Pojišřuje se na novou cenu.

Pojistná částka: 300 000 Kč.

2.1.2. Soubor vlastních ceností.

Pojišřuje se na novou cenu.

Limit pojistného plnění: 200 000 Kč.

Spoluúčast pro případ odcizení na místě pojišření č. 1 činí 3 000 Kč.

Živelní pojišření č. 2: podle podnikatelské činnosti na území ČR.

1. ŽIVELNÍ POJIŠŘENÍ

1.1. Sjednává se základní živelní pojišření v rozsahu "POZAR" a "NARAZ" pro tyto předměty pojišření:

1.1.1. Soubor zásob.

Pojišřuje se na novou cenu.

Limit pojistného plnění: 50 000 Kč.

Spoluúčast: 1 000 Kč.

1.1.2. Soubor ostatních vlastních věcí movitých.

Pojišřuje se na novou cenu.

Limit pojistného plnění: 150 000 Kč.

Spoluúčast: 1 000 Kč.

1.1.3. Soubor cizích věcí užíváných.

Popis předmětu: jde o soubor cizích věcí užíváných vč. lešení a stavebního výtahu

Pojišřuje se na novou cenu.

Pojišření se sjednává na první riziko.

Limit pojistného plnění: 200 000 Kč.

Spoluúčast: 5 000 Kč.

1.1.4. Soubor cizích věcí převzatých.

Pojišřuje se na časovou cenu.

Pojišření se sjednává na první riziko.

Limit pojistného plnění: 250 000 Kč.

Spoluúčast: 1 000 Kč.

1.2. Sjednává se doplňkové živelní pojišření v rozsahu "POVOĐEN" pro:

1.2.1. Movité věci, které jsou pojišřeny v základním živelním pojišření.

Limit pojistného plnění: 500 000 Kč.

Celkový limit plnění pro místo pojišření 500 000 Kč.

Spoluúčast pro případ povodně nebo záplavy činí 5%, min. 25 000 Kč.

1.3. Sjednává se doplňkové živelní pojišření v rozsahu "VODOVOD" pro:

1.3.1. Movité věci, které jsou pojišřeny v základním živelním pojišření.

Pojišření se sjednává na první riziko.

Limit pojistného plnění: 500 000 Kč.

Spoluúčast pro případ vodovodní škody činí 3 000 Kč.

1.4. Sjednává se doplňkové živelní pojišření v rozsahu "VICHŘICE" "SESUV" pro:

1.4.1. Movité věci, které jsou pojišřeny v základním živelním pojišření.

Pojišřuje se na novou cenu.

Limit pojistného plnění: 500 000 Kč.

Spoluúčast pro případ vichřice nebo sesuvu činí 3 000 Kč.

2. POJIŠŘENÍ PRO PŘÍPAD ODCIZENÍ

2.1. Sjednává se pro tyto předměty pojišření:

2.1.1. Soubor zásob.

Pojišřuje se na novou cenu.

Limit pojistného plnění: 50 000 Kč.

Pojišření se sjednává se spoluúčastí ve výši 1 000 Kč.

2.1.2. Soubor ostatních vlastních věcí movitých.

Pojišřuje se na novou cenu.

Pojišření se sjednává na první riziko.

Limit pojistného plnění: 150 000 Kč.

Pojišření se sjednává se spoluúčastí ve výši 1 000 Kč.

2.1.3. Soubor cizích věcí užíváných.

Popis předmětu: jde o soubor cizích věcí užíváných vč. lešení a stavebního výtahu

Pojišřuje se na novou cenu.

Pojišření se sjednává na první riziko.

Limit pojistného plnění: 200 000 Kč.

Pojišření se sjednává se spoluúčastí ve výši 3 000 Kč.

Strana 4 (celkem 9), RTF

2.1.4 Soubor cizích věcí převzatých.

Pojištění se na časovou cenu
Pojištění se sjednává na první riziko.
Limit pojistného plnění: 250 000 Kč
Pojištění se sjednává se spoluúčastí ve výši 1 000 Kč

3. POJIŠTĚNÍ PRO PŘÍPAD VANDALISMŮ

3.1. Sjednává se pro tyto předměty pojištění:

3.1.1. Movité věci, které jsou pojištěny pro případ odcizení.

Pojištění se sjednává na první riziko.
Limit pojistného plnění: 50 000 Kč.

Spoluúčast pro případ vandalismu na místě pojištění č. 2 čími 10% min. 3 000 Kč.

Místo pojištění č. 4. Jeremiášova 870, č. ot. 24, 155 00 Praha, Stodulky

1. ŽIVELNÍ POJIŠTĚNÍ

1.1. Sjednává se základní živelní pojištění v rozsahu: "POŽÁR" a "NARAZ" pro tyto předměty pojištění:

1.1.1 Soubor zásob.

Pojistná částka: 20 000 Kč.
Spoluúčast 1 000 Kč.

1.1.2 Soubor ostatních vlastních věcí movitých.

Pojištění se na novou cenu.
Pojistná částka: 150 000 Kč.
Spoluúčast 3 000 Kč.

1.2. Sjednává se doplnkové živelní pojištění v rozsahu: "VICHŘICE", "SESUV" pro:

1.2.1 Movité věci, které jsou pojištěny v základním živelním pojištění.

Pojistná částka: 170 000 Kč.

Spoluúčast pro případ vichřice nebo sesuvu čími 1 000 Kč.

2. POJIŠTĚNÍ PRO PŘÍPAD ODCIZENÍ

2.1. Sjednává se pro tyto předměty pojištění:

2.1.1 Soubor zásob.

Pojistná částka: 20 000 Kč.
Pojištění se sjednává se spoluúčastí ve výši 1 000 Kč.

2.1.2 Soubor ostatních vlastních věcí movitých.

Pojištění se na novou cenu
Pojistná částka: 150 000 Kč
Pojištění se sjednává se spoluúčastí ve výši 3 000 Kč.

ČLÁNEK III.

Další druhy pojištění

1. POJIŠTĚNÍ ODPOVĚDNOSTI ZA ŠKODU

1.1 Základní pojištění

Sjednává se pojištění odpovědnosti za škodu včetně odpovědnosti za škodu způsobenou vadou výrobku.
Pojištění se vztahuje na odpovědnost za škodu způsobenou v souvislosti s předním činností pojištěného dle čl. I. odst. 3.

Limit pojistného plnění: 20 000 000 Kč
Spoluúčast 20 000 Kč

Pokud činnost (některá z činností), na niž se vztahuje sjednané pojištění, zahrnuje více oborů či podniků (dále jen "obory činností") - jako např. obory činností živnosti volně, vztahuje se pojištění pouze na ty obory činností, které jsou výslovně uvedeny ve smlouvě, resp. jejích přílohách. Nejsou-li obory činností ve smlouvě výslovně uvedeny, vztahuje se pojištění na ty obory činností, které měl pojištěný uvedený v příslušném rejstříku, registru nebo jiné veřejné evidenci ke dni uzavření tohoto dodatku.

Pokud však podle čl. I. odst. 3 tohoto dodatku zůstává předmět činnosti pojištěného ke dni uzavření tohoto dodatku beze změny a současně obory činností nebyly vymezeny pojistnou smlouvou ve znění před nabytím účinnosti tohoto dodatku, vztahuje se pojištění na ty obory činností, které měl pojištěný uvedený v příslušném rejstříku, registru nebo jiné veřejné evidenci ke dni uzavření pojistné smlouvy.

1.2. Dodatková pojištění

Sjednává se:

Dodatková pojištění "E", které se vztahuje na odpovědnost za škodu způsobenou na movité věci, kterou pojištěný opravně užívá (s výjimkou škody způsobené na užíváním motorovém vozidle).

Omezený limit plnění: 300 000 Kč

Spoluúčast 2 500 Kč

Dodatkové pojištění "G", které se vztahuje na náhradu nákladů léčby vynaložených zdravotní pojišťovnou na zdravotní péči poskytovanou zaměstnanci pojištěného, který utrpěl tělesnou újmu v důsledku pracovního úrazu nebo nemoci z povolání a na registri náhradu, kterou je pojištěný povinen zaplatit orgánu nemocenského pojištění, pokud v důsledku jeho zaviněného protiprávního jednání zjištěného soudem nebo správním úřadem došlo ke skutečnostem rozhodným pro vznik nároku na dávku nemocenského pojištění zaměstnanci pojištěného, který utrpěl tělesnou újmu v důsledku pracovního úrazu nebo nemoci z povolání.

Omezený limit plnění: 300 000 Kč

Spoluúčast 2 500 Kč

1.3 Územní platnost

Pojištění se vztahuje na pojistné události, při nichž nastane škoda na území České republiky.

1.4 Zvláštní smluvní ujednání vztahující se k pojištění odpovědnosti za škodu:

Pojištění odpovědnosti za škodu způsobenou vadou výrobku se vztahuje na odpovědnost za škodu způsobenou v souvislosti s činností:
- koupě zboží za účelem jeho dalšího prodeje a prodej s výjimkou činností uvedených v přílohách zákona č.455/1991 Sb.,
- provádění staveb, jejich změn a odstraňování.

CLÁNEK IV.
Zvláštní smluvní ujednání
vztahující se k plnění pojistitele

Celkový limit plnění pro případ škod vzniklých působením povodně nebo záplavy za pojistnou smlouvu činí: 1 000 000 Kč.

CLÁNEK V.
Zvláštní údaje a ujednání

Pojistník prohlašuje, že uzavřel s pojistováním makléřem CAPTUS s.r.o. smlouvu na jejím základě pojistovací makléř vykonává zprostředkovatelskou činnost v pojistovnictví pro pojistníka, a to v rozsahu této smlouvy.

Pojistník podpisem této pojistné smlouvy prohlašuje, že zpřístupnil pojistovaci makléři k přijímání písemností majících vztah k pojistění sjednanému touto pojistnou smlouvou zasláných pojistitelům pojistníkovi nebo pojistěnému, s výjimkou písemností zasláných pojistitelem s dodatečnou. Pro případ doručování písemností zasláných pojistitelem pojistníkovi nebo pojistěnému pojistovaci makléři dle předchozí věty se „adresátem“ ve smyslu příslušných ustanovení pojistných podmínek rozumí pojistovaci makléř a tyto písemnosti se považují za doručené pojistníkovi nebo pojistěnému doručením pojistovaci makléři.

Pro řešení, které je ve smlouvaném stavu se odchýlí od DPP P-500/09 za dostatečné zabezpečení proti odcižení považuje dočasné konstrukční ukotvení výtahu k budově. Dale je pojistěný povinen zabezpečit postavené řešení proti odcižení v mimořádné době tak, že v prvních dvou výškových patrech od terénu budou zůstaly uloženy vodorovně na podlažkách a budou uzamčeny ocelovým řetězem s jediným bezpečnostním visacím zámkem se zvýšenou ochrannou třmenou. Je-li řešení v rozebraném stavu, platí způsoby zabezpečení uvedené v DPP P-500/09.

Odchylně od DPP P-500/09 se považuje za dostatečné zabezpečení státního výtahu (dále výtah) proti odcižení dočasné pevné konstrukční ukotvení výtahu k budově nebo postavenému řešení. Dale je pojistěný povinen zabezpečit výtah proti odcižení ocelovým řetězem k pevnému předmětu (např. k postavenému řešení). Řetěz musí být spojen a uzamčen bezpečnostním visacím zámkem se zvýšenou ochrannou třmenou (ocelový řetěz se rozumí o průměru materiálu článku min. 6 mm nebo ocelové lano o průměru 8 mm, oka na obou koncích musí být tvořena nalisovanými objímkami popř. zapletena odbornou firmou).

Nebudou-li splněny podmínky zabezpečení uvedené v tomto zvláštním smluvním ujednání, platí zabezpečení pojistěné věci podle DPP P-500/09.

Pojistění sjednané pro místo pojistění M4 se vztahuje také na místo na adrese: Křivčanova č.parc. 506/1, Praha 5 - Žitčín, 155 00 - skladové prostory v objektu PHL - Žitčín s.r.o., a to pouze po dobu stěhování pojistěného, nejdéle však 30 kalendářních dnů od data sjednání tohoto dodatku. Podmínky pojistění zůstávají beze změny.

Tel: 841 105 105
Fax: 547 212 602, 547 212 561
E-mail: podatelna@koop.cz

CLÁNEK VIII.
Závěrečná ustanovení

1. Pojistník prohlašuje, že:

- věci nebo činnosti uvedené v tomto dodatku nejsou pojistěny proti stejnému nebezpečím u jiného pojistitele, není-li v této smlouvě uvedeno jinak,
- všechny údaje uvedené v tomto dodatku odpovídají skutečnosti, a bere na vědomí, že je povinen v průběhu doby trvání pojistění bez zbytečného odkladu oznámit všechny případné změny v těchto údajích,
- uplně a pravdivě odpovědět na písemné dotazy pojistitele týkající se sjednaného pojistění a je si vědom povinnosti v průběhu trvání pojistění bez zbytečného odkladu pojistiteli oznámit všechny případné změny v těchto údajích,
- mu byly oznámeny informace v souladu s ustanovením § 65 a násl. zákona č. 372/2004 Sb., o pojistné smlouvě, a dále že byl informován o rozsahu a účelu zpracování jeho osobních údajů a o právu přístupu k nim v souladu s ustanovením § 11, 12 a 21 zákona č. 101/2000 Sb., o ochraně osobních údajů,
- byl před uzavřením dodatku seznámen s pojistnými podmínkami pojistitele, která tvoří nedílnou součást tohoto dodatku,
- bere na vědomí, že adresa bydliště / sídla a kontakty elektronické komunikace uvedené v tomto dodatku budou použity u všech platných pojistných smluv v rámci pojistného vztahu,
- souhlasí se zpracováním všech poskytnutých osobních údajů pro zaslání obchodních a reklamních sdělení pojistitele a nabídky služeb členů pojistovací skupiny Vienna Insurance Group a Finanční skupiny České spořitelny, a s., na uvedené kontaktní údaje, včetně prostředků elektronické komunikace.

- Dodatek byl vypracován ve 4 stejnopisech. Pojistník obdrží 1 stejnopis, pojistitel obdrží 2 stejnopisy a pojistovaci makléř obdrží 1 stejnopis

Dodatek uzavřen dne: 11.9.2015
Jméno, příjmení/název zastupce pojistitele (získatele): Jana Rendlová Tomášková
Zaměstnanec pojistitele
Získatelské číslo: 1321
Email: tomaskova@koop.cz

MERIDIEN CS S.R.O.
Sídlo: Jeřkova 12, 130 00 Praha 3
Kancelář: Nám. Ortohoditelů 69/3a
153 00 Praha 5 - Řečkovice
tel./fax: 228 728 8111 CO-604403391

Podpis pojistníka

Podpis zastupce pojistitele (získatele)