



RÁMCOVÁ DOHODA O VYPOŘÁDÁNÍ VZÁJEMNÝCH NÁROKŮ

Lesy České republiky, s.p.

IČO: 42196451

se sídlem Přemyslova 1106/19, Nový Hradec Králové, 500 08 Hradec Králové

státní podnik zapsaný v obchodním rejstříku vedeném Krajským soudem v Hradci Králové pod sp. zn. AXII 540

číslo účtu: 26300511/0100

zastoupená: Ing. Josefem Vojáčkem, generálním ředitelem

(dále jen „Lesy ČR“) na straně jedné

a

ČEZ, a. s.

IČO: 45274649

se sídlem Praha 4, Duhová 2/1444, PSČ 14053

společnost zapsaná v obchodním rejstříku vedeném Městským soudem v Praze pod sp. zn. B 1581

zastoupená: [redacted] na základě pověření

(dále jen „ČEZ“)

a

Elektrárna Počeradý, a.s.

IČO: 24288110

se sídlem Praha, Duhová 1444/2, PSČ 14053

společnost zapsaná v obchodním rejstříku vedeném Městským soudem v Praze pod sp. zn. B 18163

zastoupená: Ing. Lubošem Elšlégrem, předsedou představenstva

Ing. Pavlem Kalvodou, místopředsedou představenstva

(dále jen „Elektrárna Počeradý“)

a

Elektrárna Dětmárovice, a.s.

IČO: 29452279

se sídlem č.p. 1202, 735 71 Dětmárovice

společnost zapsaná v obchodním rejstříku vedeném Krajským soudem v Ostravě pod sp. zn. B 10329

zastoupená: Ing. Martinem Hančarem, předsedou představenstva

Mgr. Reném Cuberem, místopředsedou představenstva

(dále jen „Elektrárna Dětmárovice“)

a

ČEZ Energetické služby, s.r.o.

IČO: 27804721

se sídlem Výstavní 1144/103, Vítkovice, 703 00 Ostrava

společnost zapsaná v obchodním rejstříku vedeném Krajským soudem v Ostravě pod sp. zn. C 52291

zastoupená: Ing. Michalem Pastuškem, předsedou rady jednatelů

Ing. Radimem Koláčkem, jednatelem

(dále jen „ČEZ ESL“)

a

Energotrans, a.s.

IČO: 47115726

se sídlem Duhová 1444/2, Michle, 140 00 Praha 4

společnost zapsaná v obchodním rejstříku vedeném Městským soudem v Praze pod sp. zn. B 1784

zastoupená: Ing. Miroslavem Krpcem, předsedou představenstva

Ing. Jiřím Cihelkou, místopředsedou představenstva

(dále jen „**Energotrans**“)

a

Elektrárna Tisová, a.s.

IČO: 29160189

se sídlem Tisová 2, 356 01 Březová

společnost zapsaná v obchodním rejstříku vedeném Krajským soudem v Plzni pod sp. zn. B 1683

zastoupená: Ing. Pavlem Homolou, předsedou představenstva

Ing. Rudolfem Franciskem, členem představenstva

(dále jen „**Elektrárna Tisová**“)

(ČEZ, Elektrárna Počerady, Elektrárna Dětmárovice, ČEZ ESL, Energotrans a Elektrárna Tisová dále společně jen „**Provozovatelé**“) na straně druhé

(Lesy ČR a Provozovatelé se dále označují společně jako „**Strany**“ nebo jednotlivě jako „**Strana**“)

Strany uzavřely níže uvedeného dne, měsíce a roku podle § 1746 odst. 2 a § 1903 a násl. zákona č. 89/2012 Sb., občanský zákoník, ve znění pozdějších předpisů (dále jen „**Občanský zákoník**“), tuto dohodu o narovnání (dále jen „**Dohoda**“):

PREAMBULE

VZHLEDEM K TOMU, ŽE:

- i. Lesy ČR vykonávají na základě své zakládací listiny a současně z rozhodnutí Ministerstva zemědělství ČR ze dne 12.08.1997 č.j. 3217/97-1000 právo hospodaření k lesům ve vlastnictví České republiky a právo hospodaření k ostatnímu movitému a nemovitému majetku, který je ve vlastnictví České republiky a byl svěřen k plnění jeho úkolů a k provozování podnikatelské činnosti s majetkem státu, vlastním jménem a na vlastní odpovědnost.
- ii. Provozovatelé jsou právnické osoby podnikající (mimo jiné) v oblasti energetiky a jsou provozovateli výroby tepla a elektrické energie, které do ovzduší vypouští SO₂ a NO_x, jež dle Lesů ČR škodlivě působí na lesní porosty ve správě Lesů ČR a způsobují z tohoto důvodu škodu na majetku ve správě Lesů ČR.
- iii. Lesy ČR vedou s Provozovateli soudní spory specifikované níže v čl. 1 této Dohody, jejichž předmětem jsou nároky na náhradu škody na lesních porostech z titulu:
 - a. nutnosti předčasného smýcení lesního porostu;
 - b. snížení přírůstu lesního porostu;
 - c. snížení produkce lesního porostu;
 - d. snížení kvality lesního porostu;
 - e. nutnosti mimořádných a nákladově náročnějších opatření při hospodaření v lesích;

to vše ve smyslu příslušných ustanovení vyhlášky Ministerstva zemědělství ČR č. 55/1999 Sb., o způsobu výpočtu výše újmy nebo škody způsobené na lesích, v platném znění.

- iv. Strany mají zájem uzavřít dohodu, na jejímž základě by došlo k vypořádání všech nároků Lesů ČR vůči Provozovatelům v souvislosti s emisemi SO₂ a NO_x vypouštěnými Provozovateli, a to ve vztahu ke škodám evidovaným Lesy ČR do 30. 6. 2020.

DOHODLY SE STRANY TAK, JAK STANOVÍ TATO DOHODA

1 PŘEDMĚT DOHODY

- 1.1 Předmětem této Dohody je vypořádání vzájemných nároků Stran v souvislosti s emisemi SO₂ a NO_x vypouštěnými Provozovateli, které podle tvrzení Lesů ČR způsobily škodu na lesních porostech, a to ve vztahu ke škodám evidovaným Lesy ČR až do 30. 6. 2020. Seznam vedených sporů a škod vyčíslených pro období do 30. 6. 2020 je součástí přílohy č. 1 této Dohody.
- 1.2 Mezi Stranami je sporné, zda emise SO₂ a NO_x vypouštěné Provozovateli poškozují lesní porosty ve správě Lesů ČR, jaká je výše případné škody takto způsobené na lesních porostech ve správě Lesů ČR a zda-li Provozovatelé za škodu, pokud vznikla, odpovídají a jsou z tohoto důvodu povinni nahradit Lesům ČR vzniklou škodu.
- 1.3 Mezi Stranami je dále sporné, zda počínaje rokem 2019 Lesům ČR v souvislosti s vypouštěním emisí SO₂ a NO_x vzniká jakýkoliv nárok na náhradu škody na lesních porostech s tím, že Provozovatelé neuznávají ani základ takového nároku.
- 1.4 Strany si přejí upravit svá vzájemná sporná práva a povinnosti tak, že tato sporná práva a povinnosti budou nahrazena novými právy a povinnostmi na základě této Dohody, jak jsou vymezena zejména v jejím čl. 3.

2 VEDENÉ SOUDNÍ SPORY

- 2.1 Strany společně prohlašují, že k datu uzavření této Dohody jsou mezi Lesy ČR a Provozovateli vedeny spory o náhradu škody na lesních porostech způsobené emisemi SO₂ a NO_x, jejichž výčet je uveden v příloze č. 1 této Dohody.

3 ZPŮSOB VYPOŘÁDÁNÍ

- 3.1 Strany výslovně prohlašují, že tato Dohoda je uzavírána se záměrem konečným způsobem vyřešit veškeré nároky Lesů ČR vůči Provozovatelům v souvislosti se škodou na lesních porostech způsobenou emisemi SO₂ a NO_x vypouštěnými Provozovateli vzniklou do 30. 6. 2020.
- 3.2 Strany se dohodly na narovnání vypořádání nároků Stran v souvislosti s emisemi SO₂ a NO_x vypouštěnými Provozovateli následovně:
- 3.2.1. Provozovatelé se zavazují uhradit Lesům ČR jako narovnání částku ve výši [REDAKCE] Kč (slovy: [REDAKCE] Korun českých), a to nejpozději do 30 (třiceti) dnů od podpisu této Dohody. Z této celkové částky narovnání se jednotliví Provozovatelé zavazují uhradit následující dílčí částky narovnání:
- (i) ČEZ částku [REDAKCE] Kč (slovy: [REDAKCE] Korun českých a [REDAKCE] haléřů),
 - (ii) Elektrárna Počerady částku [REDAKCE] (slovy: [REDAKCE] Korun českých a [REDAKCE] haléřů),
 - (iii) Elektrárna Dětmárovice částku [REDAKCE] Kč (slovy: [REDAKCE] Koruny české a [REDAKCE] haléřů),

- (iv) ČEZ ESL částku [redacted] Kč (slovy: [redacted] Korun českých a [redacted] haléřů),
- (v) Energotrans částku [redacted] Kč (slovy: [redacted] Koruny české a [redacted] haléřů),
- (vi) Elektrárna Tisová částku [redacted] Kč (slovy: [redacted] Korun českých a [redacted] haléře).

3.2.2. Lesy ČR se zavazují, že do 7 (sedmi) dnů ode dne připsání poslední částky narovnání dle odst. 3.2.1., podají zpětvzetí veškerých žalob proti Provozovatelům u soudních sporů, specifikovaných v odst. 2.1. této Dohody. Zpětvzetí žaloby bude také obsahovat návrh, aby příslušný soud v usnesení o zastavení řízení rozhodl o jeho nákladech, a to následovně:

- (i) Veškeré náklady příslušného soudního řízení si každý z účastníků ponese samostatně.
- (ii) Pokud v příslušném soudním řízení vznikly náklady státu, ponese je každá strana sporu jednou polovinou; pro vyloučení pochybností Strany konstatují, že v případě soudních sporů, kdy na straně žalované je více Provozovatelů, ponесou Lesy ČR náklady státu jednou polovinou a Provozovatelé (žalovaní v daném soudním sporu) jednou polovinou.

V případě, kdy u některého ze soudních sporů dle odst. 2.1 této Dohody je nařízeno soudní jednání na den předcházející uplynutí lhůty 30 (třiceti) dnů od podpisu této Dohody, zavazují se příslušné Strany sporu požádat příslušný soud o přerušeni řízení podle ustanovení § 110 občanského soudního řádu, pokud se tak již nestalo.

Vzor zpětvzetí žaloby, tvoří přílohu č. 2 této Dohody.

V případě soudních sporů specifikovaných v odst. 2.1 této Dohody, kde se soudní řízení nachází ve fázi řešení mimořádných opravných prostředků (dovolání, žaloba na obnovu řízení atd.), se Strana, která podala dovolání nebo jiný mimořádný opravný prostředek zavazuje vzít do 7 (sedmi) dnů ode dne připsání částky narovnání podle odst. 3.2.1. dovolání nebo jiný mimořádný opravný prostředek zpět a nepožadovat náhradu nákladů dovolacího nebo jiného mimořádného řízení. Druhá Strana, nebo Strany v případě soudních řízení s více účastníky, se zavazuje vyslovit se zpětvzetím dovolání nebo jiného mimořádného opravného prostředku písemný souhlas a taktéž nepožadovat náhradu nákladů řízení.

- 3.2.3. Strany sjednávají, že pokud došlo k ukončení nebo zastavení soudního sporu uvedeného v čl. 2.1. v době do podpisu této Dohody, nemá to vliv na platnost a závaznost této Dohody ani na nárok Lesů ČR na uhrazení částky dle čl. 3.2.1. V takovém případě již Lesy ČR nejsou povinny postupovat podle čl. 3.2.2.
- 3.2.4. Strany prohlašují, že výše sjednané částky narovnání netvoří žádné posouzení oprávněnosti nároku a/nebo úspěšnosti jakékoli Strany v soudním řízení.
- 3.2.5. Strany se zavazují poskytovat si vzájemně maximální možnou součinnost nutnou k tomu, aby bylo dosaženo vyřešení vzájemných nároků postupem stanoveným v této Dohodě, zejména se zavazují bez zbytečného odkladu činit vše, co bude nezbytné a/nebo zapotřebí pro to, aby jednotlivé soudní spory byly ukončeny postupem stanoveným v této Dohodě a zavazují se informovat navzájem o všech pro tuto věc podstatných skutečnostech.
- 3.2.6. Pokud by ve věci náhrady škod na lesních porostech způsobené imisemi SO₂ a NO_x bylo ve vztahu ke škodě vzniklé do 30. 6. 2020 vedeno u jakéhokoliv soudu Lesy ČR proti kterémukoliv z Provozovatelů ještě jiné řízení, než jsou řízení specifikovaná

v odst. 2.1 této Dohody, zavazují se Lesy ČR vzít žalobu v takovém soudním řízení do 30 (třiceti) dnů od podpisu této Dohody zpět a nepožadovat náhradu nákladů řízení.

- 3.2.7. Lesy ČR se zavazují, že od okamžiku podpisu této Dohody nebudou v souvislosti se škodou na lesních porostech způsobenou imisemi SO₂ a NO_x vypuštěnými Provozovateli a vzniklou do 30.6.2020, vznášet vůči kterémukoliv z Provozovatelů jakékoliv nároky a iniciovat vůči kterémukoliv z Provozovatelů v této souvislosti soudní či jiné obdobné řízení, s výjimkou Elektrárny Tisová, kde Lesy ČR nebudou uplatňovat nárok na náhrady škody vzniklé do 31.12.2016. Pro vyloučení veškerých pochybností Lesy ČR podpisem této Dohody prohlašují, že se vůči Provozovatelům s výjimkou Elektrárny Tisová, v rozsahu nad rámec finančního vypořádání specifikovaného v odst. 3.2.1. této Dohody, vzdávají veškerých práv na náhradu dosud vzniklé škody na lesních porostech způsobené imisemi SO₂ a NO_x vypuštěnými Provozovateli, tedy vzniklé do 30. 6. 2020 a všech s tím souvisejících nároků. V případě Elektrárny Tisová je sjednáno, že se Lesy ČR vzdávají nároků na náhradu dosud vzniklé škody na lesních porostech způsobené imisemi SO₂ a NO_x vypuštěnými Provozovateli, tedy škody vzniklé do 31. 12. 2016 a všech s tím souvisejících nároků.
- 3.3. Strany prohlašují, že splněním všech povinností stanovených v této Dohodě jsou všechny vzájemné nároky týkající se a související se škodou na lesních porostech způsobenou imisemi SO₂ a NO_x vypouštěnými Provozovateli vzniklou do 30. 6. 2020 mezi nimi vypořádané a zcela vyrovnané a nemají vůči sobě žádných dalších nároků. Tímto však není dotčena povinnost Stran k náhradě škody v případě, že některá ze Stran poruší některou z povinností, kterou touto Dohodou převzala, ani omezení ve vztahu k Elektrárně Tisová podle čl. 3.2.7.

4 ZÁVĚREČNÁ USTANOVENÍ

- 4.1 Tato Dohoda je uzavřena dnem jejího podpisu poslední Stranou, avšak účinnosti nabývá dnem jejího uveřejnění prostřednictvím registru smluv, postupem podle zákona č. 340/2015 Sb., o zvláštních podmínkách účinnosti některých smluv, uveřejňování těchto smluv a o registru smluv (zákon o registru smluv), ve znění pozdějších předpisů. Strany se přitom dohodly, že tuto Dohodu prostřednictvím registru smluv uveřejní Lesy ČR, a to v celém rozsahu (s výjimkou údajů o výši narovnacích částky (částek) uvedených v odst. 3.2.1. této Dohody), do pěti (5) pracovních dnů ode dne jejího uzavření a s tím, že v metadatech uveřejňované Dohody uvede rovněž ID datové schránky Provozovatelů tak, aby potvrzení správce registru smluv o uveřejnění bylo doručeno všem Stranám. Provozovatelé v této souvislosti prohlašují, že výše narovnacích částky, resp. i dílčích narovnacích částek uvedených v odst. 3.2.1. této Dohody považují za obchodní tajemství Provozovatelů ve smyslu ust. §504 občanského zákoníku. S ohledem na ust. §3 odst. 1 zákona o registru smluv a ust. §9 odst. 1 zákona č. 106/1999 Sb., o svobodném přístupu k informacím, ve znění pozdějších předpisů, jsou Lesy ČR povinny při uveřejnění Dohody v registru smluv znečitelnit (začernit) veškeré údaje o narovnacích částce a dílčích narovnacích částkách v této Dohodě uvedených.
- 4.2 Strany pro vyloučení všech pochybností výslovně sjednávají, že veškeré lhůty dle této Dohody počínající běžet dnem podpisu této Dohody poslední Stranou.
- 4.3 Tato Dohoda, jakož i práva a povinnosti vzniklé na základě této Dohody nebo v souvislosti s ní se řídí právním řádem České republiky, zejména Občanským zákoníkem.
- 4.4 Strany pro účely této Dohody na sebe přebírají nebezpečí změny okolností dle § 1765 odst. 2 občanského zákoníku.
- 4.5 V případě, kdy Lesy ČR poruší svou povinnost stanovenou v odst. 3.2.2. této Dohody podat zpětvzetí veškerých žalob proti Provozovatelům u soudních sporů, specifikovaných v odst. 2.1. této Dohody do 7 (sedmi) dnů ode dne připsání poslední částky narovnaní dle odst. 3.2.1., a neprovedou nápravu ani v náhradní lhůtě 30 dnů od doručení písemné výzvy kteréhokoliv Provozovatele, jsou Provozovatelé oprávněni od této Dohody odstoupit. To se netýká řízení ukončených nebo zastavených ve smyslu čl. 3.2.3.

- 4.6 Strany se zavazují učinit vše pro to, aby jednotlivá soudní řízení byla příslušným soudem ukončena postupy sjednanými podle této Dohody a soudní spory byly v důsledku zpětvzetí žaloby zastaveny, nejpozději do šesti měsíců ode dne uzavření této Dohody. V případě, že k zastavení řízení nedojde ani v této lhůtě, je v rozsahu nezastaveného řízení, tedy ve vztahu k jednotlivému soudnímu řízení, od této Dohody oprávněna odstoupit ta Strana, která nezastavení řízení nezpůsobila. Strany sjednávají, že k odstoupení nebude dotčená Strana oprávněna, pokud bude nezastavení řízení způsobeno prodlením na straně příslušného soudu. V takovém případě učiní Strany veškeré kroky, které povedou k ukončení takového soudního řízení. Lesy ČR jsou dále od této Dohody oprávněny odstoupit, pokud nebude Provozovateli uhrazena částka podle odst. 3.2.1. ve lhůtě stanovené touto Dohodou. Strany nebudou považovat za porušení této Dohody, pokud příslušný soud při zastavení řízení nerozhodne o nákladech řízení a/nebo nákladech státu s tím, že o těchto nárocích může soud rozhodnout také samostatným usnesením.
- 4.7 V případě, že se ke kterémukoli ustanovení této Dohody či k jeho části podle zákona jako ke zdánlivému právnímu jednání nepřihlíží, nebo že kterékoli ustanovení této Dohody či jeho část je nebo se stane neplatným, neúčinným a/nebo nevymahatelným, oddělí se v příslušném rozsahu od ostatních ujednání této Dohody a nebude mít žádný vliv na platnost, účinnost a vymahatelnost ostatních ujednání této Dohody. Strany se zavazují nahradit takové zdánlivé, nebo neplatné, neúčinné a/nebo nevymahatelné ustanovení či jeho část novým ujednáním, které bude platné, účinné a vymahatelné a jehož věcný obsah a ekonomický význam bude shodný nebo co nejvíce podobný nahrazovanému ujednání tak, aby účel a smysl této Dohody zůstal zachován. Strany pro vyloučení všech pochybností výslovně sjednávají, že tento odst. 4.6 v celém rozsahu nahrazuje § 576 Občanského zákoníku.
- 4.8 Strany se dále zavazují vždy v dobré víře jednat tak a přijmout taková opatření, aby nedošlo ke vzniku důvodného podezření na spáchání trestného činu či k samotnému jeho spáchání (včetně formy účastenství), v důsledku tedy jednat tak, aby kterékoli ze Stran nemohla být přičtena odpovědnost podle zákona č. 418/2011 Sb., o trestní odpovědnosti právnických osob a řízení proti nim, ve znění pozdějších předpisů, nebo nevznikla trestní odpovědnost fyzických osob (včetně zaměstnanců) podle zákona č. 40/2009 Sb., trestní zákoník, ve znění pozdějších předpisů, případně aby nebylo zahájeno trestní stíhání proti jakékoliv ze Stran včetně jejich zaměstnanců podle platných a účinných právních předpisů. LČR za tímto účelem vytvořily tzv. Criminal Compliance Program Lesů České republiky, s.p. (viz www.lesycr.cz), a v jeho rámci přijaly závazek vymezovat se proti jakémukoli protiprávnímu a neetickému jednání a nastavily postupy k prevenci a odhalování takového jednání.
- 4.9 Jakékoli změny této Dohody mohou být učiněny výlučně a pouze písemnými dodatky k této Dohodě podepsanými všemi Stranami na téže listině.
- 4.10 Tato Dohoda obsahuje následující přílohy:
Příloha 1: Seznam vedených soudních sporů a sporných nároků
Příloha 2: Vzor zpětvzetí žaloby
- 4.11 Tato Dohoda je vyhotovena v 7 (sedmi) stejnopisech s platností originálu, z nichž každá Strana obdrží po jednom (1) stejnopisu.

V HK dne 2. 12. 2020

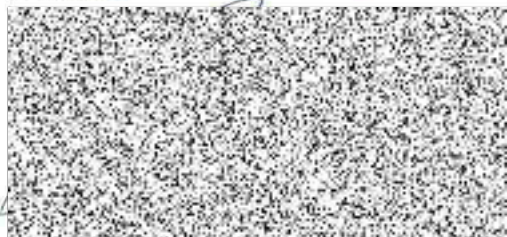

Ing. Josef Vojáček
generální ředitel

Lesy České republiky, s.p.

V Praze dne 30. 11. 2020



ČEZ, a. s.



na základě pověření

V POČERADĚCH dne 27 - 11 - 2020



Ing. Luboř Elšlégr
předseda představenstva
Elektrárna Počeradý, a.s.

V POČERADĚCH dne 27 - 11 - 2020



Ing. Pavel Kalvoda
místopředseda představenstva
Elektrárna Počeradý, a.s.

V Dětmarovice 26 -11- 2020
..... dne



Ing. Martin Hančar
předseda představenstva
Elektrárna Dětmarovice, a.s.

V Dětmarovice 26 -11- 2020
..... dne



Mgr. René Čuber
místopředseda představenstva
Elektrárna Dětmarovice, a.s.

V OSTRAVĚ 26.11.2020
..... dne



Ing. Michal Pastušek
předseda rady jednatelů
ČEZ Energetické služby, s.r.o.

V OSTRAVĚ 26.11.2020
..... dne



Ing. Radim Koláček
jednatel
ČEZ Energetické služby, s.r.o.

V POSTOLOPRTECH 26.11.2020
..... dne



Ing. Miroslav Krpec
předseda představenstva
Energotrans, a.s.

V Fraxe 26.11.2020
..... dne



Ing. Jiří Čihelka
místopředseda představenstva
Energotrans, a.s.

v Tisové dne 27.11. 2020



Ing. Pavel Homolá
předseda představenstva
Elektrárna Tisová, a.s.

v Tisové dne 27.11. 2020



Ing. Rudolf Francisko
člen představenstva
Elektrárna Tisová, a.s.

Příloha č. 1 k rámcové dohodě o vypořádání vzájemných nároků
Seznam vedených soudních sporů a sporných nároků

ROK ŠKODY	SOUD	SPISOVÁ ZNAČKA SPORU	ŽALOVANÝ	SPLATNOST	JISTINA	ÚROK K 1. 10.	
						2020	JISTINA + ÚROK
1997	OS Praha 1	22 C 244/2008	ČEZ, a. s.	24.10.1999	10 951 121,00 Kč	25 222 002,32 Kč	36 173 123,32 Kč
			Elektrárna Počeradý, a.s.		289 132,00 Kč	665 912,46 Kč	955 044,46 Kč
			Elektrárna Dětmorovice, a.s.		149 284,00 Kč	343 822,46 Kč	493 106,46 Kč
			Elektrárna Tisová, a.s.		603 529,00 Kč	1 390 013,85 Kč	1 993 542,85 Kč
1999	OS Praha 1	21 C 151/2009	ČEZ, a. s.	02.12.2001	50 611 376 Kč	71 479 021,43 Kč	122 090 397,43 Kč
			Elektrárna Počeradý, a.s.		9 498 368 Kč	13 414 653,06 Kč	22 913 021,06 Kč
			Elektrárna Dětmorovice, a.s.		147 103 Kč	207 755,24 Kč	354 858,24 Kč
2000	OS Praha 4	55 C 114/2008	ČEZ, a. s.	23.12.2002	15 324 265 Kč	9 532 687,95 Kč	24 856 952,95 Kč
			Elektrárna Dětmorovice, a.s.		1 421 820 Kč	884 464,37 Kč	2 306 284,37 Kč
			Elektrárna Počeradý, a.s.		3 546 603 Kč	2 206 217,37 Kč	5 752 820,37 Kč
			Elektrárna Tisová, a.s.		371 850 Kč	231 314,85 Kč	603 164,85 Kč
2001	OS Praha 4	28 C 377/2009	ČEZ, a. s.	14.11.2003	16 330 623 Kč	5 513 261,84 Kč	21 843 884,84 Kč
2003	OS Praha 4	19 C 208/2008	ČEZ, a. s.	14.12.2005	12 038 456 Kč	14 443 156,51 Kč	26 481 612,51 Kč
			Elektrárna Počeradý, a.s.		2 209 439 Kč	2 650 777,91 Kč	4 860 216,91 Kč
			Elektrárna Dětmorovice, a.s.		48 350 Kč	58 007,99 Kč	106 357,99 Kč
2004	OS Praha 4	38 C 180/2008	ČEZ, a. s.	30.09.2006	10 195 681 Kč	11 504 410,45 Kč	21 700 091,45 Kč
			Elektrárna Počeradý, a.s.		3 458 012 Kč	3 901 886,44 Kč	7 359 898,44 Kč
			Elektrárna Dětmorovice, a.s.		62 188 Kč	70 170,52 Kč	132 358,52 Kč
			Elektrárna Tisová, a.s.		347 685 Kč	392 314,25 Kč	739 999,25 Kč
2005	OS Praha 4	11 C 84/2010	ČEZ, a. s.	31.10.2007	19 629 Kč	20 133,67 Kč	39 762,67 Kč
2005	OS Praha 4	38 C 129/2008	ČEZ, a. s.	31.10.2007	9 700 499 Kč	9 949 903,45 Kč	19 650 402,45 Kč
			Elektrárna Počeradý, a.s.		3 013 865 Kč	3 091 352,90 Kč	6 105 217,90 Kč
			Elektrárna Dětmorovice, a.s.		29 376 Kč	30 131,27 Kč	59 507,27 Kč
			Elektrárna Tisová, a.s.		235 108 Kč	241 152,74 Kč	476 260,74 Kč
2006	MS Praha	1 Cm 17/2019	Energotrans, a.s.	31.10.2008	262 659 Kč	241 928,85 Kč	504 587,85 Kč
2006	MS Praha	6 Cm 14/2015	ČEZ, a. s.	31.10.2008	12 994 391 Kč	11 968 818,98 Kč	24 963 209,98 Kč
			Elektrárna Počeradý, a.s.		3 327 491 Kč	3 064 871,41 Kč	6 392 362,41 Kč
			Elektrárna Dětmorovice, a.s.		56 247 Kč	51 807,75 Kč	108 054,75 Kč
			Elektrárna Tisová, a.s.		347 751 Kč	320 305,03 Kč	668 056,03 Kč
			ČEZ Energetické služby s.r.o.		13 402 Kč	12 344,26 Kč	25 746,26 Kč
2007	MS Praha	16 Cm 10/2015	ČEZ, a. s.	31.10.2009	10 613 491 Kč	8 794 820,77 Kč	19 408 311,77 Kč
			Elektrárna Počeradý, a.s.		1 954 084 Kč	1 619 242,77 Kč	3 573 326,77 Kč
			Elektrárna Dětmorovice, a.s.		109 465 Kč	90 707,67 Kč	200 172,67 Kč
			Elektrárna Tisová, a.s.		316 893 Kč	262 591,94 Kč	579 484,94 Kč
2008	MS Praha	6 Cm 19/2015	ČEZ, a. s.	24.11.2011	702 626 Kč	482 062,59 Kč	1 184 688,59 Kč
2008	MS Praha	6 Cm 20/2015	ČEZ, a. s.	13.12.2010	13 926 651 Kč	10 578 026,65 Kč	24 504 677,65 Kč
			Elektrárna Počeradý, a.s.		2 924 608 Kč	2 221 394,17 Kč	5 146 002,17 Kč
			Elektrárna Dětmorovice, a.s.		37 268 Kč	28 307,01 Kč	65 575,01 Kč
			Elektrárna Tisová, a.s.		528 912 Kč	401 736,59 Kč	930 648,59 Kč
			ČEZ Energetické služby s.r.o.		24 842 Kč	18 868,81 Kč	43 710,81 Kč
2008	MS Praha	2 Cm 20/2020	Energotrans, a.s.	19.11.2010	228 787 Kč	174 941,68 Kč	403 728,68 Kč
2009	MS Praha	39 Cm 31/2015	ČEZ, a. s.	15.11.2011	480 770 Kč		
2009	MS Praha	52 Cm 9/2015	ČEZ, a. s.	15.11.2011	8 667 380 Kč		
			Elektrárna Počeradý, a.s.		1 940 413 Kč		
2010	MS Praha	39 Cm 4/2015	ČEZ, a. s.	26.10.2012	297 008 Kč		
2010	MS Praha	11 Cm 138/2012	Elektrárna Počeradý, a.s.	26.12.2012	1 579 249 Kč	919 718,37 Kč	2 498 967,37 Kč
2010	MS Praha	52 Cm 136/2012	ČEZ, a. s.	26.10.2012	7 054 201 Kč		
2011	OS Karviná	16 C 473/2013	Elektrárna Dětmorovice, a.s.	18.10.2013	48 355 Kč	27 069,40 Kč	75 424,40 Kč
2011	MS Praha	31 Cm 203/2013	Elektrárna Počeradý, a.s.	18.10.2013	2 901 922 Kč	1 624 511,96 Kč	4 526 433,96 Kč
2011	MS Praha	35 Cm 207/2013	ČEZ, a. s.	18.10.2013	12 242 588 Kč	6 853 468,35 Kč	19 096 056,35 Kč
			Elektrárna Tisová, a.s.		358 985 Kč	200 961,78 Kč	559 946,78 Kč
2012	OS Praha 4	29 C 435/2014	ČEZ, a. s.	20.10.2014	10 991 142 Kč	5 263 266,89 Kč	16 254 408,89 Kč
			Elektrárna Tisová, a.s.		637 213 Kč	305 138,64 Kč	942 351,64 Kč
2012	OS Karviná	19 C 499/2014	Elektrárna Dětmorovice, a.s.	20.10.2014	14 235 Kč	6 816,64 Kč	21 051,64 Kč
2013	OS Praha 4	42 C 473/2015	ČEZ, a. s.	06.11.2015	12 105 740 Kč	4 777 107,92 Kč	16 882 847,92 Kč
			Elektrárna Tisová, a.s.		935 600 Kč	369 201,90 Kč	1 304 801,90 Kč
2013	OS Karviná	21 C 377/2015	Elektrárna Dětmorovice, a.s.	06.11.2015	24 629 Kč	9 718,98 Kč	34 347,98 Kč
2014	OS Praha 4	7 C 96/2016	ČEZ, a. s.	13.12.2016	9 934 867 Kč	3 039 512,84 Kč	12 974 379,84 Kč

2014	OS Praha 4	8 C 358/2016	Elektrárna Počerady, a.s.	31.10.2016	2 716 951 Kč	856 930,80 Kč	3 573 881,80 Kč
2014	OS Karviná	23 C 349/2016	Elektrárna Dětmorovice, a.s.	31.10.2016	28 164 Kč	8 882,97 Kč	37 046,97 Kč
2014	OS Praha 4	11 C 359/2016	Energotrans, a.s.	31.10.2016	163 385 Kč	51 531,90 Kč	214 916,90 Kč
2014	OS Sokolov	9 C 228/2016	Elektrárna Tisová, a.s.	31.10.2016	537 759 Kč		
2015	OS Praha 4	21 C 275/2018	ČEZ, a. s.	13.12.2017	7 455 661 Kč	1 680 914,83 Kč	9 136 575,83 Kč
2015	OS Praha 4	51 C 228/2018	Energotrans, a.s.	13.12.2017	115 455,00 Kč	26 029,89 Kč	141 484,89 Kč
2015	OS Praha 4	11 C 275/2018	Elektrárna Počerady, a.s.	13.12.2017	1 688 593 Kč	380 701,46 Kč	2 069 294,46 Kč
2015	OS Sokolov	9 C 403/2018	Elektrárna Tisová, a.s.	13.12.2017	397 684 Kč	89 659,78 Kč	487 343,78 Kč
2016	OS Praha 4	19 C 85/2020	ČEZ, a. s.	21.11.2018	8 458 656 Kč	1 416 706,16 Kč	9 875 362,16 Kč
2016	OS Praha 4	30 C 87/2020	Elektrárna Počerady, a.s.	21.11.2018	2 639 072 Kč	442 007,52 Kč	3 081 079,52 Kč
2016	OS Praha 4	19 C 94/2020	Energotrans, a.s.	21.11.2018	192 686 Kč	32 272,20 Kč	224 958,20 Kč
2016	OS Karviná	26 C 105/2020	Elektrárna Dětmorovice, a.s.	21.11.2018	24 500 Kč	4 103,41 Kč	28 603,41 Kč
2016	OS Sokolov	10 C 131/2020	Elektrárna Tisová, a.s.	21.11.2018	594 315 Kč	99 539,42 Kč	693 854,42 Kč
2017 - 6/2020	Praha 4	12 C 327/2020	ČEZ, a. s.	podání žaloby	26 049 126 Kč	0,00 Kč	26 049 126,00 Kč
2017 - 6/2020	Praha 4	30 C 306/2020	Elektrárna Počerady, a.s.	podání žaloby	7 707 827 Kč	0,00 Kč	7 707 827,00 Kč
2017 - 6/2020	Praha 4	42 C 322/2020	Energotrans, a.s.	podání žaloby	497 512 Kč	0,00 Kč	497 512,00 Kč
2017 - 6/2020	OS Karviná	27 C 273/2020	Elektrárna Dětmorovice, a.s.	podání žaloby	69 924 Kč	0,00 Kč	69 924,00 Kč
					328 524 497 Kč	246 263 076 Kč	555 810 042 Kč

Příloha č. 2 k rámcové dohodě o vypořádání vzájemných nároků
Vzor zpětvzetí žaloby

Soud:

Ke sp. zn. _____

V Praze dne _____

Žalobce: Lesy České republiky, s.p.,
IČ 42196451, Přemyslova 1106, 501 68 Hradec Králové

Zastoupen: Mgr. Ilonou Kindlovou, advokátem
KSD LEGAL advokátní kancelář s.r.o.
se sídlem Hvězdova 1716/2b, 140 00 Praha 4

Žalovaný:

- 1. ČEZ, a. s.**
IČ 45274649, se sídlem Praha 4, Duhová 1444/2, PSČ: 140 53
- 2. Sev.en EC, a.s.**
IČ 28786009, se sídlem Chvaletice, K Elektrárně 227, PSČ: 533 12
- 3. Elektrárna Počerady, a.s.**
IČ 24288110, se sídlem Praha 4, Duhová 1444/2, PSČ: 140 53
- 4. Elektrárna Dětmorovice, a.s.**
IČ 29452279, se sídlem Dětmorovice 1202, 735 71 Dětmorovice
- 5. Elektrárna Tisová, a.s.**
IČ 29160189, se sídlem Tisová 2, 356 01 Březová
- 6. ČEZ Energetické služby, s.r.o.**
IČ 27804721, se sídlem Výstavní 1144/103, Vítkovice, 703 00 Ostrava

O zaplacení náhrady škody

Zpětvzetí žaloby

*Jednou
Datovou schránkou
Bez příloh*

Příloha č. 2 k rámcové dohodě o vypořádání vzájemných nároků

Vzor zpětvzetí žaloby



I.

Žalobce si dovoluje sdělit soudu, že mezi účastníky došlo ke smírnému vyřešení výše označeného sporu uzavřením dohody o narovnání. S ohledem na to žalobce bere podanou žalobu zpět ve vztahu k žalovaným č. 1., č. 3, č. 4, č. 5 a č. 6, a navrhuje, aby soud řízení vůči těmto účastníkům zastavil.

Účastníci řízení, kteří byli účastníky dohody o narovnání, se zároveň dohodli, že žádný z nich nemá nárok na náhradu nákladů řízení s tím, že případné náklady státu, jako je znalečné, svědečné apod., bude z poloviny hradit žalobce a polovinou hradit účastníci řízení na straně žalované. Účastníci na straně žalované pak v poměru tak, aby se každý ze žalovaných podílel na této polovině poměrně podle jistiny žalované částky, která na něj připadá. S ohledem na to, že v řízení bude pokračováno s žalovaným č. 2, berou účastníci řízení na vědomí, že o nákladech řízení může být soudem rozhodnuto i mimo usnesení o zastavení řízení.

II.

Žalobce proto navrhuje, aby soud vydal následující **usnesení**:

- I. Řízení se zastavuje ve vztahu k žalovaným č. 1., č. 3, č. 4, č. 5 a č. 6 pro zpětvzetí žaloby žalobcem.**
- II. Žalobce nemá nárok na náhradu nákladů řízení vůči žalovaným č. 1., č. 3, č. 4, č. 5 a č. 6.**
- III. Žalovaní č. 1, č. 3, č. 4, č. 5 a č. 6 nemají nárok na náhradu nákladů vůči žalobci.**
- IV. Žalobci se vrací poměrná část zaplaceného soudního poplatku za podání žaloby.**

Lesy České republiky, s.p.